



ISPARTA
UYGULAMALI BİLİMLER
ÜNİVERSİTESİ

2020

İDARE FAALİYET RAPORU



İDARE FAALİYET RAPORU

2020

www.isparta.edu.tr





İÇİNDEKİLER

İÇİNDEKİLER	iii
TABLolar	iv
ŞEKİLLER	v
ÜST YÖNETİCİ SUNUŞU	1
STRATEJİ GELİŞTİRME BİRİM YÖNETİCİSİ SUNUŞU	3
I - GENEL BİLGİLER.....	4
A - MİSYON ve VİZYON	5
1- Değerler.....	6
2-İlkeler.....	6
B- YETKİ, GÖREV VE SORUMLULUKLAR	7
1. Üniversite	7
2. Rektör	7
3. Senato	8
4. Üniversite Yönetim Kurulu.....	8
5. Mali Denetim Yönünden Görev, Yetki ve Sorumluluklar.....	9
6. Diğer Yasal Yükümlülükler	10
C- İDAREYE İLİŞKİN BİLGİLER.....	11
1- Fiziksel Yapı	11
2 – Teşkilat Yapısı	30
3-Bilgi ve Teknoloji Kaynakları	22
4- İnsan Kaynakları	34
5- Sunulan Hizmetler.....	41
6- Yönetim ve İç Kontrol Sistemi.....	80
II- AMAÇ VE HEDEFLER	80
A. İdarenin Stratejik Planda Yer Alan Plan ve Hedefleri	80
B. Temel Politika ve Öncelikler	84
C. Diğer Hususlar	85
III. FAALİYETLERE İLİŞKİN BİLGİ VE DEĞERLENDİRMELER.....	86
A. Mali Bilgiler	86
1- Bütçe Uygulama Sonuçları.....	86
2- Temel Mali Tabloların Karşılaştırılması.....	95
B. Performans Bilgileri.....	98
1- Program, Alt Program, Faaliyet Bilgileri.....	98
2- Performans Sonuçlarının Değerlendirilmesi	109
i. Performans Göstergesi Gerçekleşmeleri İzleme Formu	115
ii. Performans Denetim Sonuçları	122
3- Stratejik Planın Değerlendirilmesi	122
IV. KURUMSAL KABİLİYET VE KAPASİTENİN DEĞERLENDİRİLMESİ.....	122
A. Üstünlüklerimiz....	122
B. Zayıflıklarımız	122
C. Hedeflerimiz	122
D. Öneri Ve Tedbirler	123

TABLÖLAR

TABLO 1. Birimlerin Yerleşim Yerleri	12
TABLO 2. Araç Bilgileri.....	28
TABLO 3. Süleyman Demirel Üniversitesinden Tahsis Edilen Araçlar	29
TABLO 4. Üniversitemiz Akademik Birimleri	32
TABLO 5. Akademik Unvan Dolu/Boş Kadrolar.....	34
TABLO 6. Birim Bazında Dolu/Boş Akademik Kadro Sayıları	35
TABLO 7. 2020 Yılında Ataması Yapılan Akademik Personel	36
TABLO 8. Akademik Personelin Cinsiyet Dağılımı	36
TABLO 9. Diğer Kurumlarda Görevlendirilen Öğretim Eleman Sayıları	37
TABLO 10. Lisansüstü Eğitim Görmek Üzere Görevlendirilen Öğretim Elemanı	38
TABLO 11. İdari Personelin Hizmet Sınıfları.....	38
TABLO 12. 2020 Yılında Atanan İdari Personelin Atanma Şekli ve Hizmet Sınıfına Göre Dağılımı	40
TABLO 13. 2020 Yılında Ayrılan İdari Personelin Hizmet Sınıfına ve Ayrılma Nedenlerine Göre Dağılımı	40
TABLO 14. Beslenme Hizmet Sayısal Verileri.....	50
TABLO 15. Özet Öğrenci Bilgileri Tablosu.....	53
TABLO 16. Yerleşke Sayılarına Göre Öğrenciler.....	53
TABLO 17. Türkiye Burslusu Okuyan Öğrenci Sayıları	57
TABLO 18. Yabancı Öğrenci Bilgileri	57
TABLO 19. Uluslararası Okuyan Öğrenci Sayıları	58
TABLO 20. Değişim Programları İle Gelen/Giden Öğrenci Sayıları	59
TABLO 21. Engelli Öğrenci Sayıları	59
TABLO 22. Yatay Geçişle Gelen Öğrenci Sayıları.....	60
TABLO 23. 2020-2021 Öğretim Yılı Yerleşen Öğrenci Sayıları ve Doluluk Oranları	61
TABLO 24. İllere Göre Yerleşen Öğrenci Sayıları	69
TABLO 25. 2020 Çift Anadal Mezun Öğrenci Sayıları.....	72
TABLO 26. Yüksek Lisans ve Doktora Programlarına Öğrenci Sayıları	72
TABLO 27. Lisansüstü Eğitim Enstitüsü Program Öğrenci Sayıları	72
TABLO 28. Disiplin Cezası Alan Öğrenci Sayıları	73
TABLO 29. Yaz Okulunda Diğer Üniversitelerden Gelen Öğrenci Sayıları	73
TABLO 30. Staj Uygulaması Yapan Öğrenci Sayıları	73
TABLO 31. Öğrenci Memnuniyet Anketi Sonuçları.....	75
TABLO 32. Yardımcı Hizmetlerden Memnuniyet Oranları ve İstatistikleri.....	76
TABLO 33. Eğitim Faaliyetleri Memnuniyet Oranları ve İstatistikleri.....	76
TABLO 34. Üniversite Faaliyetlerinden Memnuniyet Oranları ve İstatistikleri	77
TABLO 35. Ders Değerlendirme Anketi Soruları	77
TABLO 36. Öğretim Elemanı Değerlendirme Anketi Soruları	78
TABLO 37. Ders Değerlendirme Anketi Sonuçları.....	78
TABLO 38. Öğretim Elemanı Değerlendirme Anketi Sonuçları	79
TABLO 39. Isparta Uygulamalı Bilimler Üniversitesi Genel Bilgiler	80
TABLO 40. Stratejik Plan ve Amaç ve Hedefler.....	80
TABLO 41. 1. Düzey Bütçe Ödenek ve Gerçekleşmeleri	86
TABLO 42. 2020 Yılında Birimlerimizin Cari Harcamaları.....	87
TABLO 43. 2020 Yılındaki Cari Harcamalar.....	89
TABLO 44. 2020 Yılı Bütçe Gelirleri	89
TABLO 45. Dairemiz 2020 Yılı Yatırım Bilgileri	91
TABLO 46. İlk Madde ve Malzeme Taşınır Grupları	92
TABLO 47. Tesis, Makine ve Cihazlar Taşınır Grupları	93

TABLO 48. Taşıtlar Taşınır Grupları	93
TABLO 49. Demirbaş Taşınır Grupları	94
TABLO 50. Kesin Mizan	95
TABLO 51. Program, Alt Program ve Faaliyet Bilgileri	98
TABLO 52. Performans Gösterge Sonuçları	110

ŞEKİLLER

ŞEKİL 1. Birimlerimizin Konumları	13
ŞEKİL 2. Isparta Uygulamalı Bilimler Üniversitesi Fiziki Alan Bilgileri	26
ŞEKİL 3. Organizasyon Şeması	31
ŞEKİL 4. Üniversitemiz İnternet Sayfası Ziyaretçi İstatistiği	33
ŞEKİL 5. Üniversitemiz Web Sayfasına Erişim Sağlanan Ülkeler	33
ŞEKİL 6. Üniversitemiz Web Sayfasına Erişim Sağlanan İller.....	34
ŞEKİL 7. Akademik Personelin Yaş Dağılımı	36
ŞEKİL 8. Akademik Personelin Öğrenim Durumu	37
ŞEKİL 9. İdari Personelin Hizmet Sınıfı Dağılımı	38
ŞEKİL 10. İdari Personelin Cinsiyet Dağılımı.....	39
ŞEKİL 11. İdari Personelin Yaş Dağılımı	39
ŞEKİL 12. İdari Personelin Öğrenim Durumu	40
ŞEKİL 13.Uzaktan Eğitim İle Verilen Derslerdeki Başarı Oranları	52
ŞEKİL 14. Bölgelere göre Okuyan Öğrenci Sayıları.....	53
ŞEKİL 15.Öğrencilerin Düzeylerine Göre Dağılımları	53
ŞEKİL 16.Öğrenim Türüne Göre Öğrenci Sayıları	54
ŞEKİL 17.Öğrencilerin Yerleşke Bazında Dağılımları	56
ŞEKİL 18.Öğrenci Genel Cinsiyet Dağılımı.....	57
ŞEKİL 19.İllere Göre Yerleşen Öğrenci Sayıları.....	69
ŞEKİL 20. Tercih Sırasına Göre Öğrenci Sayıları.....	70
ŞEKİL 21.Önlisans Katılımcı Sayıları.....	74
ŞEKİL 22. Lisans Katılımcı Sayıları	74
ŞEKİL 23.2020 Yılındaki Cari Harcamaların Dağılımı	91

ÜST YÖNETİCİ SUNUŞU

Isparta Uygulamalı Bilimler Üniversitesi 18 Mayıs 2018’de 7141 sayılı Kanun ile kurulan 14 yeni üniversiteden biridir. Uygulamalı insan gücü oluşturmaya yönelik özel misyon yüklenmiş olan Üniversitemizde, öncelikli hedefimiz “**ortak akıl**” ile en güzelini ve en iyisini bölgemiz, ülkemiz ve dünya adına yapmaya çalışmaktır.

Kurumsal kimlik oluşturma amacıyla logomuzu öğrencilerimizin oylamasına sunarak seçmemiz, öğrenci odaklı Üniversite oluşumunu göstermektedir. Isparta Uygulamalı Bilimler Üniversitesi ailesinin ders dışı sosyal–kültürel faaliyetlerini gerçekleştirebilecekleri öğrenci topluluklarının kurulabilmesi için gerekli alt yapı çalışmaları tamamlanmış, öğrenci kulüpleri kurulmaya başlanmıştır.

Üniversitemiz, uygulamalı eğitimde lisans öğretiminde 7+1 modeli, Turizm Fakültesine özel olarak 8+3 modeli Meslek Yüksekokulları için de 3+1 dönem işyeri eğitimine yönelik çalışmalarını sürdürmektedir. Amacımız Isparta Uygulamalı Bilimler Üniversitesi’nden mezun olan tüm öğrencilerimizin özgüvenini arttırıp sahada iş bulabilmelerini kolaylaştırmaktır.



Hedeflerimiz arasında; genelde Türkiye’ye, özelde ise Isparta’ya katma değer oluşturmayı amaç edinen planlar belirlemekteyiz. Öğrencilerimize artı değerler kazandırarak **iş arayan değil, iş için aranan elemanlar yetiştirmeyi**; üniversite-sanayi konsepti ölçeğinde ortak işler yürütebilmeyi, sanayi ve tarım başta olmak üzere tüm sektörlerle iç içe olmayı sağlama yönünde çalışmalar yapmaktayız.

Sayılan hedeflerimizi gerçekleştirmek için, sivil toplum örgütleri (ITSO, MÜSİAD, İGSIAD, Esnaf Kefalet Kooperatifler Birliği vb.), özel sektör ve diğer kamu kurumları ile iş birliği anlaşması imzalanarak söz konusu kurum ve kuruluşlarla iş birliğini arttırmaya yönelik çalışmalara da devam edilmektedir. Ayrıca siyaset kurumu, yerel yönetimler ve diğer sivil toplum kuruluşları, şehrin

tüm dinamikleri ile çözüm ve işbirlikleri planlamaktayız.

Üniversitemiz bünyesinde 1 Lisansüstü Eğitim Enstitüsü, 7 Fakülte, 1 Yüksekokul ve 18 Meslek Yüksekokulu yer almaktadır. Toplamda 25 bini aşkın öğrencimizden bin 500’ü lisansüstü, 6 bin 750’si lisans ve 18 bine yakın ön lisans öğrencilerinden oluşmaktadır.

Üniversitemizde; yaklaşık 680 akademik ve 550 civarında idari personel olmak üzere yaklaşık toplam 1250 ile personelimiz ile birlikte geleceğimizin teminatı olan gençlere hizmet etmek için var gücümüzle büyük bir heyecanla çalışmaktayız.

Ülkemizde pilot uygulama üniversitesi olan ve nitelikli bireyler yetiştirmeyi amaçlayan, aynı konseptte iki üniversiteden birisi olmanın haklı gururunu yaşarken, paydaşımız Sakarya Uygulamalı Bilimler Üniversitesi ile birlikte her alanda iş birliği yapmak için 2018 yılında bir protokol imzalamış bulunmaktayız. Bu iş birliği sayesinde araştırma projelerimizin geliştirilmesi ve uygulanması hususunda iki Üniversite ortak çalışmalar gerçekleştirebilecek; ayrıca her iki Üniversitenin akademisyenleri de karşılıklı mutabakatla bilimsel çalışmalara yönelik laboratuvar hizmetlerinden faydalanabileceklerdir.

Türkiye’de doğa bilimleri fakülteleri olarakta isimlendirilen Orman, Su Ürünleri ve Ziraat Fakültelerinin üçünü de içeren ender üniversiteler arasında yer almaktayız. Bu durum bölgemiz ve üniversitemiz için önemli bir avantajdır. Birbiri ile bağlantılı fakültelerimizde coğrafi potansiyelleri ve bölgesel avantajları ön plana çıkararak, stratejik hedeflerimizi belirlemeyi arzu etmekteyiz. Bu kapsamda

tıbbi ve aromatik bitkiler, meyvecilik, hayvansal üretim, su ürünleri ile ilgili başlatılmış çalışmalar halen devam etmektedir.

Isparta il merkezi Batı Yerleşkesi'nden bulunan Teknoloji Fakülte'mizde Makine, İnşaat, Elektrik-Elektronik, Bilgisayar, Mekatronik ve Biyomedikal mühendislik bölümleri ile Eğirdir'de bulunan Turizm Fakülte'mizde Turizm İşletmeciliği, Turist Rehberliği ve Gastronomi-Mutfak Sanatları bölümleri ile Yalvaç'ta bulunan Büyükkutlu Uygulamalı Bilimler Fakültesi'mizde Muhasebe ve Vergi Uygulamaları, Bankacılık-Finans ile Uluslararası Ticaret bölümlerinde ilimize, bölgemize ve ülkemize hizmet etmekteyiz.

Yeni üniversite heyecanıyla bu çalışmalara yeni bir ivme kazandırmak, bölgede var olan ürün çeşitliliğine yeni ürünler kazandırmak hedeflerimiz arasındadır. Gül ve lavanta gibi kozmetik bitkilerin üretiminde ilimiz Dünyada önemli bir potansiyele sahiptir. Bu ürünlerin sanayisinde Isparta ili, önem arz eden konumdadır. Bitkisel üretime ve bunun sanayisine ekonomik yeni bitkiler kazandırma amacıyla plan ve projelerimiz devam etmektedir.

Son olarak Üniversitemizin bütün hedefleri doğrultusunda sahip olduğu olanaklar ile birlikte özelde Isparta'ya, genelde ise bölgemiz, ülkemiz ve dünyaya katkı sağlayabilecek bir Uygulamalı eğitim odaklı, üniversite-sanayi ve özel sektörle iç içe yetişmiş insan gücünü hep birlikte oluşturacağımız bir üniversite olma yolunda emin adımlarla ilerlemek istiyoruz.

Prof. Dr. İbrahim DİLER
Rektör

STRATEJİ GELİŞTİRME BİRİM YÖNETİCİSİ SUNUŞU

Tüm hükümleri ile 01.01.2006 tarihinde yürürlüğe giren ve uygulanan yeni kamu mali yönetimi, kamu kaynağı kullanan idarelere daha fazla inisiyatif tanıyarak, yönetsel sorumluluk çerçevesinde kendisine tahsis edilen kaynakların stratejik plan hedefleri doğrultusunda öncelikli amaçlara göre planlanması, kullanılması ve uygulama süreçlerinin, mali saydamlık ve hesap verilebilirlik üzerine kurgulanması için yönetim bilgi sistemleri başta olmak üzere her türlü tedbiri almak fırsatını tanımıştır.

5018 sayılı Kamu Mali Yönetimi ve Kontrol Kanunu'nun 41. maddesinde idare faaliyet raporu; ilgili idare hakkındaki genel bilgileri, kullanılan kaynakları, bütçe hedef ve gerçekleştirmeleri ile meydana gelen sapmaların nedenlerini, varlık ve yükümlülükleri ile yardım yapılan birlik, kurum ve kuruluşların faaliyetlerine ilişkin bilgileri de kapsayan mali bilgilerini içerecek şekilde düzenlenen bir rapor olarak tanımlanmaktadır. Modern mali yönetim sisteminin günümüzde temel ilkelerinin başında şeffaflık ve hesap verme sorumluluğu gelmektedir. Faaliyet raporları kurumlarda özellikle 5018 sayılı Kanunla gelen yeni mali yönetim sisteminde açıklığın ve hesap verme sorumluluğunun işlemlerine yardımcı olan temel bir dokümandır. Bu anlamda eğitim, bilimsel araştırma, topluma hizmet şeklinde sıralanan yükseköğretim hizmetleri konusunda kamuoyunu bilgilendiren faaliyet raporları, aynı zamanda kaynakların etkin ve verimli kullanılıp kullanılmadığının ölçülmesinde de kullanılan temel bir belge niteliğindedir.

Kamuoyunun bilgisine sunulmak üzere, Üniversitemiz üst yöneticisi adına hazırlanan 2020 Yılı İdare Faaliyet Raporu; kamu mali yönetiminin getirdiği yeni düzen ve anlayış çerçevesinde, sistematik bir yapı içerisinde detaylı olarak sunulmaya çalışılmıştır.

Mali saydamlık ve hesap verebilirlik kavramlarına ayrı bir önem verilerek hazırlanan mali bilgiler, iç ve dış denetim sonuçlarını da kapsayacak şekilde düzenlenerek, tablo ve grafikler ile desteklenmiş ve yararlanıcıların analizine uygun olarak hazırlanmıştır.

Üniversitemiz 2020 Yılı İdare Faaliyet Raporunun hazırlanmasında görev alan bütün çalışma arkadaşlarıma teşekkür ederim.

Abdullah ÜSTÜNDAĞ
Strateji Geliştirme Daire Başkanı

I.GENEL BİLGİLER

Üniversitemiz, 18 Mayıs 2018 tarih ve 30425 sayılı Resmî Gazete 'de yayımlanarak yürürlüğe giren "Yükseköğretim Kanunu ile Bazı Kanun ve Kanun Hükmünde Kararnamelerde Değişiklik Yapılmasına Dair 7141 Numaralı Kanun" ile ülkemizde uygulamalı eğitim-öğretime öncülük etmek gayesiyle kurulmuştur. Ülkemiz genelinde bu anlamda kurulan 2 (iki) üniversiteden biridir. Misyon ve vizyonu ile de üniversitelerde uygulamalı eğitim ve öğretim konseptinde öncülük etmek ve öğrencilerin mezun olduktan sonra alanlarıyla ilgili sadece teorik değil pratik olarak da hazır hale gelmeleri için tüm imkanlarıyla hizmet sunmaktadır. Bu anlamda fakültelerimiz; Tarım Bilimleri ve Teknolojileri Fakültesinin adı ve bağlantısı değiştirilerek Rektörlüğe bağlanan Ziraat Fakültesinden, Orman Fakültesi, Teknoloji Fakültesi, Eğirdir Su Ürünleri Fakültesi, Turizm Fakültesi, İşletme Fakültesi ve 2020 yılı içerisinde Yalvaç Uygulamalı Bilimler Yüksekokulunun adı ve statüsü değiştirilerek kurulan Uygulamalı Bilimler Fakültesinden olmak üzere toplam 7 fakülteden oluşmaktadır.

Yüksekokullarımız olarak ise, Süleyman Demirel Üniversitesi'ne bağlı iken bağlantısı değiştirilerek Rektörlüğe bağlanan Yabancı Diller Yüksekokulu olmak üzere toplam 1 yüksekokuldan oluşmuştur.

ISUBÜ bünyesinde yer alan meslek yüksekokulları ise, Süleyman Demirel Üniversitesi'ne bağlı iken bağlantıları değiştirilerek Rektörlüğe bağlanan Aksu Mehmet Süreyya Demiraslan Meslek Yüksekokulu, Atabey Meslek Yüksekokulu, Eğirdir Meslek Yüksekokulu, Gelendost Meslek Yüksekokulu, Gönen Meslek Yüksekokulu, Isparta Meslek Yüksekokulu, Keçiborlu Meslek Yüksekokulu, Senirkent Meslek Yüksekokulu, Sütçüler Prof. Dr. Hasan Gürbüz Meslek Yüksekokulu, Şarkikaraağaç Meslek Yüksekokulu, Şarkikaraağaç Turizm Meslek Yüksekokulu, Teknik Bilimler Meslek Yüksekokulu, Uluborlu Selahattin Karasoy Meslek Yüksekokulu, Uzaktan Eğitim Meslek Yüksekokulu, Yalvaç Meslek Yüksekokulu, Yalvaç Teknik Bilimler Meslek Yüksekokulu, Yenişarbademli Meslek Yüksekokulu ile Isparta OSB Meslek Yüksekokulu olmak üzere toplam 18 meslek yüksekokulundan oluşmuştur. Ayrıca Rektörlüğe bağlı olarak kurulan Lisansüstü Eğitim Enstitüsü de faaliyetlerini sürdürmektedir.

Böylelikle, Cumhurbaşkanı Recep Tayyip Erdoğan tarafından Anayasa'nın 89'uncu maddesinin birinci fıkrası ile 104'üncü maddesinin ikinci fıkrasının (a) bendi uyarınca 7141 sayılı "Yükseköğretim Kanunu ile Bazı Kanun ve Kanun Hükmünde Kararnamelerde Değişiklik Yapılmasına Dair Kanun" ile 7 Fakülte, 1 yüksekokul, 17 meslek yüksekokulu ile birlikte "Uygulamalı Bilimler" alanında ortak akıl ile yeni bir bakış açısı getirmek gayesiyle Isparta Uygulamalı Bilimler Üniversitesi kurulmuştur.

2547 sayılı kanununun 13. ve 3 sayılı Cumhurbaşkanlığı Kararnamesinin 2, 3 ve 7'nci maddeleri gereğince 6 Eylül 2018 Tarihli ve 30527 Sayılı Resmî Gazete' de yayınlanan 2018/160 sayılı karara göre ise Üniversitemize Prof. Dr. İbrahim Diler Rektör olarak atanmış ve görevine devam etmektedir.

A- MİSYON VE VİZYON



MİSYON

Uygulamaya dayalı eğitim konseptiyle yükseköğretim hizmeti sunmak.



VİZYON

Uygulamalı eğitim konseptiyle sektörde iş arayan değil; aranan insan kaynağı yetiştirmek.



1-DEĞERLER

- 🇹🇹 Toplumsal yararlılık
- 🇹🇹 Güvenilirlik
- 🇹🇹 Sorumluluk
- 🇹🇹 Saydamlık
- 🇹🇹 Evrensellik
- 🇹🇹 Araştırmacılık
- 🇹🇹 Kalite ve verimlilik
- 🇹🇹 Fırsat eşitliği
- 🇹🇹 Çevre bilinci
- 🇹🇹 Hesap verebilirlik
- 🇹🇹 Özgürlük
- 🇹🇹 Çağdaşlık
- 🇹🇹 Yurtseverlik
- 🇹🇹 Hukukun üstünlüğü
- 🇹🇹 Bilimsellik
- 🇹🇹 Katılımcılık



2-İLKELER

- 🇹🇹 Eğitim-öğretimde kaliteyi gözetmek ve artırmak
- 🇹🇹 Bilimsel araştırma ve uygulamaları teşvik etmek ve desteklemek
- 🇹🇹 Başarıyı önemsemek
- 🇹🇹 Gelişme ve yeniliklere açık olmak
- 🇹🇹 Katılımcı yönetim anlayışını benimsemek
- 🇹🇹 Ulusal kimliğe sahip çıkmak ve evrensel değerleri bağdaştırmak
- 🇹🇹 Kaynakları imkanlar dahilinde verimli şekilde kullanmak
- 🇹🇹 Adaletli bir yönetim politikası izlemek
- 🇹🇹 İçinde yaşanan çevre ve topluma duyarlı olmak
- 🇹🇹 Kültürel ve ahlaki değerleri korumak

TEMEL İLKELER



B- YETKİ, GÖREV VE SORUMLULUKLAR

1-ÜNİVERSİTEMİZ

2547 sayılı Yükseköğretim Kanununun 12. maddesine göre Üniversitemizin yetki, görev ve sorumlulukları;

Çağdaş uygarlık ve eğitim-öğretim esaslarına dayanan bir düzen içinde, toplumun ihtiyaçları ve kalkınma planları ilke ve hedeflerine uygun ve ortaöğretime dayalı çeşitli düzeylerde eğitim-öğretim, bilimsel araştırma, yayım ve danışmanlık yapmak,

Kendi ihtisas gücü ve maddi kaynaklarını rasyonel, verimli ve ekonomik şekilde kullanarak, milli eğitim politikası ve kalkınma planları ilke ve hedefleri ile Yükseköğretim Kurulu tarafından yapılan plan ve programlar doğrultusunda, ülkenin ihtiyacı olan dallarda ve sayıda insan gücü yetiştirmek,

Türk toplumunun yaşam düzeyini yükseltici ve kamuoyunu aydınlatıcı bilim verilerini söz, yazı ve diğer araçlarla yaymak,

Örgün, yaygın, sürekli ve açık eğitim yoluyla toplumun özellikle sanayileşme ve tarımda modernleşme alanlarında eğitilmesini sağlamak,

Ülkenin bilimsel, kültürel, sosyal ve ekonomik yönlerden ilerlemesini ve gelişmesini ilgilendiren sorunlarını, diğer kuruluşlarla iş birliği yaparak, kamu kuruluşlarına önerilerde bulunmak suretiyle öğretim ve araştırma konusu yapmak, sonuçlarını toplumun yararına sunmak ve kamu kuruluşlarınca istenecek inceleme ve araştırmaları sonuçlandırarak düşüncelerini ve önerilerini bildirmek,

Eğitim-öğretim ve seferberliği içinde, örgün, yaygın, sürekli ve açık eğitim hizmetini üstlenen kurumlara katkıda bulunacak önlemleri almak,

Yörelereindeki tarım ve sanayinin gelişmesine ve ihtiyaçlarına uygun meslek elemanlarının yetişmesine ve bilgilerinin gelişmesine katkıda bulunmak, sanayi, tarım ve sağlık hizmetleri ile diğer hizmetlerde modernleşmeyi, üretimde artışı sağlayacak çalışma ve programlar yapmak, uygulamak ve yapılanlara katılmak, bununla ilgili kurumlara iş birliği yapmak ve çevre sorunlarına çözüm getirici önerilerde bulunmak,

Eğitim teknolojisini üretmek, geliştirmek, kullanmak, yaygınlaştırmak,

Yükseköğretimin uygulamalı yapılmasına ait eğitim-öğretim esaslarını geliştirmek, döner sermaye işletmelerini kurmak, verimli çalıştırmak ve bu faaliyetlerin geliştirilmesine ilişkin gerekli düzenlemeleri yapmak şeklinde sıralanmıştır.

Yukarıda sayılan görevleri Üniversitemizin temel yönetim organları olan; Rektör, Senato ve Yönetim Kurulu yerine getirmektedir.

2-REKTÖR

Üniversitenin tüzel kişiliğini temsil eden, yönetiminden, eğitim-öğretimin düzenli yürütülmesinden sorumlu olan ve üst yönetici konumundaki Rektörün görevleri, Kanun'un 13 üncü maddesinde şu şekilde düzenlenmiştir:

- ④ Üniversite kurullarına başkanlık etmek, yükseköğretim üst kuruluşlarının kararlarını uygulamak, üniversite kurullarının önerilerini inceleyerek karara bağlamak ve üniversiteye bağlı kuruluşlar arasında düzenli çalışmayı sağlamak,
- ④ Her eğitim-öğretim yılı sonunda ve gerektiğinde üniversitenin eğitim-öğretim, bilimsel araştırma ve yayım faaliyetleri hakkında Üniversitelerarası Kurula bilgi vermek,



- ❧ Üniversitenin yatırım programlarını, bütçesini ve kadro ihtiyaçlarını, bağlı birimlerinin ve Üniversite Yönetim Kurulu ile Senatonun görüş ve önerilerini aldıktan sonra hazırlamak ve Yükseköğretim Kuruluna sunmak,
- ❧ Gerekli gördüğü hâllerde Üniversiteyi oluşturan kuruluş ve birimlerde görevli öğretim elemanlarının ve diğer personelin görev yerlerini değiştirmek veya bunlara yeni görevler vermek,
- ❧ Üniversitenin birimleri ve her düzeydeki personeli üzerinde genel gözetim ve denetim görevini yapmak,
- ❧ Kanun ile kendisine verilen diğer görevleri yapmak.

Ayrıca Rektör; Üniversitenin ve bağlı birimlerinin öğretim kapasitesinin rasyonel bir şekilde kullanılmasında ve geliştirilmesinde, öğrencilere gerekli sosyal hizmetlerin sağlanmasında, gerektiği zaman güvenlik önlemlerinin alınmasında, eğitim-öğretim, bilimsel araştırma ve yayım faaliyetlerinin devlet kalkınma plan, ilke ve hedefleri doğrultusunda planlanıp yürütülmesinde, bilimsel ve idari gözetim ve denetimin yapılmasında ve bu görevlerin alt birimlere aktarılmasında, takip ve kontrol edilmesinde ve sonuçlarının alınmasında da birinci derecede yetkili ve sorumludur.

3-SENATO

Rektörün başkanlığında, rektör yardımcıları, dekanlar ve her fakülteden fakülte kurulları tarafından üç yıl için seçilecek birer öğretim üyesi ile Rektörlüğe bağlı enstitü ve yüksekokul müdürlerinden oluşan ve her eğitim-öğretim yılı başında ve sonunda olmak üzere yılda en az iki defa toplanan Senato, Üniversitenin akademik karar alma organı olup, Kanun'un 14 üncü maddesinde sayılan şu görevleri yerine getirir:

- ❧ Üniversitenin eğitim-öğretim, bilimsel araştırma ve yayım faaliyetlerinin esasları hakkında karar almak,
- ❧ Üniversitenin bütününe ilgilendiren kanun ve yönetmelik taslaklarını hazırlamak veya görüş bildirmek,
- ❧ Rektörün onayından sonra Resmî Gazete'de yayımlanarak yürürlüğe girecek olan Üniversite veya Üniversitenin birimleri ile ilgili yönetmelikleri hazırlamak,
- ❧ Üniversitenin yıllık eğitim-öğretim programını ve takvimini inceleyerek karara bağlamak,
- ❧ Bir sınava bağlı olmayan fahri akademik unvanlar vermek ve fakülte kurullarının bu konudaki önerilerini karara bağlamak,
- ❧ Fakülte kurulları ile Rektörlüğe bağlı enstitü ve yüksekokul kurullarının kararlarına yapılacak itirazları inceleyerek karara bağlamak,
- ❧ Üniversite Yönetim Kuruluna üye seçmek,
- ❧ Kanun ile kendisine verilen diğer görevleri yapmak.

4-ÜNİVERSİTE YÖNETİM KURULU

Rektörün başkanlığında dekanlardan, Üniversiteye bağlı değişik öğretim birim ve alanlarını temsil edecek şekilde oluşan Üniversite Yönetim Kurulu, idari faaliyetlerde Rektöre yardımcı bir organ olup, Kanun'un 15 inci maddesinde sayılan şu görevleri yerine getirir:

- ❧ Yükseköğretim üst kuruluşları ile Senato kararlarının uygulanmasında, belirlenen plan ve programlar doğrultusunda Rektöre yardım etmek,
- ❧ Faaliyet plan ve programlarının uygulanmasını sağlamak; üniversiteye bağlı birimlerin önerilerini dikkate alarak yatırım programını, bütçe tasarısı taslağını incelemek ve kendi önerileri ile birlikte rektörlüğe sunmak,
- ❧ Üniversite yönetimi ile ilgili Rektörün getireceği konularda karar almak,

- § Fakülte, enstitü ve yüksekökol yönetim kurullarının kararlarına yapılacak itirazları inceleyerek kesin karara bağlamak,
- § Bu Kanun ile verilen diğer görevleri yapmak.

5-MALİ DENETİM YÖNÜNDEN GÖREV, YETKİ VE SORUMLULUKLAR

Mali Denetim Yönünden Görev, Yetki ve Sorumluluklar 5018 sayılı Kamu Mali Yönetimi ve Kontrol Kanunu ve 5436 sayılı Kanunla değişikliğe uğramıştır. 5018 sayılı Kanununun 11. maddesinde üst yöneticinin; idarelerinin stratejik planlarının ve bütçelerinin kalkınma planına, yıllık programlara, kurumun stratejik plan ve performans hedefleri ile hizmet gereklerine uygun olarak hazırlanması ve uygulanmasından; sorumlulukları altındaki kaynakların etkili, ekonomik ve verimli şekilde elde edilmesi ve kullanımını sağlamaktan; kayıp ve kötüye kullanımının önlenmesinden; mali yönetim ve kontrol sisteminin işleyişinin gözetilmesi, izlenmesi ve 5018 sayılı Kamu Mali Yönetimi ve Kontrol Kanununda belirtilen görev ve sorumlulukların yerine getirilmesinden Bakana karşı sorumlu olduğu ve üst yöneticilerin, bu sorumluluğun gereklerini harcama yetkilileri, mali hizmetler birimi ve iç denetçiler aracılığıyla yerine getireceği hüküm altına alınmıştır.

Ayrıca, 5018 sayılı Kamu Malî Yönetimi ve Kontrol Kanunu'nda da üst yöneticiye aşağıdaki görevler tevdi edilmiştir:

Stratejik Plan	§ Üniversitenin stratejik plan hazırlık çalışmalarının başladığını duyurmak üzere iç genelge yayımlar. (Kamu İdarelerinde Stratejik Planlamaya İlişkin Usul ve Esaslar Hakkında Yönetmelik)
	§ Üniversitenin misyon ve vizyonu ile stratejik amaç ve hedeflerinin belirlendiği stratejik planı onaylar. (Kamu İdarelerinde Stratejik Planlamaya İlişkin Usul ve Esaslar Hakkında Yönetmelik)
İdare Faaliyet Raporu	§ Üniversitenin idare faaliyet raporunun düzenlemesini ve kamuoyuna açıklamasını sağlar. (5018/md:41), iç kontrol güvence beyanını düzenleyerek idare faaliyet raporuna eklenmesini sağlar. (İç Kontrol ve Ön Mali Kontrole İlişkin Usul ve Esaslar)
Bütçe ve Performans Programı	§ Üniversitenin stratejik planlarının ve bütçelerinin kalkınma planına, yıllık programlara, stratejik plan ve performans hedefleri ile hizmet gereklerine uygun olarak hazırlanmasını ve uygulanmasını sağlar. (5018/md:11-2)
	§ Bütçe tekliflerini ve idare performans programlarını bağlı, ilgili veya ilişkili bulunan Bakan ile birlikte imzalar. (Strateji Geliştirme Birimlerinin Çalışma Usul ve Esasları Hakkında Yönetmelik)
	§ Strateji geliştirme birimleri tarafından hazırlanan ayrıntılı harcama ve finansman programlarını onaylar. (Strateji Geliştirme Birimlerinin Çalışma Usul ve Esasları Hakkında Yönetmelik)
	§ Bağış ve yardımların ödenek kaydedilmesini onaylar. (5018/md:40)
	§ 5018 sayılı Kanun ve Merkezi Yönetim Bütçe Kanunu uyarınca, üniversite bütçesi içinde yapılacak aktarmaları onaylar. (Merkezi Yönetim Bütçe Kanunu ve ilgili Tebliği)
	§ Üniversite bütçesinden açılmış akreditiflere ilişkin ertesi yıla devredilen kredi artıklarının karşılığını bütçenin ilgili tertibine ödenek kaydedilmesini onaylar. (5018/md:35)
	§ Üniversite bütçesinden yapılacak harcamalara ilişkin yükleme tutarının %30'unu aşmamak üzere bütçe dışı avans verilmesine karar verir. (Ön Ödeme Usul ve Esasları Hakkında Yönetmelik)
§ Üniversite bütçesinin geliri ödenek kaydı, gelir fazlası karşılığı ödenek kaydı ve likit karşılığı ödenek kaydı işlemlerini onaylar. (Merkezi Yönetim Bütçe Kanunu ve Yılı Bütçe Uygulama Tebliği)	

Ön Mali Kontrol ve İç Kontrol ile İlgili Görevler	§ Yönetim ve etkili bir kontrol sisteminin oluşturulabilmesi için, mesleki değerlere ve dürüst yönetim anlayışına sahip olunması, mali yetki ve sorumlulukların bilgili ve yeterli yöneticilerle personele verilmesi, belirlenmiş standartlara uyulmasının sağlanması, mevzuata aykırı faaliyetlerin önlenmesi ve kapsamlı bir yönetim anlayışı ile uygun bir çalışma ortamının ve saydamlığın sağlanması bakımından görev, yetki ve sorumlulukları göz önünde bulundurarak gerekli önlemleri alır(5018/md:57),
	§ İç Kontrol ve Ön Mali Kontrole İlişkin Usul ve Esaslarda belirlenen mali karar ve işlemlerin dışında kalan mali karar ve işlemlerin de Strateji Geliştirme Daire Başkanlığınca ön mali kontrole tabi tutulmasına yönelik olarak yapılacak düzenlemeleri onaylar. (İç Kontrol ve Ön Mali Kontrole İlişkin Usul ve Esaslar, Strateji Geliştirme Birimlerinin Çalışma Usul ve Esasları Hakkında Yönetmelik)
	§ İç denetçiler tarafından sunulan denetim raporlarını değerlendirmek suretiyle gereği için ilgili birimler ile Strateji Geliştirme Daire Başkanlığına göndererek iç denetim raporları ile bunlar üzerine yapılan işlemleri en geç iki ay içinde İç Denetim Koordinasyon Kuruluna bildirir (5018/md:64),
	§ İç denetçiler tarafından hazırlanan yıllık iç denetim programını onaylar. (5018/md:64)
	§ İç denetim birimi tarafından İç Denetçilerin Çalışma Usul ve Esasları Hakkında Yönetmelik dikkate alınarak hazırlanan yönerge ve değişikliklerini onaylar. (İç Denetçilerin Çalışma Usul ve Esasları Hakkında Yönetmelik)
	§ İç denetçilerin program kapsamında ve program dışı iç denetim görevlendirmelerini yapar. (İç Denetçilerin Çalışma Usul ve Esasları Hakkında Yönetmelik)

Kesin Hesap	§ Üniversite bütçe kesin hesabını bağlı, ilgili ya da ilişkili bulunan Bakan ile birlikte onaylar. (Strateji Geliştirme Birimlerinin Çalışma Usul ve Esasları Hakkında Yönetmelik).
--------------------	---

6-DİĞER YASAL YÜKÜMLÜLÜKLER

Yukarıda sıralanan Anayasa ve yasa hükümlerinin yanı sıra Yükseköğretim kurumlarının teşkilat, işleyiş, görev, yetki ve sorumluluklarını düzenleyen bir dizi mevzuat bulunmaktadır. Bunlar aşağıda sıralanmaktadır:

- § 2914 Sayılı Yüksek Öğretim Personel Kanunu
- § 657 Sayılı Devlet Memurları Kanunu
- § 5018 Sayılı Kamu Mali Yönetim ve Kontrol Kanunu
- § 4734 Sayılı Kamu İhale Kanunu
- § 5510 Sayılı Sosyal Sigortalar ve Genel Sağlık Sigortası Kanunu
- § 5434 Sayılı Türkiye Cumhuriyeti Emekli Sandığı Kanunu
- § 3843 Sayılı Yükseköğretim Kurumlarında İkili Eğitim Yapılması Hakkında Kanun
- § 4483 Sayılı Memurlar ve Diğer Kamu Görevlilerinin Yargılanması Hakkında Kanun
- § 2809 Sayılı Yükseköğretim Kurumları Teşkilatı Kanunu
- § 2886 Sayılı Devlet İhale Kanunu
- § 4735 Sayılı Kamu İhale Sözleşmeleri Kanunu
- § 6245 Sayılı Harcırah Kanunu
- § 6183 Sayılı Amme Alacaklılarının Tahsil Usulü Hakkında Kanun
- § Merkezi Yönetim Bütçe Kanunu
- § 488 Sayılı Damga Vergisi Kanunu
- § 237 Sayılı Taşıt Kanunu
- § 7126 Sayılı Sivil Savunma Kanunu
- § 5746 Sayılı Araştırma ve Geliştirme Faaliyetlerinin Desteklenmesi Hakkında Kanun
- § 4691 Sayılı Teknoloji Geliştirme Bölgeleri Kanunu
- § 5765 Sayılı Yükseköğretim Kurumları Teşkilat Kanunda ve Yükseköğretim Kurumları Öğretim

- Elemanlarının Kadroları Hakkında Kanun Hükmünde Kararname İle Genel Kadro Ve Usulü Hakkında Kanun Hükmünde Kararnameye Ekli Cetvellerde Değişiklik Yapılmasına Dair Kanun*
- 6 711 Sayılı Nöbetçi Memurluğu Kurulması ve Olağanüstü Hal Tatbikatlarında Mesainin 24 Saat Devamını Sağlayan Kanun
 - 6 124 Sayılı Yükseköğretim Üst Kuruluşları İle Yükseköğretim Kurumlarının İdari Teşkilatı Hakkında Kanun Hükmünde Kararname
 - 6 190 Sayılı Genel Kadro ve Usulü Hakkında Kanun hükmünde Kararname
 - 6 78 Sayılı Yükseköğretim Kurumları Öğretim Elemanlarının Kadroları Hakkında Kanun Hükmünde Kararname
 - 6 Yükseköğretim Kurumlarında Yabancı Uyruklu Öğretim Elemanı Çalıştırılması Esaslarına İlişkin Bakanlar Kurulu Kararı
 - 6 Yükseköğretim Kurumlarına Bağlı Devlet Konservatuvarlarında Sanatçı Öğretim Elemanlarının Sözleşmeli Olarak Çalıştırılmasına Dair Bakanlar Kurulu Kararı Merkezi Yönetim Muhasebe Yönetmeliği
 - 6 Yükseköğretim Kurumları, Mediko-Sosyal Sağlık, Kültür ve Spor İşleri Dairesi Uygulama Yönetmeliği
 - 6 Yükseköğretim Kurumlarında Akademik Değerlendirme ve Kalite Geliştirme Yönetmeliği
 - 6 Yükseköğretim Kurumlarının Yurtdışındaki Kapsama Dahil Yükseköğretim Kurumlarıyla Ortak Eğitim ve Öğretim Programları Tesis Hakkında Yönetmelik
 - 6 Yükseköğretim Kurumları Bilimsel Araştırma Projeleri Hakkında Yönetmelik
 - 6 İç Kontrol ve Ön Mali Kontrole İlişkin Usul ve Esaslar Hakkında Yönetmelik
 - 6 Kamu İç Kontrol Standartları Tebliği
 - 6 Yükseköğretim Kurumlarında Emekli Öğretim Elemanlarının Sözleşmeli Olarak Çalıştırılması Esaslarına İlişkin Karar
 - 6 Faaliyet ve Hizmetlerimizi İlgilendiren Diğer Mevzuatlar

C. İDAREYE İLİŞKİN BİLGİLER

Bu bölümde 18 Mayıs 2018 tarih ve 30425 sayılı Resmî Gazete 'de yayımlanarak yürürlüğe giren "Yükseköğretim Kanunu ile Bazı Kanun ve Kanun Hükmünde Kararnamelerde Değişiklik Yapılmasına Dair 7141 Numaralı Kanun" ile ülkemizde uygulamalı eğitim-öğretime öncülük etmek gayesiyle kurulan Üniversitemizin muhtelif bilgilerine başlıklar hâlinde yer verilmiştir:

1-FİZİKSEL YAPI

Isparta Uygulamalı Bilimler Üniversitesi, Isparta Merkez'de SDÜ Batı yerleşkesinde 7141 sayılı Kanun ile kendisine tahsis edilen Hazine arazisi alanlarında ve yine SDÜ Doğu Yerleşkesinde Süleyman Demirel Üniversitesi'nin tahsis ettiği alanlarda eğitim-öğretim faaliyetlerini sürdürmekte olup yeni fiziki alanların yapımına ve mevcut alanların bakım ve onarımına devam edilmiştir.

Ayrıca, 2018 yılında Üniversitemize Çevre ve Şehircilik Bakanlığı tarafından Isparta Merkez Bahçelievler Mahallesiinde bulunan bir alan tahsis edilmiş ve bu alan 2019 yılında Rektörlük ve idari birimler binası olarak kullanılmaya başlanmıştır. Bu alandaki mevcut binaların bir kısmına bakım onarım ve ek bina yapımına başlanmış olup 2021 yılının şubat ayı sonunda bitirilmesi planlanmaktadır. Yapım işi tamamlandıktan sonra ise daire başkanlığımızın bir kısmı ile diğer bazı birimlerimizin de buraya yerleştirilmesi düşünülmektedir. Hali hazırda bu alanda Rektörlük ve Genel Sekreterlik başta olmak üzere Strateji Geliştirme Daire Başkanlığı, Sağlık, Kültür ve Spor Daire Başkanlığı, Personel Daire Başkanlığı ve muhtelif diğer birimlerimiz faaliyetlerini yürütmektedir. Ayrıca Üniversitemizin yeni kampüs yerinin oluşturulması çalışmaları devam etmekte olup bu bağlamda Kampüs Yer Seçim Kurulunun yerel üyelerinin talimatları doğrultusunda yerel teknik heyet oluşturulmuştur. İlgili yerel heyet Üniversitemize

yerleşke olabilecek 3 (üç) alternatifli yer seçim raporunu tamamlamış ve değerlendirilmek üzere Çevre ve Şehircilik Bakanlığına bildirilmiştir. Yer seçimi süreci tamamlandıktan sonra gerekli yapım faaliyetlerine başlanacaktır.



Üniversitemizin birimlerinin il genelindeki konumları ve yerleşim yerlerine ise aşağıdaki tabloda yer verilmiştir:

Tablo 1. Birimlerin Yerleşim Yerleri

ISPARTA UYGULAMALI BİLİMLER ÜNİVERSİTESİ BİRİMLERİMİZİN YERLEŞİM YERLERİ		
YERLEŞİM YERİ	FAKÜLTE/ENSTİTÜ/YÜKSEKOKUL	MESLEK YÜKSEKOKULLARI
MERKEZ	-İŞLETME FAKÜLTESİ -ORMAN FAKÜLTESİ -TEKNOLOJİ FAKÜLTESİ -ZİRAAT FAKÜLTESİ -EĞİRDİR SU ÜRÜNLERİ FAKÜLTESİ -LİSANSÜSTÜ EĞİTİM ENSTİTÜSÜ -YABANCI DİLLER YÜKSEKOKULU	-ISPARTA MESLEK YÜKSEKOKULU -ISPARTA OSB MESLEK YÜKSEKOKULU -TEKNİK BİLİMLER MESLEK YÜKSEKOKULU -UZAKTAN EĞİTİM MESLEK YÜKSEKOKULU
AKSU		-MEHMET SÜREYYA DEMİRASLAN MYO
ATABEY		-ATABEY MESLEK YÜKSEKOKULU
EĞİRDİR	-TURİZM FAKÜLTESİ	-EĞİRDİR MESLEK YÜKSEKOKULU
GELENDOST		-GELENDOST MESLEK YÜKSEKOKULU
GÖNEN		-GÖNEN MESLEK YÜKSEKOKULU
KEÇİBORLU		-KEÇİBORLU MESLEK YÜKSEKOKULU
ŞARKIKARAAĞAÇ		-ŞARKIKARAAĞAÇ MESLEK YÜKSEKOKULU -ŞARKIKARAAĞAÇ TURİZM MESLEK YÜKSEKOKULU
SENİRKENT		-SENİRKENT MESLEK YÜKSEKOKULU
SÜTÇÜLER		-PROF. DR. HASAN GÜRBÜZ MESLEK YÜKSEKOKULU
ULUBORLU		-SELAHATTİN KARASOY MESLEK YÜKSEKOKULU
YALVAÇ	-BÜYÜKKUTLU UYGULAMALI BİLİMLER FAKÜLTESİ	-YALVAÇ MESLEK YÜKSEK OKULU -YALVAÇ TEKNİK BİLİMLER MESLEK YÜKSEKOKULU
YENİŞARBADEMLİ		-YENİŞARBADEMLİ MESLEK YÜKSEKOKULU

A. Üniversitemiz Birimleri

Şekil 1. Birimlerimizin Konumları



Üniversitemize ait birimlerimizden biraz bahsedecek olursak;

ORMAN FAKÜLTESİ

Orman Fakültesi; 11 Temmuz 1992 tarihinde kurulmuş olup, Orman Mühendisliği Bölümü 1995-1996, Orman Endüstri Mühendisliği Bölümü ise 2005-2006 eğitim-öğretim yılında öğrenci alarak eğitim-öğretime başlamıştır. Yaban Hayatı Ekolojisi ve Yönetimi bölümü ise 2010 yılında açılmış ancak henüz lisans eğitimi için öğrenci alımına başlamamıştır. Üniversitemizin yerleşkesi, step ve Akdeniz iklimlerinin geçiş bölgesinde konumlanmıştır ve bu yüzden çok farklı doğal ekosistemlerin bulunduğu bir coğrafyadadır. Ayrıca bölgemizde biyolojik çeşitlilik bakımından zengin Milli Park ve Tabiat Parkları bulunmaktadır. Yerleşkemizin, bu özel nitelikteki alanlara yakın olması, yaban hayatıyla ilgili koruma ve araştırma projelerinin yürütülmesinde çok önemlidir. Bölümümüz öğrencileri, eşsiz manzara ve biyolojik çeşitliliğe sahip bu alanlarda, öğrendikleri teorik bilgileri arazi uygulamalarıyla pekiştireceklerdir. Arazi

uygulamalarına sıklıkla yer verilen fakültemizde öğrenciler arazi çalışmalarında tecrübe sahibi olacaklardır.

Fakültemiz yetki ve görev sorumlulukları olarak;

Çağdaş uygarlık ve eğitim-öğretim esaslarına dayanan bir düzen içinde, toplumun ihtiyaçları ve kalkınma planları ilke ve hedeflerine uygun ve ortaöğretime dayalı çeşitli düzeylerde eğitim-öğretim, bilimsel araştırma, yayım ve danışmanlık yapmak,

Yörelereindeki orman varlığının gelişmesine ve ihtiyaçlarına uygun meslek elemanlarının yetişmesine ve bilgilerinin gelişmesine katkıda bulunmak, ormancılık üretiminde artışı sağlayacak çalışma ve programlar yapmak, uygulamak ve yapılanlara katılmak, bununla ilgili kurumlarla iş birliği yapmak ve çevre sorunlarına çözüm getirici önerilerde bulunmaktadır.

EĞİRDİR SU ÜRÜNLERİ FAKÜLTESİ

Mühendislik Fakültesine bağlı olarak kurulan fakültemiz, 5 Ocak 1985 tarihinde Eğirdir Su Ürünleri Yüksekokulu adıyla Isparta ilinden Eğirdir ilçesine taşınmıştır. 18 Haziran 1987 tarihinde ise doğrudan Akdeniz Üniversitesi'ne bağlanmıştır. 13 Temmuz 1992 tarihinde 3837 sayılı kanunla adı ve bağlantısı değiştirilen Yüksekokul, Isparta ilinde kurulan Süleyman Demirel Üniversitesi'ne bağlanarak Eğirdir Su Ürünleri Fakültesi adını almıştır. Fakültemiz, 18 Mayıs 2018 tarihinde kurulan Isparta Uygulamalı Bilimler Üniversitesi'nin kurucu 5 fakültesinden biri olarak merkez kampüste eğitim ve öğretime devam etmektedir.

Fakültemizde 8 yarıyıl (4 yıl) süren yüksek öğretimden sonra öğrencilerimiz "Su Ürünleri Mühendisi" unvanı ile mezun olmaktadır. Su ürünleri mühendisliği lisans programına ek olarak 1985 yılından bu yana lisansüstü (yüksek lisans ve doktora) eğitimi de verilmektedir.

ZİRAAT FAKÜLTESİ

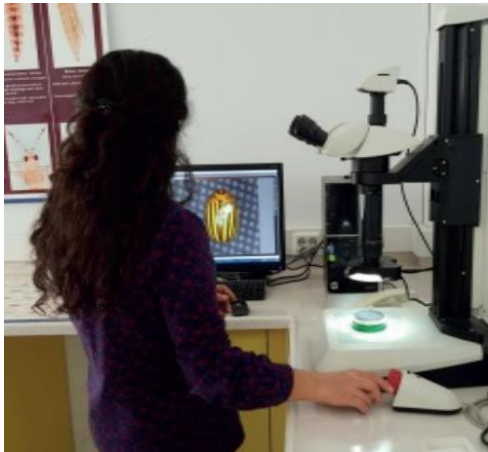

Ziraat Fakültesi, öğrencilerine Ar-Ge altyapısı ve eğitim kalitesiyle, kamu ve özel sektörün gereksinimlerine yanıt verecek donanımda Ziraat Mühendisleri yetiştirmeyi sağlayacak fırsatlar sunmaktadır.

Avrupa'daki yüksek öğretim kurumlarının birbirleri ile çok yönlü iş birliği yapmalarına yönelik bir Avrupa Birliği programı olan Erasmus,

Fakültemiz, 18 Mayıs 2018 tarih, 30425 sayılı Resmi Gazetede yayınlanarak yürürlüğe giren 7141 Sayılı Kanunun 7. Maddesi uyarınca yeni kurulan Isparta Uygulamalı Bilimler Üniversitesi bünyesine ismi "Tarım Bilimleri ve Teknolojileri Fakültesi" olarak değiştirilmiştir.

4 Ekim 2019 tarihli 30908 sayılı Resmi Gazetede yayımlanan Bazı Yükseköğretim Kurumlarına Bağlı Olarak Enstitü, Fakülte ve Yüksekokul Kurulması, Kapatılması ve Adlarının Değiştirilmesi Hakkında Karara göre (Karar Sayısı: 1613); Isparta Uygulamalı Bilimler Üniversitesi Rektörlüğüne bağlı olan fakültemizin adı "Ziraat Fakültesi" olarak değiştirilmiş olup, eğitim öğretim faaliyetlerine bulunduğu yerde devam etmektedir.



yükseköğretim kurumlarının birbirleriyle ortak projeler üretip, 1 veya 2 dönem boyunca öğrenci değişimi yaparak karşılıksız mali destek sağlamaktadır.

Fakültemiz toplam 54 adet ve 3851 m2 kapalı alanda laboratuvar imkânına sahiptir.

TEKNOLOJİ FAKÜLTESİ

2009 yılında Mesleki ve Teknik Eğitimin güçlendirilmesi amacıyla kurulmuş mühendislik eğitimi veren bir fakültedir. Bizi özel kılan, İşyeri Eğitimi ve uygulama odaklı mühendislik eğitiminin yanı sıra Mesleki ve Teknik Ortaöğretim Kurumları mezunlarına kontenjan ayrıcalığı tanıyarak uygulama yönü güçlü mühendisler yetiştirmemizdir. İşyeri Eğitimi sayesinde henüz mezun olmadan çalışma hayatının inceliklerini görebilmeniz ve kolay adapte olabilmemiz için sizi sektörde öncü firmalara eğitime gönderiyoruz.

Teknoloji Fakültesinden mezun olmak, sıradan bir mühendis olmak değil. Milli sanayi ve teknolojiyi zirveye taşımayı görev edinmiş birey olmaktır.

İŞLETME FAKÜLTESİ

Fakültemiz 2018 yılı içerisinde kurulmuş olup henüz eğitim-öğretim faaliyetlerine başlamamıştır. Bu yönde 2021 yılı içerisinde gerekli çalışmalar sürdürülecektir.

TURİZM FAKÜLTESİ

Eğirdir Turizm ve Otelcilik Yüksekokulu, 24 Ekim 2011 tarih ve 28094 sayılı Resmî Gazete’ de yayınlanarak 2011/2276 sayılı Bakanlar Kurulu Kararı ile üç Bölüme bağlı olan üç Anabilim Dalı ile kurulmuştur. Turizm Fakültesinin kurulmasıyla birlikte bölümlerin kurumsal yapılarında da değişiklikler yapılmıştır.

Turizm Fakültesi 09 Ocak 2019 tarih ve 576 sayılı Cumhurbaşkanlığı Kararnamesi ile Resmî Gazetede yayınlanarak kurulmuştur. Turizm Fakültesinin temellerini Eğirdir Turizm ve Otelcilik Yüksekokulu oluşturmaktadır.



BÜYÜKKUTLU UYGULAMALI BİLİMLER FAKÜLTESİ

Fakültemiz, 30.06.2020 tarihli ve 31171 Sayılı Resmi Gazete'de yayımlanan 29.06.2020 tarihli ve 2704 Sayılı Cumhurbaşkanlığı Kararı ile Yalvaç Büyükkutlu Uygulamalı Bilimler Yüksekokulunun kapatılmasını müteakip kurulmuştur. Fakültemiz şu an itibariyle; Muhasebe ve Finans Yönetim Anabilim Dalı, Bankacılık ve Sigortacılık Anabilim Dalı ve Uluslararası Ticaret ve İşletmecilik Anabilim Dalında eğitim-öğretim vermekte olup ilerleyen zamanlarda yeni bölümlerin açılması düşünülmektedir.

AKSU MEHMET SÜREYYA DEMİRASLAN MESLEK YÜKSEKOKULU

Ziraat Yüksek Mühendisi merhum Sayın Mehmet Süreyya Demiraslan'ın maddi katkılarıyla, Süleyman Demirel Üniversitesi Senatosunun 24.05.2007 tarih ve 246 sayılı kararı ile meslek yüksekokulumuzun açılması uygun görülmüş olup; senatonun 19.07.2007 tarih ve 250 sayılı kararına istinaden 2007-2008 eğitim öğretim yılında faaliyetine başlamıştır. Ancak 18 Mayıs 2018 tarih ve 30425 sayılı Resmi Gazete’de yayınlanarak yürürlüğe giren “Yükseköğretim Kanunu ile Bazı Kanun ve Kanun

Hükmünde Kararnemelerde Deęişiklik Yapılmasına Dair 7141 numaralı Kanun” Süleyman Demirel Üniversitesi’nden ayrılarak Isparta Uygulamalı Bilimler Üniversitesi bünyesine katılmıştır ve eğitim faaliyetine devam etmektedir. Meslek Yüksekokulumuzda; 9 adet derslik, 1 adet kütüphane, 1 adet bilgisayar laboratuvarı,1 adet konferans salonu, 1 adet spor sahası, 1 adet yemekhane, 1 adet misafir öğretim görevlisi odası ve 1 adet kantin bulunmaktadır.

Meslek Yüksekokulumuzda; Çevre Koruma Teknolojileri Bölümü, Finans-Bankacılık ve Sigortacılık Bölümü, Yönetim ve Organizasyon Bölümü, Pazarlama ve Reklamcılık Bölümü, Su Ürünleri Bölümü, Ormancılık Bölümü, Mülkiyet Koruma ve Güvenlik Bölümü, Büro Hizmetleri ve Sekreterlik Bölümü, Bitkisel ve Hayvansal Üretim Bölümleri bulunmaktadır.

GELENDOST MESLEK YÜKSEKOKULU



Yüksekokulumuz, Süleyman Demirel Üniversitesi Rektörlüğünün 01.09.1999 tarih ve 111/3 sayılı Senato Toplantısındaki “Gelendost ilçesinde Meslek Yüksekokulu kurulması” teklifi ve YÖK Genel Kurulunun 13.01.2000 tarih ve 2000.1.6 no’lu kararı ile 2547 sayılı Yükseköğretim kanununun 2880 sayılı kanunla deęişik 7/d-2 maddesi uyarınca Isparta İli Gelendost İlçesi “Gelendost Meslek Yüksekokulu” adı altında kurulmuştur.2000 yılında faaliyete geçirilmesine ve öğrenci alınmasına karar verilmiş olup, 2001-2002 eğitim-öğretim yılında öğrenciler ders başı yapmıştır.Daha sonra Yüksekokulumuz, Süleyman Demirel Üniversitesine bağlı iken 18.05.2018 tarihli ve 30425 sayılı Resmi Gazetede yayımlanan 7141 sayılı “Yükseköğretim Kanunu ile Bazı Kanun ve Kanun Hükmünde Kararnemelerde Deęişiklik Yapılmasına Dair Kanun” un 7 nci maddesiyle 2809 sayılı Yükseköğretim Kurumları Teşkilatı Kanununa eklenen 194 üncü ek maddesi ile yeni kurulan Isparta Uygulamalı Bilimler Üniversitesine devrolunmuştur. Yüksekokulumuz bünyesinde Gıda Teknolojisi, İnsan Kaynakları Yönetimi, Maliye, Muhasebe ve Vergi Uygulamaları ile Eczane Hizmetleri Programları yer almaktadır.

EĞİRDİR MESLEK YÜKSEKOKULU

Eğirdir Meslek Yüksekokulu, YÖK Genel Kurulunun 06.02.1995 tarihli kararıyla 1995-1996 eğitim-öğretim yılında İktisadi ve İdari Programlar Bölümü Turizm ve Otelcilik programı ile eğitim-öğretime başlamıştır.

1997-1998 eğitim-öğretim yılında Büro Yönetimi ve Sekreterlik normal öğretim programı ile Turizm ve Otelcilik programı ikinci öğretilimi açılmış, 1998-1999 eğitim-öğretim yılında da Büro Yönetimi

ve Sekreterlik programı ikinci öğretim ile Teknik Programlar Bölümü Su Ürünleri ve Peyzaj programları açılarak aynı yıl ek kontenjanla öğrenci alınmıştır.

2003-2004 eğitim-öğretim yılında İktisadi ve İdari Programlar Bölümü bünyesinde Muhasebe ve Teknik Programlar Bölümü bünyesinde Bilgisayar Teknolojileri ve Programlama programları açılmış ve aynı yıl ek kontenjanla öğrenci alınmıştır.

2004-2005 eğitim-öğretim yılında devam eden normal öğretim Muhasebe programının ikinci öğretimi açılmış ve öğrenci alınmıştır.

2005-2006 eğitim-öğretim yılında İktisadi ve İdari Programlar Bölümü bünyesinde İnsan Kaynakları programı açılmış ve aynı yıl öğrenci alınarak öğretime başlamıştır. Yine aynı yıl Turizm ve Otelcilik Programına “Zorunlu Yabancı Dil Hazırlık” sınıfı eklenerek, Turizm ve Otelcilik Programı hazırlık sınıfları oluşturulmuş ve öğretim süresi 3 yıla çıkmıştır.

2006-2007 eğitim-öğretim yılında yabancı dil hazırlık sınıfları Yabancı Diller Yüksekokulundan alınarak Yüksekokulumuz bünyesinde öğretime başlamıştır. Normal öğretime devam eden Su Ürünleri programı ile Bilgisayar Teknolojisi ve Programlama programı kapatılmıştır.

2007-2008 eğitim-öğretim yılında, Teknik programlar Bölümü bünyesinde Şarap Üretim Teknolojisi ve Bağcılık programı açılarak ek kontenjanla öğrenci alınmıştır. İktisadi ve İdari Programlar Bölümü bünyesinde İnsan Kaynakları ikinci öğretim programı açılmış ve ek kontenjanla öğrenci alınarak öğretime başlamıştır.

2009-2010 eğitim-öğretim yılında Yükseköğretim Yürütme Kurulunun 15.04.2009 tarihli toplantısında alınan karar ile *2547 sayılı kanunun 2880 sayılı kanunla* değişik 7/d-2 ve 43/b maddeleri uyarınca Yüksekokulumuz bölüm ve program adları aşağıdaki şekilde değiştirilmiştir;

Otel Lokanta ve İkram Hizmetleri, Büro Hizmetleri ve Sekreterlik, Yönetim ve Organizasyon, Muhasebe ve Vergi, Gıda İşleme, Park ve Bahçe Bitkileri bölümleri bulunmaktadır.

Daha sonra Ağırlama Hizmetleri normal ve ikinci öğretim programının adı Turizm ve Otel İşletmeciliği olarak değiştirilmiştir.

2011-2012 eğitim-öğretim yılında Otel, Lokanta ve İkram Hizmetleri Bölümü bünyesinde Aşçılık normal ve ikinci öğretim programları açılmış ve ek kontenjanla öğrenci alınarak öğretime başlamıştır.

2012-2013 eğitim-öğretim yılında Gıda İşleme Bölümü bünyesinde Gıda Kalite Kontrolü ve Analizi normal ve ikinci öğretim programları açılmış ve öğrenci alınarak öğretime başlamıştır.

Yükseköğretim Kurulu Başkanlığının 13.05.2013 tarih ve 24554 sayılı yazısı ile *2547 sayılı kanunun 2880 sayılı kanunla* değişik 7/d-2 maddesi uyarınca Motorlu Araçlar ve Ulaştırma Teknolojileri Bölümü İş Makineleri Operatörlüğü programının açılması uygun görülmüş, fiziki mekan yetersizliği nedeni ile öğrenci alımı yapılamamıştır.

2013-2014 eğitim öğretim yılında Turizm ve Otel İşletmeciliği programında bulunan zorunlu yabancı dil hazırlık sınıfı kaldırılarak yerine isteğe bağlı yabancı dil hazırlık sınıfı açılmıştır.

Yükseköğretim Kurulu Başkanlığının 09.01.2015 tarih ve 75850160-301.01.01/964 sayılı yazısıyla Yüksekokulumuz Turizm ve Otel İşletmeciliği, Büro Yönetimi ve Yönetici Asistanlığı ile Muhasebe ve Vergi Uygulamaları ikinci öğretim programları kapatılmıştır.

Yükseköğretim Kurulu Başkanlığının 18.03.2016 tarih ve 16162 sayılı yazısı ile *2547 sayılı kanunun 2880 sayılı kanunla* değişik 7/d-2 maddesi uyarınca Yönetim ve Organizasyon Bölümü Sağlık Kurumları İşletmeciliği programının açılması uygun görümlü olup, fiziki mekan yetersizliği nedeni ile öğrenci alımı yapılamamıştır.

Yükseköğretim Kurulu Başkanlığı Eğitim Öğretim Dairesi Başkanlığının 75850160-301.01.01-E8563 sayılı 02.02.2018 tarihli yazısı ile Yüksekokulumuz Gıda Kalite Kontrolü ve Analizi ile İnsan Kaynakları Yönetimi ikinci öğretim programları kapatılmıştır.

Yüksekokulumuz 18.05.2018 tarihli ve 30425 sayılı Resmi Gazetede yayınlanan *7141 sayılı Yükseköğretim Kanunu ile Bazı Kanun ve Kanun Hükmünde Kararnamelerde Değişiklik Yapılmasına Dair Kanunun* 7. Maddesi ile Isparta Uygulamalı Bilimler Üniversitesi kurulmuş olup aynı kanunun 8. Maddesi ile 2809 sayılı kanuna eklenen Geçici Madde 51 ile Süleyman Demirel Üniversitesine bağlı iken bağlantısı değiştirilerek Isparta Uygulamalı Bilimler Üniversitesine bağlanmıştır.

GÖNEN MESLEK YÜKSEKOKULU

Gönen'in eğitim kurumları açısından tarihine bakıldığında, köklü bir geçmişe sahip olduğu görülmektedir. Gönen Köy Enstitüsü'nün 1939 yıllarına dayanan bir "Köy Eğitimler Kursu" geçmişi bulunmaktadır. Oldukça yoğun çalışmalar yapılmış ve yüzlerce eğitimci buradan aldığı eğitim bilgileri ile köylerinde eğitim seferberliğini başlatmışlardır. 1940 yılında Köy Enstitüleri'nin kurulması ile birlikte adı kursun adı "Gönen Köy Enstitüsü" olmuştur. Güçlü bir eğitim kadrosu ile güçlü bir eğitim ordusu yetiştirilmiştir. Gönen Meslek Yüksekokulu 2003-2004 yılında eğitim ve öğretime açılmıştır. Eğitim ve öğretime Isparta Meslek Yüksekokulu binasında İktisadi ve İdari Programlar bünyesinde bulunan Muhasebe Programı ile Büro Yönetimi ve Sekreterlik Programı ile başlanmıştır. 2004-2005 eğitim ve öğretim yılında ise Gönen İlçesindeki binasına taşınmıştır. Halen Yüksekokulumuz bünyesindeki altı bölüm ve dokuz program ile eğitim ve öğretime devam edilmektedir.



ATABEY MESLEK YÜKSEKOKULU

Atabey İlçe Merkezinde Gezirler Mahallesi Hıdırlık Mevkiinde üzeri 500 yıllık Ardıç ağaçları ile kaplı bir tepede Hastane olarak yapıp Huzurevine dönüştürülen bina Sosyal Hizmetler Çocuk Esirgeme Kurumu Genel Müdürlüğünden Rektörlüğümüzce kiralanarak eğitim ve öğretime açılmıştır. Atabey Meslek Yüksekokulu 02.03.2000 tarihinde kurulmuş olup, 2000-2001 Eğitim ve Öğretim yılında eğitime başlamıştır.

Meslek Yüksekokulumuzda; Bilgisayar Teknolojileri Bölümü, Bitkisel ve Hayvansal Üretim Bölümü, Büro Hizmetleri ve Sekreterlik Bölümü, Çocuk Bakımı ve Gençlik Hizmetleri Bölümü, Gıda İşleme Bölümü,

Mimarlık ve Şehir Planlama Bölümü, Muhasebe ve Vergi Bölümü, Ormancılık Bölümü, Pazarlama ve Reklamcılık Bölümü, Yönetim ve Organizasyon Bölümleri bulunmaktadır.

ISPARTA MESLEK YÜKSEKOKULU

1976 yılında kurulan Isparta Meslek Yüksekokulu'nun 40 yılı aşkın köklü bir geçmişi vardır. Okulun başarılarla dolu özgeçmişine 4 dönem halinde bakabiliriz. Birincisi okulun kurulduğu ve Milli Eğitim Bakanlığına bağlı olduğu dönem, ikincisi okulun Üniversite kapsamına alındığı ve Akdeniz Üniversitesi'ne bağlandığı dönem, üçüncüsü ise okulun Isparta'da kurulan Süleyman Demirel Üniversitesine bağlandığı dönem, dördüncüsü ise Isparta'da ikinci üniversite olarak kurulan Isparta Uygulamalı Bilimler Üniversitesine (ISUBÜ) bağlanarak bugünlere uzanan dönemdir. Isparta ikinci üniversite hayaline ise 2018 yılında ulaşmıştır. 18 Mayıs 2018 tarih ve 30425 sayılı Resmî Gazete 'de yayımlanarak yürürlüğe giren "Yükseköğretim Kanunu İle Bazı Kanun Ve Kanun Hükmünde Kararnamelerde Değişiklik Yapılmasına Dair 7141 Numaralı Kanun" ile Isparta'da Isparta Uygulamalı Bilimler Üniversitesi adıyla yeni bir üniversite kurulmuştur.

Böylelikle Isparta Meslek Yüksekokulu, 7141 sayılı "Yükseköğretim Kanunu ile Bazı Kanun ve Kanun Hükmünde Kararnamelerde Değişiklik Yapılmasına Dair Kanun" uyarınca 1992 yılında kurulan Süleyman Demirel Üniversitesi bünyesinde yer alan 4 Fakülte, 2 yüksekokul, 17 meslek yüksekokulu ile SDÜ bünyesinden ayrılarak yeni kurulan Isparta Uygulamalı Bilimler Üniversitesi'ne (ISUBÜ) bağlanmıştır.

Türkiye'nin en köklü ve en iyi meslek yüksekokullarından biri olan Isparta Meslek Yüksekokulu yarınlara odaklanan ve gelecekteki resmi bugünden görmeye çalışan bir bakış açısına sahiptir. Isparta Meslek Yüksekokulu görmekte ve bilmektedir ki Avrupa'nın en genç nüfusuna sahip olan ülkemizin ve Türk iş dünyasının küreselleşen pazarda rekabet edebilmesi için iyi eğitilmiş insan gücüne ve yüksek kalibrasyonlu meslek elemanlarına ihtiyaç vardır. Dolayısıyla Isparta Meslek Yüksekokulu gençlerimize kabiliyetlerini ortaya koyabilecekleri iyi bir mesleki eğitim vererek onlarla Türk iş dünyası arasında bir köprü kurmakta ve Türkiye'nin insan kaynaklarına daha binlerce meslek elemanı kazandırmak için çaba sarf etmektedir.

Kurumumuzda halen faaliyet gösteren 7 Bölüm Başkanlığı ve bunlara bağlı 12 programımız vardır. Meslek yüksekokulumuz bölümleri; Muhasebe ve Vergi, İşletme Yönetimi, Pazarlama, Dış ticaret, Turizm ve Otel İşletmeciliği, Halkla İlişkiler ve Tanıtım, Sağlık Kurumları İşletmeciliği, İnsan Kaynakları Yönetimi, Açıklık, Bankacılık ve Sigortacılık, Bankacılık ve Sigortacılık, Grafik Tasarım bölümleri vardır.

ISPARTA ORGANİZE SANAYİ BÖLGESİ MESLEK YÜKSEKOKULU

Isparta Organize Sanayi Bölgesi içinde kurulu bulunan OSB Meslek Yüksekokulumuzda 2 yıl süresince toplam 3 tam dönem okulda eğitim-öğretim yapılmaktadır. 1 tam dönemde işletmelerde beceri eğitimi yapılmaktadır. 3+1 işyeri eğitimi adı verilen eğitim modelimiz ile öğrencilerimiz işyerlerine gittikleri 1 dönem ve eklemlenen staj süreçlerinde tecrübe edinme, sektörü tanıma, uygulama becerilerini geliştirme, meslek edinme ve iş bulma fırsatı bulmaktadırlar. Organize Sanayi Bölgelerinde sektörü daha yakından görme ve uygulama ile iç içe olmalarını sağlayan OSB Meslek Yüksekokulları için YÖK tarafından öğrenci başına eğitim desteği de sağlanmaktadır. Bu bağlamda 2021 yılının başında OSB Meslek Yüksekokulumuza da eğitim desteği gelmesi beklenmekte olup gelecek olan desteğin öğrencilerimizin eğitimi için gerekli makine-teçhizat, yazılım, sanayi iş birliği projeleri ve diğer eğitim ihtiyaçlarına yönelik titizlikle kullanılacaktır.

SÜTÇÜLER PROF. DR. HASAN GÜRBÜZ MESLEK YÜKSEKOKULU

Süleyman Demirel Üniversitesi Rektörlüğüne bağlı olarak kurulan Sütçüler Meslek Yüksekokulu; Yükseköğretim Kurulu Başkanlığı Yürütme Kurulunun 17.03.1994 tarihli toplantısında görüşülerek, 2547 sayılı *Yükseköğretim Kanunu*'nun 2880 sayılı Kanunla değişik 7/d-2 ve 7/h maddeleri uyarınca açılmıştır.

1994-1995 eğitim-öğretim yılında Teknik Programlar Bölümü Orman Ürünleri Programına 40, İktisadi ve İdari Programlar Bölümü Muhasebe Programına 40 öğrenci kontenjanı ile eğitim-öğretime Isparta merkez kampüste başlamış olup, 28.09.1996 tarihinden itibaren Sütçüler ilçesine taşınmıştır.

Meslek Yüksekokulumuz Teknik Programlar Bölümü Orman Ürünleri Programının adı; 1995-1996 eğitim öğretim yılında Ağaç İşleri Endüstri Teknikerliği, 1999-2000 eğitim öğretim yılında Mobilya ve Dekorasyon Programı olarak değiştirilmiştir.

1998-1999 eğitim öğretim yılında İktisadi ve İdari Programlar Bölümü bünyesinde İşletme, 2005-2006 eğitim öğretim yılında Teknik Programlar Bölümüne bağlı Av ve Yaban Hayatı ile Odun Dışı Orman Ürünleri Programları 20'şer öğrenci kontenjanı ile açılmış ve bu programların adları 2009-2010 eğitim öğretim yılından itibaren Avcılık ve Yaban Hayatı ile Ormancılık ve Orman Ürünleri olarak değiştirilmiştir.



Süleyman Demirel Üniversitesi Kurucu Rektörü olarak görev yapan merhum Prof. Dr. Hasan Gürbüz'ün adının yaşatılması amacıyla, Sütçüler Meslek Yüksekokulu adının Sütçüler Prof. Dr. Hasan Gürbüz Meslek Yüksekokulu olarak değiştirilmesi teklifi, Yükseköğretim Genel Kurulunun 07.04.2005 tarihli toplantısında görüşülerek, 2547 sayılı Yükseköğretim Kanunu'nun 2880 sayılı Kanunla değişik 7/d-2 maddeleri uyarınca uygun görülmüştür.

2012-2013 eğitim-öğretim yılında Yönetim ve Organizasyon Bölümü bünyesinde Lojistik, Finans Bankacılık ve Sigortacılık Bölümüne bağlı Maliye ile Mülkiyet Koruma ve Güvenlik Bölümüne bağlı İş Sağlığı ve Güvenliği programları 30'ar öğrenci kontenjanı ile açılmıştır.

Malzeme ve Malzeme İşleme Teknolojileri Bölümü Mobilya ve Dekorasyon Programı Yükseköğretim Yürütme Kurulunun 16.03.2016 tarihli toplantısında alınan karar gereği 2016-2017 eğitim öğretim yılı güz yarıyılından itibaren Keçiborlu Meslek Yüksekokuluna aktarılmıştır.

Meslek Yüksekokulumuzda Maliye, Lojistik, İş Sağlığı ve Güvenliği, Ormanlık ve Orman Ürünleri ile Avcılık ve Yaban Hayatı Programlarında eğitim öğretim faaliyeti sürdürülmekte olup, 2013 yılında Otel-Lokanta ve İkram Hizmetleri Bölümü bünyesinde Ekoturizm, 2017 yılında Ulaştırma Hizmetleri Bölümüne bağlı Posta Hizmetleri, 2018 yılında Mülkiyet Koruma ve Güvenlik Bölümüne bağlı Acil Durum ve Afet Yönetimi Programları açılmış, bu programların önümüzdeki dönemlerde faaliyete geçirilmesi planlanmaktadır. Meslek Yüksekokulumuz, 2017-2018 eğitim öğretim yılı sonunda 18 Mayıs 2018 tarihli Resmi Gazete’de yayımlanan 7141 sayılı “Yükseköğretim Kanunu ile Bazı Kanun ve Kanun Hükmünde Kararnamelerde Değişiklik Yapılmasına Dair Kanun” Ek Madde 19 ile kurulan Isparta Uygulamalı Bilimler Üniversitesine bağlanmıştır.

Meslek Yüksekokulumuz 11.430 m² açık alan içerisinde 3.226 m² kapalı alana sahiptir. Yüksekokul binası zemin, 1 ve 2 inci kattan oluşmaktadır. Zemin katta kazan dairesi, kütüphane, konferans salonu, yemek salonu, öğrenci kantini ve mescit bulunmaktadır; birinci katta amfiler, derslikler, teknik servis ve bilgisayar laboratuvarı, ikinci katta ise yönetim, idari ve akademik bürolar ve derslikler bulunmaktadır.

YENİŞARBADEMLİ MESLEK YÜKSEKOKULU



Yüksekokulumuz Isparta Süleyman Demirel Üniversitesine bağlı iken 18 Mayıs 2018 tarih ve 30425 sayılı Resmi Gazetede yayımlanan “Yükseköğretim Kanunu İle Bazı Kanun Ve Kanun Hükmünde Kararnamelerde Değişiklik Yapılmasına Dair 9/5/2018 Tarih Ve 7141sayılı Kanun” ile kabul edilerek bağlantıları değiştirilerek Isparta Uygulamalı Bilimler Üniversitesine bağlanmıştır.

Isparta Uygulamalı Bilimler Üniversitesi birimlerinden olan Yenişarbademli Meslek Yüksekokulu Yükseköğretim Genel Kurulunun 26.03.2008 tarihli ve 7365 nolu kararıyla açılmış olup, Süleyman Demirel Üniversitesinin 16. Meslek Yüksekokulu olarak 2008–2009 Eğitim – Öğretim yılında ek kontenjanla öğrenci alarak Eğitim – Öğretime başlamıştır.

Yüksekokulumuz 2008 – 2009 Eğitim – Öğretim yılında Ormanlık (Ormanlık ve Orman Ürünleri) Programı ve Fidan Yetiştirme (Bahçe Tarımı) Programları (I.Öğretim) ile Eğitim – Öğretime başlamıştır. 2009 – 2010 Eğitim - Öğretim yılında da Ormanlık ve Orman Ürünleri 2.Öğretim programı eklenmiştir. 2012-2013 eğitim öğretim yılında Ormanlık ve Orman Ürünleri 1.- 2. Öğretim Programlarında Önlisans düzeyinde Eğitim – Öğretime başlanmıştır. 2014 yılında Fidan Yetiştirme Programına, 2016 yılında ise Avcılık ve Yaban Hayatı 2. Öğretim Programına öğrenci alımı durdurulmuştur.

Yüksekokulumuzda şu anda Ormanlık Bölümü Ormanlık ve Orman Ürünleri 1.- 2. Öğretim Programları ile Avcılık ve Yaban Hayatı 1. Öğretim Programlarında Önlisans düzeyinde Eğitim – Öğretim yapılmaktadır.

KEÇİBORLU MESLEK YÜKSEKOKULU

Keçiborlu Meslek Yüksekokulu 1994 yılında kurulmuş olup, bu yıldan beri ülkemizin bilimine, sanayi ve teknolojisine başarıyla hizmet sunmaktadır. Ülkemizin ve dünyanın dört bir yanından gelen öğrencilerimize teorik ve pratik anlamda bilgi, beceri ve deneyim kazandırarak başarılı birer eleman olarak yetiştirmelerini sağlamaktayız. Mezun ettiğimiz elemanların hem çalışmakta oldukları kurumlarında ve hem de kendi özel çalışma alanlarındaki başarıları bunun canlı kanıtları olmaktadır. Mezunlarımız aranan nitelikli elemanlar olarak Yüksekokulumuzun adını ülkemizin ve dünyanın her köşesinde duyurmaktadır.

Yüksekokulumuz, ülkemizin yüksek öğretimine, geçmişinden aldığı güvenle her geçen gün kendisini daha da yenileyip geliştirerek hizmet etmeye devam edecektir. Tüm öğrencileri, böyle bir akademik ortamı birlikte paylaşmaya ve ileri düzeyde bilgilendirmeye, böylece kendilerini geliştirmeye davet ediyoruz.

Yüksekokulumuz, Bilgisayar Programcılığı, Elektrik Enerjisi Üretim, İletim ve Dağıtım, Elektronik Teknolojisi, İklimlendirme Teknolojisi, Makine, Otomotiv Teknolojisi, Muhasebe ve Vergi Uygulamaları, İşletme Yönetimi olmak üzere toplam 8 programla Önlisans düzeyinde eğitim ve öğretimini sürdürmektedir.

Okulumuz Keçiborlu ilçe merkezinde 14.300 m² taşınmaz üzerine kurulu 6.000 m² kapalı alanı mevcut olup, eğitim binası, idare binası, yemekhane, kafeterya, 3 atölye, kütüphane, 3 bilgisayar laboratuvarları ve fitness salonu bulunan sekiz ayrı binada eğitim ve öğretimini sürdürmektedir. Ayrıca yeşil alanları, basketbol ve voleybol sahası, halı sahası, futbol sahası gibi imkanlara da sahiptir.

SENİRKENT MESLEK YÜKSEKOKULU

Senirkent Meslek Yüksekokulunun kurulması Süleyman Demirel Üniversitesi Senatosu tarafından 24.03.1994 ve 26/3 Sayılı yazısı ile Yükseköğretim Kuruluna teklif edilmiştir. Yüksek Öğretim Yürütme Kurulu 21.07.1994 tarihli toplantısında Senirkent Meslek Yüksekokulunun 2547 Sayılı *Kanun'un* 2080 sayılı kanunla değişik 7/d-2 ve 7/4 maddeleri uyarınca açılmasına karar vermiştir. 08.09.1994 tarihli toplantısında da aynı kurul öğrenci alınmasına karar vermiş ve Milli Eğitim Bakanlığının Üniversitemize geçici olarak vermiş olduğu Turan İlköğretim Okuluna ait taş binada Meslek Yüksekokulumuz 1994-1995 Eğitim-Öğretim Döneminde 31 Ekim 1994 tarihinden itibaren 3 programda 87 öğrenci ile öğretime başlamıştır.

18 Mayıs 2018 tarih ve 30425 sayılı Resmî Gazete 'de yayımlanarak yürürlüğe giren *“Yükseköğretim Kanunu İle Bazı Kanun ve Kanun Hükmünde Kararnamelerde Değişiklik Yapılmasına Dair 7141 Numaralı Kanun”* gereğince Süleyman Demirel Üniversitesi bünyesinde yer alan 4 Fakülte, 2 yüksekokulla birlikte okulumuzun da içinde olduğu 17 meslek yüksekokulu Süleyman Demirel Üniversitesinden ayrılarak yeni kurulan Isparta Uygulamalı Bilimler Üniversitesi'ne bağlanmıştır. Böylelikle Meslek Yüksekokulumuz 2018-2019 eğitim öğretim döneminden itibaren Isparta Uygulamalı Bilimler Üniversitesinin bünyesinde yer almaktadır.

Meslek Yüksekokulumuzda; Bilgisayar Teknolojileri, İnşaat, Tıbbi Hizmetler ve Teknikler, Yönetim ve Organizasyon bölümleri bulunmaktadır.

ŞARKİKARAAĞAÇ MESLEK YÜKSEKOKULU

Şarkikaraağaç ilçesi Anadolu'nun kültür zenginliğini tüm güzelliği ile yansıtan, Kızıldağ Milli Parkında bulunan sedir ağaçlarının bol oksijenli havasıyla şirin bir ilçedir. Yüksekokulumuz 31.Ekim.1995 tarihinde Süleyman Demirel Üniversitesine bağlı olarak Şarkikaraağaç Meslek Yüksekokulu adıyla açılmıştır.42 bin m2 arazi üzerinde 7 bin m2 kapalı alana sahip olup, Eğitim-Öğretim ve İdari binaları A ve B blok olmak üzere iki binadan oluşmaktadır. Ayrıca; 500 kişi kapasiteli yemekhanesi,15 kişilik misafirhanesi, 12 dairesel iki bloktan oluşan lojmanları ve depo olarak değerlendirilen bir binası ve açık spor alanları ile bir kampus halindedir. Ön lisans düzeyinde eğitim öğretim yapan yüksekokulumuzdan mezun olan öğrencilere 'meslek elemanı' ve 'tekniker' unvanları verilmektedir. Yüksekokulumuzda Teknik Programlar ve İktisadi ve İdari Programlar olmak üzere 2 bölümde ve bu bölümlere bağlı Muhasebe, İşletme, Büro Yönetimi ve Sekreterlik ve Gıda Teknolojisi programları olmak üzere dört programda ön lisans düzeyinde eğitim öğretim yapılmaktadır. Ayrıca Gıda Teknolojisi, Muhasebe, Büro Yönetimi ve Sekreterlik Programlarında ikinci öğretim yapılmaktadır.

ŞARKIKARAAĞAÇ TURİZM MESLEK YÜKSEKOKULU

Şarkikaraağaç Turizm Meslek Yüksekokulu, Süleyman Demirel Üniversitesi bünyesinde 05.03.2013 tarihinde kurulmuştur.

2016/2017 eğitim öğretim döneminde ilk öğrenci alımını gerçekleştirmiştir. 18 Mayıs 2018 tarih ve 30425 sayılı Resmî Gazete'de yayımlanarak yürürlüğe giren "Yükseköğretim Kanunu İle Bazı Kanun Ve Kanun Hükmünde Kararnamelerde Değişiklik Yapılmasına Dair 7141 Numaralı Kanun" ile şehrimizde Isparta Uygulamalı Bilimler Üniversitesi kurulmuş olup, yüksekokulumuz Isparta Uygulamalı Bilimler Üniversitesi bünyesine dahil edilmiştir.

2018-2019 eğitim öğretim yılında yeni kurulan Isparta Uygulamalı Bilimler Üniversitesi bünyesinde Otel, Lokanta ve İkram Hizmetleri Bölümü Aşçılık programı olarak halen faaliyetini sürdürmektedir.

TEKNİK BİLİMLER MESLEK YÜKSEKOKULU

Yüksekokulumuz, Yükseköğretim Genel Kurulu'nun 07.12.2007 tarihli kararı ile 2547 sayılı Yükseköğretim Kanununun 2880 sayılı kanunla değişik 7/d-2 maddesi uyarınca Kurulmuştur. Yine Yükseköğretim Genel Kurulu'nun 13.03.2008 tarih ve 07266 sayılı kararı ile de Isparta Meslek Yüksekokulu bünyesinde bulunan ve Teknik Programlar Bölümüne bağlı olan programlar yüksekokulumuza aktarılmıştır. Yükseköğretim Yürütme Kurulunun 15.04.2009 tarihli toplantısında alınan karar ile 2547 Sayılı Kanunun 2880 Sayılı kanunla değişik 7/d-2 ve 4/b maddeleri uyarınca, 2009–2010 Eğitim Öğretim yılında Bölüm ve Program adları değiştirilmiş ve Yüksekokulumuz Teknik Programlar Bölümü yerine, İnşaat Bölümü, Elektrik ve Enerji Bölümü, Elektronik ve Otomasyon Bölümü, El Sanatları Bölümü, Mimarlık ve Şehir Planlama Bölümü, Görsel, İşitsel Teknikler ve Medya Yapımcılığı Bölümü, Tekstil, Giyim, Ayakkabı ve Deri Bölümü, Makine ve Metal Teknolojileri Bölümü ve Bilgisayar Teknolojileri Bölümü olmak üzere dokuz (9) bölüm açılmıştır. Meslek Yüksekokulumuz, Süleyman Demirel Üniversitesi bünyesinde iken, 18 Mayıs 2018 tarihli ve 30425 sayılı Resmi Gazetede yayımlanan 7141 sayılı "Yükseköğretim Kanunu ile Bazı Kanun ve Kanun Hükmünde Kararnamelerde Değişiklik Yapılmasına Dair Kanunun 7 inci maddesi ile kurulan Isparta Uygulamalı Bilimler Üniversitesine aynı kanunun 8 inci maddesi ile 2809 sayılı Kanuna eklenen Geçici Madde 51 ile aktarılmıştır.

ULUBORLU SELAHATTİN KARASOY MESLEK YÜKSEKOKULU

Uluborlu Meslek Yüksekokulu, Süleyman Demirel Üniversitesi bünyesinde 1995 yılında kurulmuştur. Süleyman Demirel Üniversitesi Senatosu'nun 30.01.2003 tarih ve 161 sayılı kararı ve Yükseköğretim Genel Kurulu'nun 09.05.2003 tarihli toplantısında uygun görülmesi sonucunda Uluborlu Meslek Yüksekokulu'nun adı, hayırsever Uluborlu'lu iş adamı Sayın Ahmet Nedim KARASOY'un Yüksekokulumuza katkılarından dolayı "Uluborlu Selahattin Karasoy Meslek Yüksekokulu" olarak değiştirilmiştir.

18 Mayıs 2018 tarih ve 30425 sayılı Resmî Gazete'de yayımlanarak yürürlüğe giren "Yükseköğretim Kanunu İle Bazı Kanun Ve Kanun Hükmünde Kararnamelerde Değişiklik Yapılmasına Dair 7141 Numaralı Kanun" ile şehrimizde Isparta Uygulamalı Bilimler Üniversitesi kurulmuş olup, yüksekokulumuz Isparta Uygulamalı Bilimler Üniversitesi bünyesine dahil edilmiştir. Meslek Yüksekokulumuz; Bilgisayar Teknolojileri, Elektrik ve Otomasyon, Mimarlık ve Şehir Planlama, Toptan ve Perakende Satış, Tasarım, Pazarlama ve Reklamcılık, Sağlık Bakım Hizmetleri, Terapi ve Rehabilitasyon bölümleri bulunmaktadır.

LİSANSÜSTÜ EĞİTİM ENSTİTÜSÜ



Isparta Uygulamalı Bilimler Üniversitesi Lisansüstü Eğitim Enstitüsü, 18 Mayıs 2018 tarih ve 30425 sayılı Resmî Gazete 'de yayımlanarak yürürlüğe giren "Yükseköğretim Kanunu İle Bazı Kanun Ve Kanun Hükmünde Kararnamelerde Değişiklik Yapılmasına Dair 7141 Numaralı Kanun" ile Isparta Uygulamalı Bilimler Üniversitesi Rektörlüğüne bağlı olarak kurulmuştur.

Lisansüstü Eğitim Enstitüsünün amacı, Isparta Uygulamalı Bilimler Üniversitesinin vizyonu ve araştırma üniversitesi olma hedefi doğrultusunda, enstitü bünyesinde yer alan anabilim dallarındaki lisansüstü eğitim-öğretim programlarında bilimsel tezlerin yürütülmesi ve tamamlanmasında, ülkesel ve evrensel yararlılık, orijinallik ve etik prensiplerden ayrılmaksızın, sürdürülebilir ve nitelikli araştırmalar ile bilime, teknolojiye katkı sağlayacak, sorumlu ve yenilikçi uzmanlar yetiştirilmesine destek olmaktır.

Lisansüstü Eğitim Enstitüsü bünyesinde 6 Fakültenin (Su Ürünleri, İşletme, Orman, Teknoloji, Ziraat, Turizm) lisans programlarıyla bağlantılı olarak 21 Anabilim Dalında lisansüstü çalışmalar sürdürülmektedir.

UZAKTAN EĞİTİM MESLEK YÜKSEKOKULU

Uzaktan Eğitim Meslek Yüksekokulu, 2008-2009 eğitim-öğretim yılında Süleyman Demirel Üniversitesi bünyesinde Bilgi ve İletişim Teknolojilerine dayalı iki önlisans programı ile eğitim-öğretime başlamıştır. 18 Mayıs 2018 tarih ve 30425 sayılı Resmî Gazete'de yayımlanarak yürürlüğe giren "Yükseköğretim Kanunu İle Bazı Kanun Ve Kanun Hükmünde Kararnamelerde Değişiklik Yapılmasına Dair

7141 Numaralı Kanun”u ile kurulan Isparta Uygulamalı Bilimler Üniversitesi’nde eğitim-öğretim faaliyetlerine devam etmektedir.

Uzaktan Eğitim Meslek Yüksekokulu önlisans programlarında okutulan ders içerikleri metin, animasyon ve ses gibi eğitim materyallerinin desteği ile zenginleştirilerek, Eğitim Yönetim Sistemi üzerinden programlarımıza kayıtlı öğrencilerin kullanımına sunulmaktadır.

Eğitim Yönetim Sistemi, 7 gün 24 saat öğrencilere açık bir sistemdir. Öğrenciler, Eğitim Yönetim Sistemi üzerinden, ders içeriklerini, ders ile ilgili diğer materyalleri kolayca takip edilebilmektedir. Ayrıca ders danışmanı öğretim elemanları öğrencileri ile birebir etkileşime geçebilmekte ve ödev, tartışma, sohbet, sınav gibi işlemlerini kolaylıkla sistem üzerinden yapabilmektedirler. Ders içerikleri, 14 hafta üzerinden hazırlanmış olup, tüm dersler dönem boyunca öğrencinin kullanımına açıktır.

Uzaktan Eğitimde ara sınavlar internet üzerinden yapılmaktadır. Yıllık sınavları ise örgün öğretimde olduğu gibi yüz yüzedir. Ders izleme ve değerlendirme esasları, öğrencilerin ödev, tartışma, ders içeriği izleme, sohbet saatlerine katılımları öğrenci değerlendirme süreçleri kapsamında ders danışmanı öğretim elemanları tarafından takip edilebilmektedir. Meslek Yüksekokulumuz; Bilgisayar Kullanımı, Bilgisayar Teknolojileri, Büro Hizmetleri ve Sekreterlik, Tıbbi Hizmetler ve Teknikler bölümleri bulunmaktadır.

YALVAÇ MESLEK YÜKSEKOKULU

03 Ekim 1992 tarihinde Akdeniz Üniversitesine bağlı olarak açılan, Yalvaç Meslek Yüksekokulu, Isparta'da kurulan Süleyman Demirel Üniversitesi'ne 23 Aralık 1992'de yapılan bir protokol ile bağlanmıştır. Temmuz 2018'de de yeni kurulan Isparta Uygulamalı Bilimler Üniversitesi'ne bağlanmıştır.

Yalvaç Meslek Yüksekokulu ilçe merkezine 2 km mesafede kurulmuş olup, 165.000 m² arazi üzerinde 11.200 m² kapalı alanlı eğitim bloklarında ve idari binalarında hizmet vermektedir.

Yüksekokulumuzda, 6 Bölümde, 8 program mevcuttur. Meslek Yüksekokulumuzda; Büro Hizmetleri ve Sekreterlik, Finans, Bankacılık ve Sigortacılık, Muhasebe ve Vergi, Otel, Lokanta ve İkrâm Hizmetleri, Pazarlama ve Reklamcılık, Seyahat, Turizm ve Eğlence Hizmetleri bölümleri bulunmaktadır.

YALVAÇ TEKNİK BİLİMLER MESLEK YÜKSEKOKULU

Yüksekokulumuz 2009 yılına kadar Yalvaç Meslek Yüksekokulu bünyesinde Teknik Programlar bölümü olarak eğitim-öğretimi sürdürmekte iken, Yükseköğretim Kurulu Başkanlığının 21/05/2009 tarihli genel kurul toplantısında alınan karar, 09/07/2009 tarih ve 20598 sayılı yazısı ile Yalvaç Meslek Yüksekokulundan ayrılıp, Yalvaç Teknik Bilimler Meslek Yüksekokulu adıyla, aynı binada eğitim ve öğretim faaliyetlerine başlamıştır. Yüksekokulumuzda 9 bölüm ve bu bölümler bünyesinde toplam 11 program bulunmaktadır.

Bu programlar: Bilgisayar Programcılığı, Çevre Koruma ve Kontrol, Deri Teknolojisi, Elektrik Enerji Üretim, İletim ve Dağıtım, Elektronik teknoloji, Gaz ve Tesisatı Teknolojisi, Mimari Restorasyon, Giyim Üretim Teknolojisi, Moda Tasarımı, Sondaj Teknolojisi, Yapı Denetimi Isparta Uygulamalı Bilimler Üniversitesi, 18 Mayıs 2018 tarihli ve 30425 sayılı Resmi Gazete’de yayımlanan 7141 sayılı “Yükseköğretim Kanunu ile Bazı Kanun ve Kanun Hükmünde Kararnamelerde Değişiklik Yapılmasına Dair Kanun”un 7 inci ve 8 inci maddesi ile 2809 sayılı Kanuna eklenen Geçici Madde 51 ile kurulan Yabancı Diller Yüksekokulu, 2019-2020 Eğitim ve Öğretim yılı Güz Yarıyılında faaliyete başlamıştır.

Yukarıdaki bilgilerden de anlaşılacağı üzere Üniversitemiz bünyesinde 1 Enstitü, 7 Fakülte, 1 Yüksekokul ve 18 Meslek Yüksekokulu yer almaktadır. Toplamda 38 bini aşkın öğrencimizden bin 500’ü lisansüstü, 6 bin 750’si lisans ve 30 bine yakını ön lisans öğrencilerinden oluşmaktadır.

Üniversitemize ait kapalı ve açık alan bilgileri aşağıdaki şekilde yer almaktadır:
Şekil 2. Isparta Uygulamalı Bilimler Üniversitesi Fizikî Alan Bilgileri

2020		MEVCUT FİZİKİ KAPALI ALANLAR (m ²)				
ISPARTA UYGULAMALI BİLİMLER ÜNİVERSİTESİ (ENSTİTÜ, FAKÜLTE, YO, MYO, SMYO VE TÜM BİRİMLER)		EĞİTİM ALANLARI	SOSYAL ALANLAR	SPOR ALANLARI	TOPLAM	
						(*) İDARİ BİNALAR
1	Aksu MYO	397,25	665,35	121,8	375	1.559,40
2	Atabey MYO	1.165,67	1502,52	353	45	1.210,67
3	Biyolojik Etmenler Araştırma Merkezi	301	391,25			692,25
4	E13 (Teknoloji Fak. ve Müh. Fak.)	9,99	111,78			121,77
5	Eğirdir Turizm Otelcilik YO	75,38		271		346,38
6	Gelendost MYO	289,59	398,94	21,5		710,03
7	Gönen MYO	831,18	983,18	468,72		2.283,08
8	Hayvan Barınakları		4292,75			4.292,75
9	Isparta MYO	1.686,39	1839,27	299,6		3.825,26
10	Keçiborlu MYO	500,14	1.489,45	15,75		2.005,34
11	Orman Fakültesi	2.154,26	1486,02	304,87		3.802,33
12	Orman Fakültesi Atölye		142,82			142,82
13	SARGESEM (Süt Sağım Laboratuvarı)	35,64				35,64
14	Senirkent MYO	845,15	1.966,31	225,6	825	3.862,06
15	Eğirdir Su Ürünleri Fakültesi (Ziraat Fak. ve Eğitim Fak. İçinde)	84,87	508			592,87
16	Sütçüler Prof. Dr. Hasan Gürbüz MYO	381,96	622,33	305,58		1.309,87
17	Süt Sağım Merkezi		402,64			402,64
18	Ş. Karaağaç MYO	628,14	1200,89	231,25		2.060,28
19	Tavuk Çiftliği		1247,22			1.247,22
20	Teknik Bilimler MYO.	742,56	1019,92	66,9		1.829,38

21	Tek. Bil. MYO Elk.Lab.Bilg.Prog.ve Radyo TV Lab.	123,42	577,87			701,29
22	Tek. Bil. MYO Halıcılık Atölyesi ve İnş.Lab.	130,5	411,12			571,62
23	Teknoloji Fakültesi Atölye Binası	302,75	779,41	10,04		1.092,20
24	Teknoloji Fakültesi (E14)	827,98	723,94			1.551,92
25	Teknoloji (E13 içinde)	9,99	111,78			121,77
26	Teknoloji (E15 içinde)	30,08	425,94			456,02
27	Uluborlu Sabahattin Karasoy MYO	1.283,00	1.628,99	482,17		3.505,16
28	Uzaktan Eğitim MYO	398,47	96,72			495,19
29	Ürün Deposu (Tahl Ambar)		2358,06			2.358,06
30	Yalvaç Büyükkutlu Uygulamalı Bilimler Fakültesi	439,3	1214,8	128,34	129,06	1.911,50
31	Yalvaç MYO /Yalvaç Teknik Bilimler Myo	845,61	2443,01	1048,84	90,48	4.427,94
32	Yenişarbademli MYO	252,93	464,34	461,58	489,78	1.668,63
33	Ziraat Fakültesi	2.658,88	3.827,36			6.486,24
34	Ziraat Fakültesi Süt Sığırcılığı Binası			3149,03		3.149,03
35	Şarkikaraağaç Turizm Meslek Yüksekokulu	266,78	419,41			686,19
36	Şarkikaraağaç Meslek Yüksekokulu	316,21	822,37	150,4	90,28	1.379,26
TOPLAM		18.015,07	36.575,76	8.115,97	2.044,60	62.894,06

Isparta ilinde 12 adet ilçe bulunmaktadır. Tüm ilçelerde, Üniversitemize ait yerleşkelerde yine Üniversitemiz tarafından “Uygulamalı Eğitim” amacımıza uygun olarak yükseköğrenim hizmeti sunulmaktadır.

Üniversitemizin, yerleşke alanı belirleme çalışmaları hâlen devam etmektedir. 2018 yılında kurulan Üniversitelerin, yerleşke yeri seçimlerinde Cumhurbaşkanlığı Strateji ve Bütçe Başkanlığı Başkanı, Milli Eğitim Bakanlığı Bakan Yardımcısı, Çevre ve Şehircilik Bakanlığı Bakan Yardımcısı, ilgili ilin Valisi ve Belediye Başkanı ile ilgili Üniversitemizin Rektörünün yer aldığı bir komisyonla ülkemizin 2023 vizyonuna uygun, kampüs planlama çalışmalarına 2020 yılında da devam edilmiştir.

2018 yılında kurulan üniversitemizin fiziki alan olarak genişleme çalışmaları devam etmekte olup henüz Üniversitemize ait spor salonu, misafirhane, sosyal tesis gibi sosyal alanlar şimdilik mevcut değildir. Öğrencilerimizin ve personelimizin sosyal ihtiyaçları, Süleyman Demirel Üniversitesi yerleşkesi içerisinde faaliyet gösteren birimlerimiz bu ihtiyaçlarını ilgili yerleşkeden, ilçelerde faaliyet gösteren birimlerimizdeki öğrenci ve personelimizin ise bu ihtiyaçları kendi yerleşkeleri içerisinde karşılanmaktadır. Tüm birimlerimiz için ise yeni sosyal alan çalışmalarımız 2020 yılı içerisinde olduğu gibi ilerleyen yıllarda da devam edecektir.

Üniversitemizin faaliyetlerinde kullandığı taşıtlarının mevcut durumu ise aşağıdaki tabloda özetlenmiştir. Her yıl bütçe teklif döneminde araç teklifimiz yapılmakta olup ilerleyen dönemlerde faaliyetlerimiz artacağından dolayı araç durumumuzda da doğru orantılı olarak bir değişim beklenmektedir.

Tablo 2. Araç Bilgileri

TAŞITIN CİNSİ	KURUMA AİT TAŞITLAR	HİZMET ALIM YOLU İLE EDİNİLMİŞ TAŞITLAR	TOPLAM
Binek Otomobil	1	0	1
Minibüs	0	0	0
Kamyon	0	0	0
Traktör	6	0	6
Kamyonet	2	0	2
Kapalı Kasa Kamyonet	0	0	0
Otobüs	0	0	0
Arazi Taşıtları	6	0	6
Bisiklet	31	0	31
Deniz Araçları	4	0	4
TOPLAM	50	0	50

Ayrıca Süleyman Demirel Üniversitesinden kurumumuza tahsisli olan ve yine faaliyetlerimizde kullandığımız araç durum bilgisi aşağıdaki tabloda gösterilmiştir. Bahsi geçen araçların tahsis süresi 05.12.2021 tarihinde dolacaktır.

Tablo 3. Süleyman Demirel Üniversitesinden Tahsis Edilen Araçlar

ISPARTA UYGULAMALI BİLİMLER ÜNİVERSİTESİ TAHSİS EDİLEN ARAÇ LİSTESİ					
S. No	Kurum Adı	Araçın Markası	Araç Türü	Model	Kaç Kişilik Araç
1	Isparta Uygulamalı Bilimler Üniversitesi	VOLVO S 80 (Makam Aracı)	Binek Araç	2004	1+4 Kişilik
2	Isparta Uygulamalı Bilimler Üniversitesi	RENAULT CLİO (Güvenlik Aracı)	Binek Araç	2005	1+4 Kişilik
3	Isparta Uygulamalı Bilimler Üniversitesi	RENAULT FLUENCE	Binek Araç	2011	1+4 Kişilik
4	Isparta Uygulamalı Bilimler Üniversitesi	RENAULT Megane	Binek Araç	2005	1+4 Kişilik
5	Isparta Uygulamalı Bilimler Üniversitesi	FORD Transit (Personel Taşıma)	Minibüs Koltuklu	2008	1+14 Kişilik
6	Isparta Uygulamalı Bilimler Üniversitesi	VOLKSWAGEN Transporter (Vip)	Kamyonet	2005	1+5 Kişilik
7	Isparta Uygulamalı Bilimler Üniversitesi	FORD Transit (Yemek Aracı)	Kamyonet Kapalı Kasa Panelvan	1999	1+2 Kişilik
8	Isparta Uygulamalı Bilimler Üniversitesi	PEUGEOT BOXER	Kamyonet Kapalı Kasa Panelvan	2003	1+2 Kişilik
9	Isparta Uygulamalı Bilimler Üniversitesi	RENAULT Master	Kamyonet Kapalı Kasa Panelvan	2004	1+2 Kişilik
10	Isparta Uygulamalı Bilimler Üniversitesi	OTOKAR / MAGIRUS	Otobüs Doruk 190 S	2012	1+1 (Hostes Koltuğu) +39 Kişilik
11	Isparta Uygulamalı Bilimler Üniversitesi	NİSSAN Navara	Pick Up	2011	1+4 Kişilik

2- TEŞKİLAT YAPISI

Üniversitemizde 2018 yılı içerisinde Cumhurbaşkanı Sn. Recep Tayyip ERDOĞAN' ın tensipleriyle Sn. Prof. Dr. İbrahim DİLER, Rektör olarak 5 Eylül 2018 tarihinde atanmıştır. 2018 yılı içerisinde Genel Sekreterlik makamına Sefer KUTLU, Genel Sekreter Yardımcılığına Kemal KORKMAZ, Personel Daire Başkanlığına Hüseyin ÖZKAN, Sağlık Kültür ve Spor Daire Başkanlığına Musa UYSAL, Öğrenci İşleri Daire Başkanlığına Öğr. Gör. Cevriye ALTINTAŞ, Kütüphane ve Dokümantasyon Daire Başkanlığına da Sefer KUTLU vekaleten atanmış olup 2020 yılı içerisinde de görevlerine devam etmişlerdir. 2019 yılı içerisinde ise Bilgi İşlem Daire Başkanlığına Doktor Öğretim Üyesi Tuna GÖKSU, vekaleten atanmıştır. 2020 yılı içerisinde Naif Fıratcan ÇINAR Genel Sekreter Yardımcılığına, Abdullah ÜSTÜNDAĞ Strateji Geliştirme Daire Başkanlığına, Atılğan KUNT İdari ve Mali İşleri Daire Başkanlığına asaleten atanmıştır.

Yine 2018 yılının Mayıs ayından Ekim ayına kadar da Süleyman Demirel Üniversitesi döneminde müdürlük ve dekanlık yapan isimler görevine devam etmiş; kurucu Rektörümüz Prof. Dr. İbrahim DİLER'in atanmasıyla birlikte müdürlük ve dekanlık makamına ilk etapta vekaleten görevlendirmeler yapılmış; 2020 yılının da asaleten atamalar gerçekleştirilmiştir.

Rektörümüz Prof. Dr. İbrahim DİLER; Orman Fakültesinden Prof. Dr. Hüseyin FAKİR'i 2018 yılı içerisinde, Su Ürünleri Fakültesinden Prof. Dr. Yıldız BOLAT ve Teknoloji Fakültesinden Prof. Dr. Hilmi Cenk BAYRAKÇI' yı da 2019 yılı içerisinde Rektör Yardımcısı olarak atamıştır.

Üniversitemizde teşkilatlanma çalışmalarına Senato tarafından kabul edilen Yönergelerle birlikte Koordinatörlükler de eklenmiştir. Koordinatörlüklere ilişkin Yönergeler, genel sekreterlik internet sayfasında güncel olarak yayımlanmaktadır

3.Şekil Organizasyon Şeması

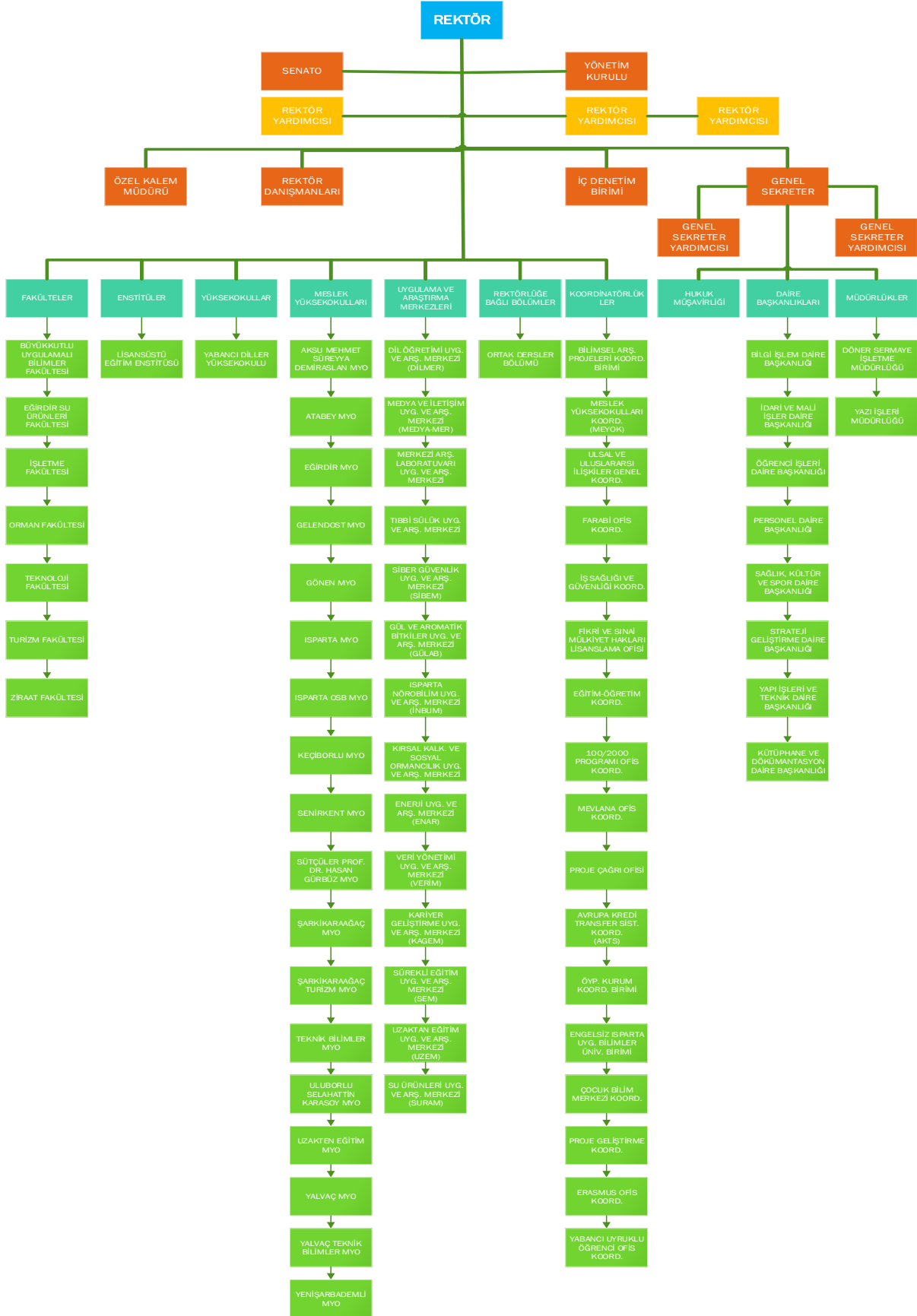

A- Akademik Teşkilat

Isparta Uygulamalı Bilimler Üniversitesi akademik teşkilatı, 2809 sayılı Yükseköğretim Kurumları Teşkilat Kanunu'na göre fakülte, enstitü, yüksekokul, meslek yüksekokullarından oluşmuştur.

Araştırma ve uygulama merkezi kurma girişimleri, bölgesel kalkınma amaçlı olarak ele alınmış olup, öncelikli alanlarda ilgiyi yoğunlaştırmak için çalışmalar sürdürülmektedir.

Tablo 4. Üniversitemiz Akademik Birimleri

FAKÜLTELER	MESLEK YÜKSEKOKULLARI
Eğirdir Su Ürünleri Fakültesi	Aksu Mehmet Süreyya Demiraslan Myo
İşletme Fakültesi	Atabey Myo
Orman Fakültesi	Eğirdir Myo
Ziraat Fakültesi	Gelendost Myo
Teknoloji Fakültesi	Gönen Myo
Turizm Fakültesi	Isparta Myo
Büyükütü Uygulamalı Bilimler Fakültesi	Isparta OSB Myo
YÜKSEKOKULLAR	Keçiborlu Myo
Yabancı Diller Yüksekokulu	Senirkent Myo
ENSTİTÜLER	Sütçüler Prof. Dr. Hasan Gürbüz Myo
Lisansüstü Eğitim Enstitüsü	Şarkikaraağaç Myo
	Şarkikaraağaç Turizm Myo
	Teknik Bilimler Myo
	Uluborlu Selahattin Karasoy Myo
	Uzaktan Eğitim Myo
	Yalvaç Myo
	Yalvaç Teknik Bilimler Myo
	Yenişarbademli Myo

B- İdari Teşkilat

43 yıllık tecrübemizle eski, 2 yıllık kuruluşumuzla dinamik ve yeni üniversite olmanın heyecanını yaşıyoruz.

Üniversitelerde idari teşkilatın 2547 sayılı Yükseköğretim Kanunu'nun "Yönetim Örgütleri" başlıklı 51'inci maddesinde, üniversitelerde rektöre bağlı, merkez yönetim örgütünün başında bir genel sekreter ve hizmetlerin gerekli kıldığı daire başkanlıkları, müdürler, danışmanlar, hukuk müşavirleri, uzmanlar ile büro ve iç hizmet görevlerini yapmak üzere 657 sayılı Devlet Memurları Kanunu'na tabi memurlar ve diğer

görevlilerin bulunacağı; daire başkanlıkları ve müdürlüklerin üniversitelerde yönetim kurulunun kararı ile genel hükümlere göre kurulacağı hükme bağlanmış olup, yükseköğretim kurumlarında söz konusu maddeye göre kurulacak idari teşkilatın kuruluş ve görevlerine ilişkin esaslar, 124 sayılı Yükseköğretim Üst Kuruluşları ile Yükseköğretim Kurumlarının İdari Teşkilatı Hakkında Kanun Hükmünde Kararname ile düzenlenmiştir.

3- BİLGİ VE TEKNOLOJİ KAYNAKLARI

Üye kurumların kullanıcılarının, diğer eğitim kurumlarında da sorunsuzca ağ kullanımını amaçlayan EDUROAM (Education Roaming-Eğitim Gezintisi) üyesi olan Üniversitemizin kablosuz ağ kapsama alanı günden güne büyümektedir.

2018 yılında kurulan Üniversitemizde Bilgi İşlem Daire Başkanlığı tarafından geliştirilen birim web siteleri, Öğrenci Bilgi Sistemleri (OBS ve GOLCUK), Elektronik Belge Yönetimi Sistemi (EBYS), Personel Bilgi Sistemi (PBS), ihale yönetim sistemi, elektronik posta sistemi, çoğu programda “isparta.edu.tr” uzantılı olmak üzere kullanılmaktadır.

Kütüphane ve Dokümantasyon Daire Başkanlığımız, tam olarak faaliyete geçmese de kuruluşumuzdan itibaren Süleyman Demirel Üniversitesi Bilgi Merkezinden tüm personelimiz ve öğrencilerimiz yararlanabilmektedir.

Şekil 4. Üniversitemiz İnternet Sayfası Ziyaretçi İstatistiği



Ayrıca aşağıda, Üniversitemiz web sayfasına yapılan ziyaretlere ilişkin olarak ülke ve şehir dağılımlarına da yer verilmiştir.

Şekil 5. Üniversitemiz Web Sayfasına Erişim Sağlanan Ülkeler

Ülke	Kullanıcılar	% Kullanıcılar
1. Turkey	95.265	%97,75
2. United States	593	%0,61
3. Germany	233	%0,24
4. (not set)	217	%0,22
5. United Kingdom	85	%0,09
6. Cyprus	83	%0,09
7. Ukraine	65	%0,07
8. India	63	%0,06
9. Azerbaijan	62	%0,06
10. Japan	56	%0,06

Şekil 6. Üniversitemiz Web Sayfasına Erişim Sağlanan İller

Şehir	Kullanıcılar	% Kullanıcılar
1. Isparta	75.891	%23,11
2. Antalya	56.824	%17,31
3. Ankara	39.479	%12,02
4. İzmir	33.840	%10,31
5. İstanbul	33.113	%10,09
6. (not set)	9.888	%3,01
7. Konya	7.071	%2,15
8. Adana	6.898	%2,10
9. Bursa	5.159	%1,57
10. Gaziantep	3.184	%0,97

4- İNSAN KAYNAKLARI

Üniversitemizde 675 akademik personel, 574 civarında da idari personel kadrolu olarak görev yapmaktadır.

A. Akademik Personel

Tablo 5. Akademik Unvan Dolu/Boş Kadrolar

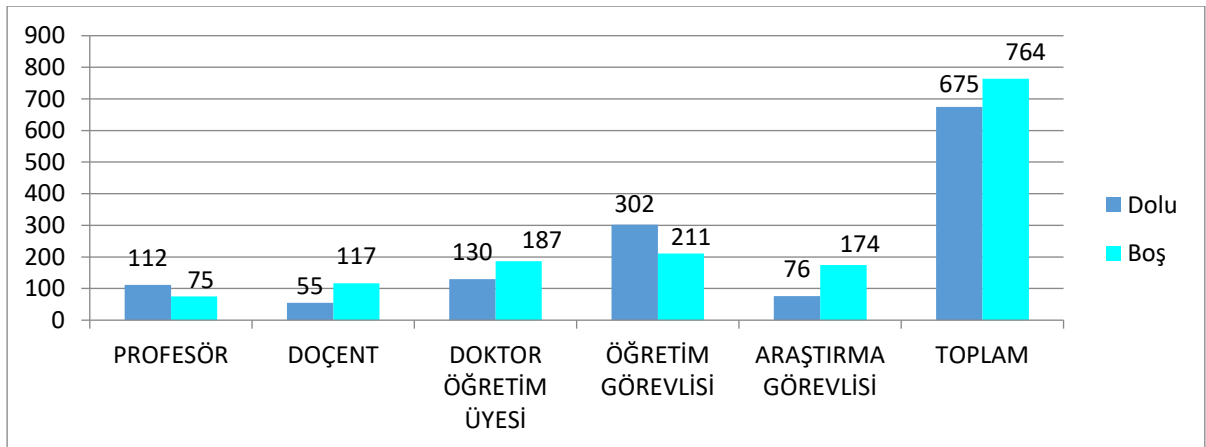

Tablo 6. Birim Bazında Dolu-Boş Akademik Kadro Sayıları

AKADEMİK KADROLAR													
BİRİM	PROFESÖR		DOÇENT		DR. ÖĞR. ÜYESİ		ÖĞR. GÖR.		ARŞ. GÖR.		TOPLAM		Genel Kadro Toplamı
	Dolu	Boş	Dolu	Boş	Dolu	Boş	Dolu	Boş	Dolu	Boş	Dolu	Boş	
REKTÖRLÜK	0	73	0	110	0	164	1	207	0	171	1	725	726
BÜYÜKÜTLÜ UYGULAMALI BİLİMLER FAKÜLTESİ	0	0	0	0	9	0	0	0	3	0	12	0	12
EĞİRDİR SU ÜRÜNLERİ FAKÜLTESİ	14	0	3	1	5	2	5	0	8	0	35	3	38
İŞLETME FAKÜLTESİ	0	0	0	0	0	0	0	0	0	0	0	0	0
ORMAN FAKÜLTESİ	22	0	7	1	4	3	1	0	14	0	48	4	52
TEKNOLOJİ FAKÜLTESİ	18	0	11	1	25	2	0	0	23	2	77	5	82
TURİZM FAKÜLTESİ	1	0	1	0	5	0	0	0	2	0	9	0	9
ZİRAAT FAKÜLTESİ	53	1	24	0	7	2	1	0	26	1	111	4	115
AKSU MEHMET SÜREYYA DEMİRASLAN MESLEK YÜKSEKOKULU	0	0	1	0	2	0	11	0	0	0	14	0	14
ATABEY MESLEK YÜKSEKOKULU	1	0	0	0	8	0	9	0	0	0	18	0	18
EĞİRDİR MESLEK YÜKSEKOKULU	0	0	1	0	3	1	16	0	0	0	20	1	21
GELENDOST MESLEK YÜKSEKOKULU	0	0	0	0	4	1	8	1	0	0	12	2	14
GÖNEN MESLEK YÜKSEKOKULU	0	0	0	0	4	0	26	0	0	0	30	0	30
ISPARTA MESLEK YÜKSEKOKULU	1	0	3	2	12	3	28	0	0	0	44	5	49
KEÇİBORLU MESLEK YÜKSEKOKULU	0	0	0	0	3	4	23	1	0	0	26	5	31
SENİRKENT MESLEK YÜKSEKOKULU	1	0	0	0	1	0	16	0	0	0	18	0	18
SÜTÇÜLER PROF.DR.HASAN GÜRBÜZ MESLEK	1	0	1	1	3	1	13	0	0	0	18	2	20
ŞARKIKARAAĞAÇ MESLEK YÜKSEKOKULU	0	0	0	0	2	1	18	0	0	0	20	1	21
ŞARKIKARAAĞAÇ TURİZM MESLEK YÜKSEKOKULU	0	0	0	0	0	0	4	0	0	0	4	0	4
TEKNİK BİLİMLER MESLEK YÜKSEKOKULU	0	0	2	1	17	0	40	0	0	0	59	1	60
ULUBORLU SELAHATTİN KARASOY MESLEK YÜKSEKOKULU	0	0	0	0	1	1	29	1	0	0	30	2	32
UZAKTAN EĞİTİM MESLEK YÜKSEKOKULU	0	0	0	0	8	0	6	1	0	0	14	1	15
YABANCI DİLLER YÜKSEKOKULU	0	0	0	0	0	0	5	0	0	0	5	0	5
YALVAÇ MESLEK YÜKSEKOKULU	0	0	0	0	4	1	20	0	0	0	24	1	25
YALVAÇ TEKNİK BİLİMLER MESLEK YÜKSEKOKULU	0	1	0	0	2	1	16	0	0	0	18	2	20
YENİŞARBADEMLİ MESLEK YÜKSEKOKULU	0	0	1	0	1	0	6	0	0	0	8	0	8
TOPLAM	112	75	55	117	130	187	302	211	76	174	675	764	1439

Akademik personele ilişkin diğer bilgilere, aşağıdaki tablolar ve şekillerde yer verilmiştir:

Tablo 7. 2020 Yılında Ataması Yapılan Akademik Personel

Öğretim Üyesi			Diğer Öğretim Elemanları		TOPLAM
Prof.	Doç.	Dr. Öğr. Üyesi	Öğr. Gör.	Arş. Gör.	
11	8	23	20	15	77

Şekil 7. Akademik Personelin Yaş Dağılımı

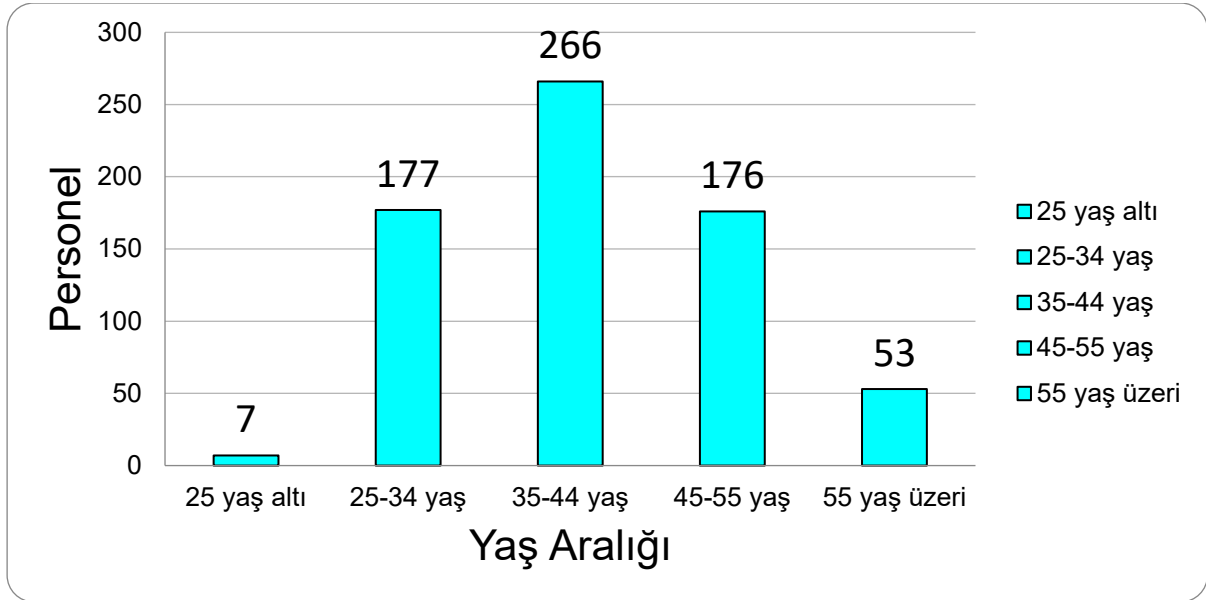

Tablo 8. Akademik Personelin Cinsiyet Dağılımı

UNVAN	ERKEK	KADIN	TOPLAM	ERKEK ORANI	KADIN ORANI
PROFESÖR	90	22	112	80%	20%
DOÇENT	35	20	55	64%	36%
DR. ÖĞR. ÜYESİ	76	54	130	58%	42%
ÖĞRETİM GÖREVLİSİ	219	83	302	73%	27%
ARAŞTIRMA GÖREVLİSİ	47	33	80	59%	41%
TOPLAM	467	212	679	69%	31%

Şekil 8. Akademik Personelin Öğrenim Durumu

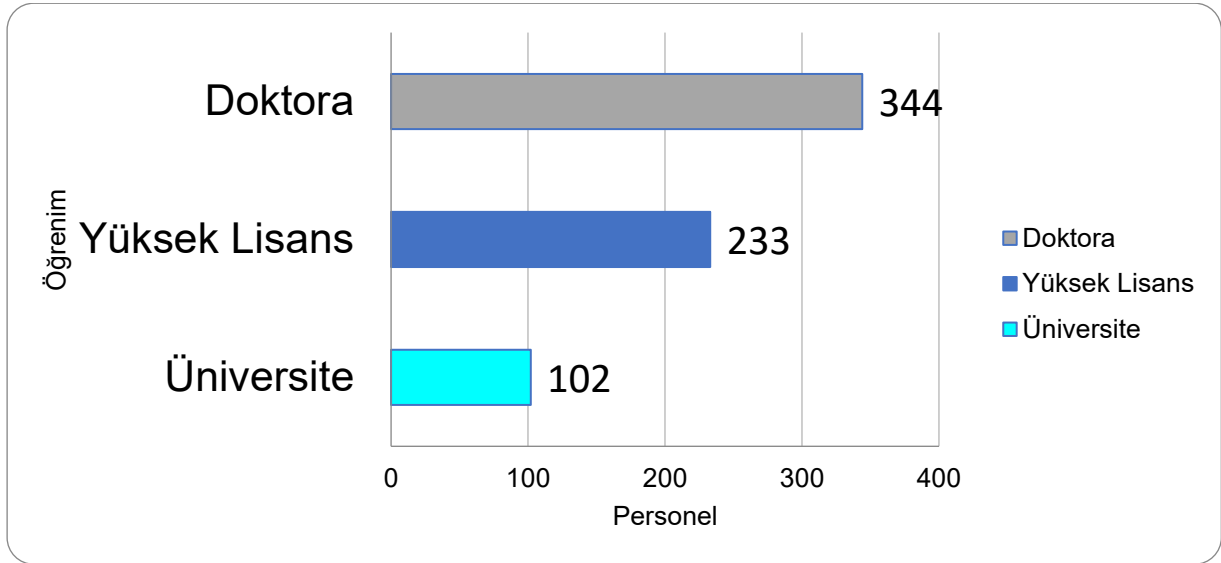

1- Yabancı Uyruklu Öğretim Elemanlarına İlişkin Bilgiler

Üniversitemizde 2547 sayılı Kanununun 34 üncü maddesi ile 2914 sayılı Kanununun 16 ncı maddesi uyarınca yabancı uyruklu statüde sözleşmeli olarak 2020 Yılında görev yapan öğretim elemanı bulunmamaktadır.

2- Diğer Üniversitelerden Üniversitemizde Görevlendirilen Öğretim Elemanlarına İlişkin Bilgiler

2547 sayılı Kanununun 38 inci Maddesi ve 375 sayılı K.H.K. uyarınca Üniversitemize görevlendirilen personel bulunmamaktadır.

3- Diğer Kurumlarda Görevlendirilen Öğretim Elemanı Sayıları

Tablo 9. Diğer Kurumlarda Görevlendirilen Öğretim Elemanı Sayıları

Görevlendirilme Sayısı	Görevlendirilen Kurum	Görevlendirme Şekli	Görev Süresi
1 (bir)	Karamanoğlu Mehmet Bey Üniversitesi	2547 sayılı Kanununun 40/b maddesi	06.03.2020 06.03.2021
1 (bir)	Tarım ve Kırsal Kalkınmayı Destekleme Kurumu Başkanlığı	375 sayılı K.H.K.'nın Ek 25. maddesi	07.08.2020 31.07.2021
6 (altı)	Süleyman Demirel Üniversitesi	2547 sayılı Kanununun 38. maddesi	--
1 (bir)	Eskişehir Teknik Üniversitesi	375 sayılı K.H.K.'nın Ek 25. maddesi	02.12.2019 02.06.2020

4- Lisansüstü Eğitim Görmek Üzere Görevlendirilen Öğretim Elemanlarına İlişkin Bilgiler

Üniversitemizin öğretim üyesi ihtiyacını karşılamak amacıyla yetiştirilmek üzere görevlendirilen öğretim elemanlarına ilişkin bilgiler aşağıdaki tabloda gösterilmiştir

Tablo 10. Lisansüstü Eğitim Görmek Üzere Görevlendirilen Öğretim Elemanları

Görevlendirilme Sayısı	Öğrenim	Gittiği Üniversitesi	Başlama Tarihi
1 (bir)	Yüksek Lisans	Fırat Üniversitesi	25.05.2018
1 (bir)	Doktora	Ortadoğu Teknik Üniversitesi	22.03.2018

B. İDARİ PERSONEL

Tablo 11. İdari Personelin Hizmet Sınıfları

SINIFLAR	DOLU	BOŞ	TOPLAM
Genel İdare Hizmetleri	223	253	477
Sağlık Hizmetleri	4	28	32
Teknik Hizmetler	69	57	126
Avukatlık Hizmetleri	0	4	4
Yardımcı Hizmetler	26	54	80
Sözleşmeli Personel	17	4	21
Sürekli İşçi	235	22	257
TOPLAM	574	422	996

Şekil 9. İdari Personelin Hizmet Sınıfı Dağılımı

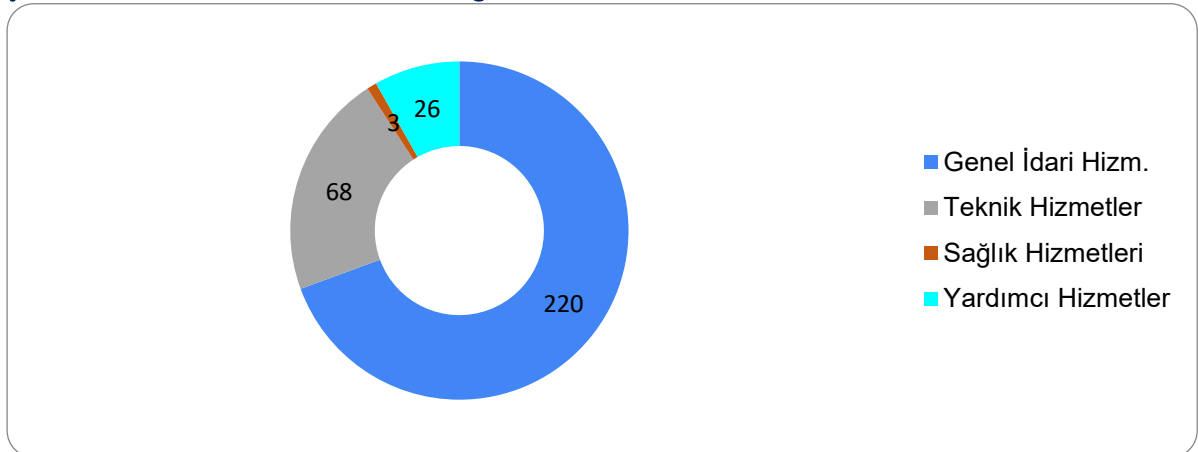

Şekil 10. İdari Personelin Cinsiyet Dağılımı

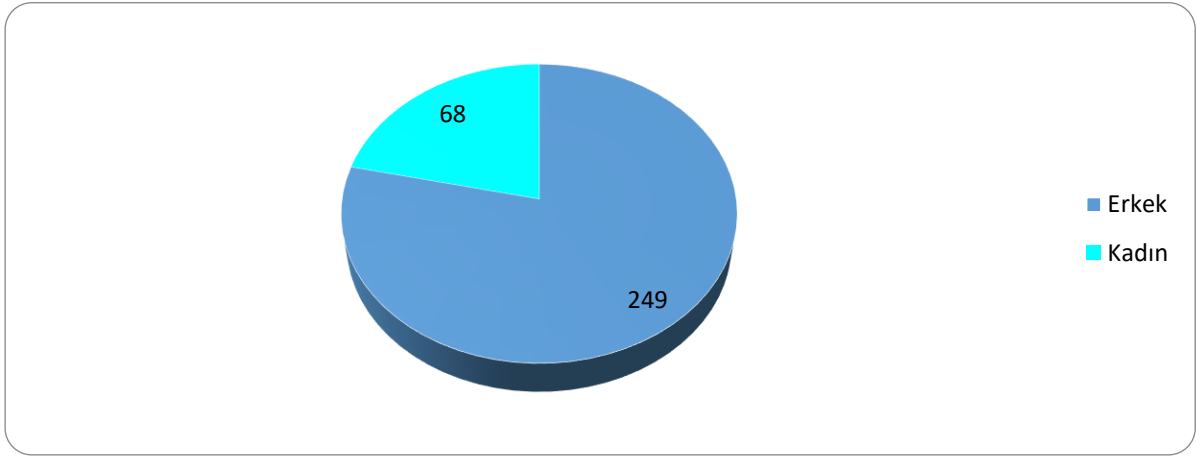

Üniversitemiz idari personeli; 68 kadın, 249 de erkek olmak üzere toplam 317 personelden oluşmaktadır.

Şekil 11. İdari Personelin Yaş Dağılımı

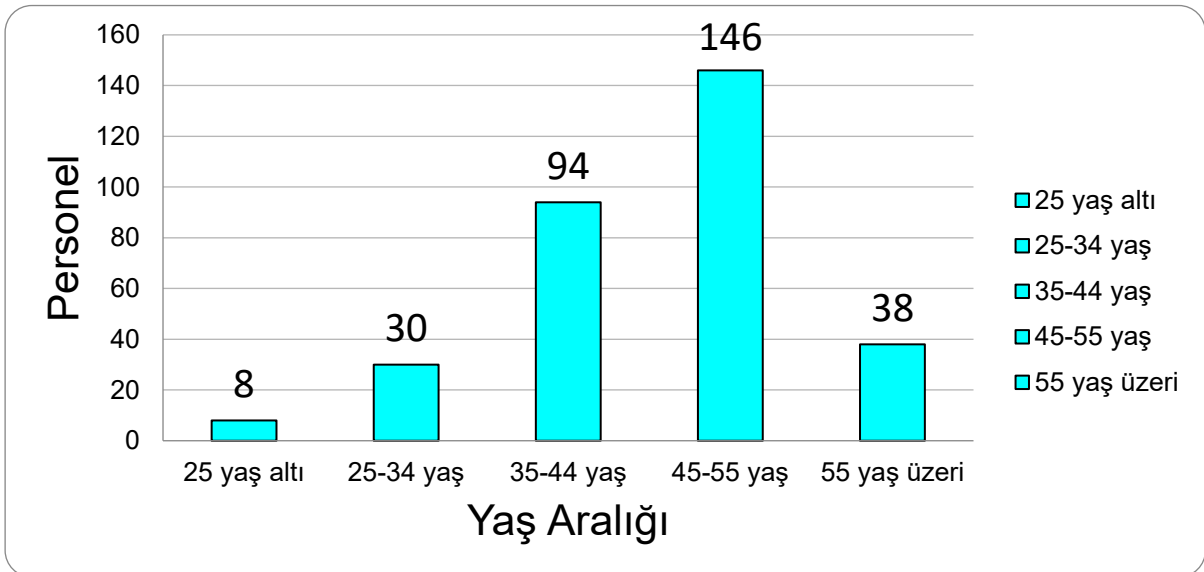

Üniversitemizde görev yapan 317 idari personelinin yaşlara göre dağılımı aşağıdaki grafikte gösterilmiştir.

Üniversitemiz idari personelin öğrenim durumları aşağıdaki grafikte gösterilmiştir.

Şekil 12. İdari Personelin Öğrenim Durumu

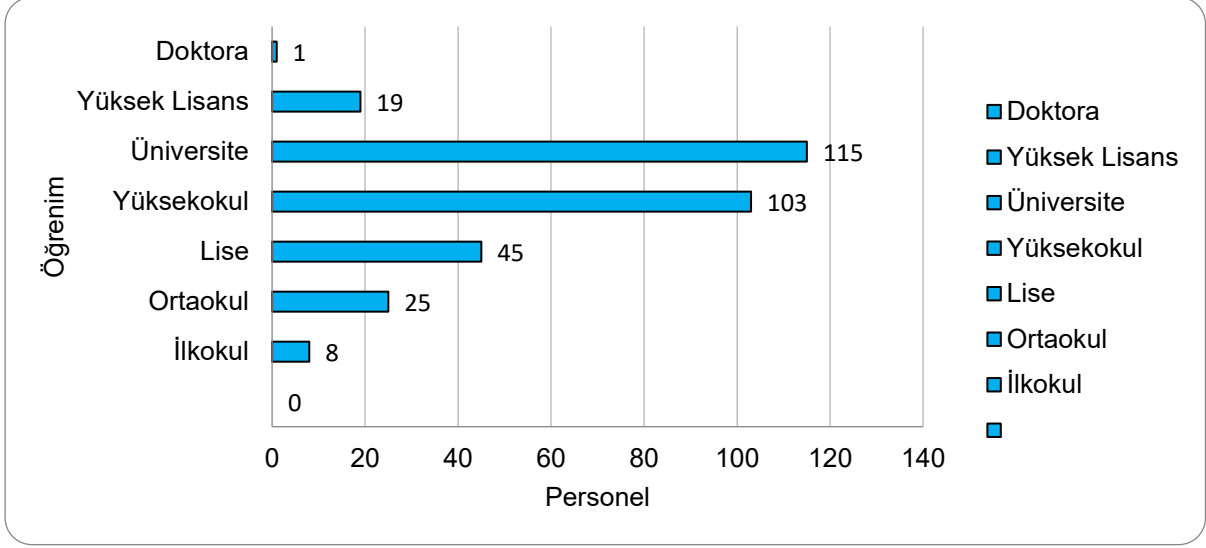

Üniversitemize naklen 31 personel atanmış olup aşağıdaki tabloda gösterilmiştir.

Tablo 12. 2020 Yılında Atanan İdari Personelin Atanma Şekli ve Hizmet Sınıfına Göre Dağılımı

	AÇIKTAN	NAKİL	TOPLAM
GENEL İDARİ HİZMETLER	5	20	25
TEKNİK HİZMETLER	2	3	5
YARDIMCI HİZMETLER	0	0	0
SAĞLIK HİZMETLERİ	1	0	1

Üniversitemizden toplamda 16 personel ayrılmış olup aşağıdaki tabloda gösterilmiştir.

Tablo 13. 2020 Yılında Ayrılan İdari Personelin Hizmet Sınıfına ve Ayrılma Nedenlerine Göre Dağılımı

	GİH	SH	TH	YH	AV	DİĞER	TOPLAM
EMEKLİ	8	0	3	5	0	0	16
NAKİL	0	0	0	0	0	0	0
VEFAT	0	0	1	0	0	0	1
İSTİFA	0	0	0	0	0	2	2
TOPLAM	8	0	4	5	0	2	19

2020 yılı içerisinde Üniversitemize naklen 14 personel atanmıştır.2020 yılında 32 Memur, 11 Sözleşmeli Personel, işçi kadrosuna 40 atama yapılmıştır. Ayrıca 2020 yılında 16'sı emekli olmak üzere toplamda 19 idari personel Üniversitemizden ayrılmıştır.

5-SUNULAN HİZMETLER

A-ÖĞRENCİYE SUNULAN HİZMETLER

EĞİTİM HİZMETİ

Isparta Uygulamalı Bilimler Üniversitesi, bütün düzeylerdeki eğitim ve sertifika programlarını uluslararası ölçütlere uyumlu duruma getirmeyi ve kalitesini artırmayı; öğrencilere, mezuniyet sonrasında ulusal kalkınma çabalarına etkili bir biçimde katılabilecekleri, yüksek kalitede bir mesleki eğitim sunmayı; ulusal ve uluslararası yükseköğretim ve araştırma kurumlarıyla etkileşimleri artırıp, ortak eğitim-öğretim programları oluşturarak, yükseköğretim ve araştırma platformlarında daha da etkili bir konuma ulaşmayı, çağdaş gelişmeleri izleyerek yükseköğretim sistemi içinde kullanmayı; araştırmacılar için özgür ve üretken bir çalışma ortamı hazırlamayı, teknoparklar yaratma ve endüstrinin gelişmesine katkıda bulunmayı hedeflemektedir. Üniversitemiz, eğitimde öğrenciye değer ve sorumluluk veren, öğrenene odaklı-öğrenci merkezli bir yapıda eğitim faaliyetlerini sürdürmeyi amaçlamaktadır.

43 yıllık tecrübemizle eski, 2 yıllık kuruluşumuzla dinamik ve yeni üniversite olmanın heyecanını yaşıyoruz.

Türkiye'nin uygulamalı eğitime dayalı konsept üniversitesiyiz. Sadece Isparta'mızın değil Türkiye'nin üreten üniversitesi olma yolunda emin adımlarla yürüyoruz. Üniversite-Sanayi iş birliği çalışmalarımız yoğun şekilde devam etmektedir.

Hedeflerimiz arasında genelinde Türkiye'ye, özelinde Isparta'ya katma değer oluşturmayı amaç edindik. Öğrencilerimize artı değerler kazandırarak iş arayan değil, iş için aranan elemanlar yetiştirmeyi, sanayi ile barışık ortak işler yürütebilmeyi, sanayi ve tarım başta olmak üzere tüm sektörlerle iç içe olmayı sağlama yönünde çalışmalar yapmaktayız.

SOSYAL VE KÜLTÜREL HİZMETLER

Sosyal ve Kültürel faaliyetlerimizdeki amaçlarımızı ve faaliyetlerimizi şöyle sıralayabiliriz:

- 🔗 Öğrencilerin beslenme, burs ve kredi gibi temel ihtiyaçlarının karşılanması için gerekli hizmetleri sağlamak, bu hizmetleri sunan kuruluşlarla iş birliği yaparak hizmetin daha iyi yürütülmesini sağlamak,
- 🔗 Öğrencilerin ve çalışanların sömestr ve yaz tatilleri için dinlenme tesisleri, kamp yerleri kurmak veya bu konuda faaliyetin en iyi şekilde yürütülmesini sağlamak.
- 🔗 Kültür Hizmetlerini sunan kuruluşlarla anlaşarak hizmetin görülmesini sağlamak.
- 🔗 Öğrencilerin ve çalışanların ulaşım hizmetlerinin görülmesini temin etmek veya bu konuda faaliyet gösteren kuruluşlarla anlaşarak, hizmetin devamını sağlamak.
- 🔗 Dairede kültür hizmetleri olarak öğrencilerin ilgi alanlarına göre boş zamanlarını değerlendirmek, yeni ilgi alanları ile birlikte dinlenme ve eğlence alışkanlığı kazanmalarını sağlamak, güzel sanatlarla ilgili faaliyetleri izlemelerini, isterlerse bu faaliyetlere katılmalarını da temin etmek amacıyla aşağıda gösterilen hizmetler yürütülür:
- 🔗 Resim ve fotoğraf sergileri açmak, konser, konferans, tiyatro ve benzeri sanat ve kültür alanlarında faaliyetler düzenlemek ve bu maksatla bu çeşit faaliyetlerde bulunan kuruluşlarla iş birliği yaparak, öğrencilerin daha geniş ölçüde sanat ve kültür faaliyetlerinden yararlanmalarını sağlamak,
- 🔗 Öğrencilerin boş zamanlarında ilgi ve yeteneklerine göre sanat ve kültür çalışmaları yapmaları için resim, fotoğraf, el sanatları, halk dansları, klasik dans, müzik ve benzeri faaliyet alanlarında kurslar, çalışma grupları, korolar oluşturmak, bu grup ve koroların üniversite içinde ve dışında konser, gösteri, sergi ve karşılaşma gibi faaliyetlerde bulunmalarını veya karşılaşmalara katılmalarını sağlamak. Üniversitemizde 2020 yılı içerisinde öğrencilerimize yönelik

gerçekleştirilen başlıca sosyal ve kültürel faaliyetlere şöyle yer verebiliriz:
AR-GE ve İnovasyon Topluluğu - 17.Uluslararası ODTÜ Robot Günleri

17. Uluslararası ODTÜ Robot günlerine 21-23.02.2020 tarihleri arasında katılım sağlamıştır.



Çevre ve Şehircilik Topluluğu – Teknik Gezi

Üniversitemiz Çevre ve Şehircilik Topluluğunun Isparta Belediyesine ait asfalt, doğal taş, atık su ve içme suyu tesislerini ziyaret ederek teknik gezi düzenlemiştir.



Dağcılık Topluluğu-Petzl Ted Boulder Cup 4

Üniversitemiz Dağcılık Topluluğunun 7-8.03.2020 tarihlerinde İstanbul TED Spor Kulübünde yapılan spor tırmanış boulder yarışmasına katılım sağlamıştır.



Doğa Gözlem Topluluğu – Burdur Kuş Gözlemleri

Üniversitemiz Doğa Gözlem Topluluğu 29.02.2020 de Burdur Gölü'ne endemik olan kuş türlerini gözlemlemek için gezi düzenlemiştir.



İnşaat ve Teknoloji Topluluğu – Davraz'a Sosyal Gezi

Üniversitemiz İnşaat ve Teknoloji Topluluğu 22.02.2020 tarihinde Davraz'a Sosyal Gezi düzenlemiştir.



Mühendis Düşünce Topluluğu – TEKNOFEST Etkinlikleri

Üniversitemiz mühendis Düşünce Topluluğu 23-28.09.2020 tarihleri arasında Gaziantep Fuar Merkezinde gerçekleşen TEKNOFEST yarışmalarına 'BAHR Ü BERR(DENİZ VE KARA)' isimli projeye finale katılma başarısı göstermişlerdir.

Üniversitemiz mühendis Düşünce Topluluğu 23-28.09.2020 tarihleri arasında Gaziantep Fuar Merkezinde gerçekleşen TEKNOFEST yarışmalarına 'BAHR Ü BERR(DENİZ VE KARA)' isimli projeye finale katılma başarısı göstermişlerdir.

Okçuluk Topluluğu – SDÜ Okçuluk Topluluğuyla ISUBÜ Okçuluk Topluluğu Arasında Yarışma



06.03.2020 tarihinde SDÜ Atatürk Spor Salonunda SDÜ Okçuluk Topluluğu ve ISUBU Okçuluk Topluluğu arasında yarışma düzenlenmiştir.

Okçuluk Topluluğu – Eskişehir Üniversitelerarası Okçuluk Türkiye Şampiyonası

Üniversitemiz Okçuluk Topluluğu üyesi olan Teknoloji Fakültesi İnşaat Mühendisliği Bölümü öğrencimiz Berat Utku KAYA' nın 10-12.03.2020 tarihleri arasında Eskişehir Teknik Üniversitesi'nde düzenlenen 'Üniversitelerarası Salon Okçuluk Türkiye Şampiyonasına' katılımı sağlanmıştır.

Proje Arařtırma Geliřtirme ve Uygulama Topluluęu – 3D Tasarım Programı Eęitimi

Üniversitemiz Proje Arařtırma Geliřtirme ve Uygulama Topluluęu 03-06.03.2020 tarihlerinde Teknik Bilimler MYO'da 3D Tasarım Programı Eęitimi vermiřtir.

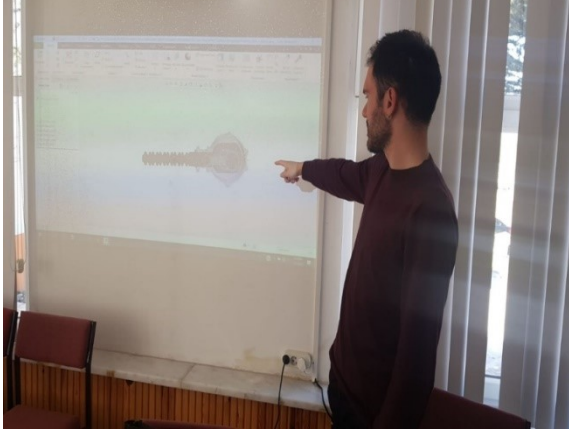

Tarım Topluluęu – Tarım Eęitimi Kış Kampı

Üniversitemiz Tarım Topluluęu 23-25.02.2020 tarihleri arasında Erciyes Üniversitesi'ne Tarım Eęitimi Kış Kampına katılmıřlardır.



Tarım Topluluęu – Tarımda Yeni Ufuklar

Üniversitemiz Tarım Topluluęu 28.02.2020 tarihinde 'Tarımda Yeni Ufuklar' etkinlięi kapsamında TARSİM Antalya Bölge Müdürünün verdięi konferansa katılım saęlanmıştir.



Teknik Eller Topluluğu – Huzurevi Ziyaret

Üniversitemiz Teknik Eller Topluluğu 06.03.2020 tarihinde Isparta Huzurevi ve Yaşlı Bakım Merkezine yaşlılara ziyaret, moral ve motivasyon vermek üzere sosyal gezi düzenlemişlerdir.



Bilek Güreşi Turnuvası

02-04.03.2020 tarihleri arasında Antalya’da düzenlenen ‘2020 Bilek Güreşi Şampiyonasına’ Üniversitemizden 7 öğrencinin katılımı sağlanmıştır.



Masa Tenisi Turnuvası

08-12.03.2020 tarihleri arasında Antalya'da düzenlenen 'Masa Tenisi 1. Lig' müsabakalarına Üniversitemizden 3 öğrencinin katılımı sağlanmıştır.



15 Temmuz Helva Dağıtım Etkinliği

15 Temmuz Demokrasi ve Milli Birlik Günü kapsamında şehitlerimiz anısına SDÜ İlahiyat Fakültesi Araştırma Uygulama Camisinde Cuma namazı çıkışında helva dağıtımı yapılmıştır.



ISUBU TV

Üniversitemiz 2020-2021 Eğitim-Öğretim Yılı Akademik Takvim Açılış Törenine ve Üniversitemiz youtube kanalı ISUBÜ TV’de öğrencilerimizle söyleşi yapmak üzere Araştırmacı Yazar Mete YARAR 03.11.2020 tarihinde konuk olarak katılmıştır.



ISUBU TV

Üniversitemiz Youtube kanalına 09.11.2020 Radyocu Doğan Can ÖZADLI'nın katılımı sağlanmıştır.



ISUBU TV

Üniversitemiz Youtube kanalına 01.12.2020 Yazar Sıtkı ASLANHAN'ın katılımı sağlanmıştır.



ETKİNLİK ADI	ETKİNLİK KONUSU	ETKİNLİK TARİHİ
15 Temmuz Helva Dağıtım Etkinliği	15 Temmuz Demokrasi ve Milli Birlik Günü Kapsamında Şehitlerimiz Anısına	15.07.2020
ISUBU TV'de Mete YARAR ile Söyleşi	Akademik Yıl Açılışında -İlk Ders Etkinliği	03.11.2020
ISUBU TV'de Klasik Müzik Dinletisi	2020-2021 Eğitim-Öğretim Yılı Akademik Takvimi Açılış Töreni Sebebiyle	03.11.2020
ISUBU TV'de Radyocu Doğan Can ÖZADLI ile Söyleşi	Radyo ve Televizyonculuk Üzerine	07.11.2020
ISUBU TV'de Yazar Sıtkı ASLANHAN ile Söyleşi	Gençleri Bekleyen Modern Hayatın Tehlikeleri	01.12.2020

ÖĞRENCİ KULÜPLERİ TARAFINDAN DÜZENLENEN FAALİYETLER

Topluluk	Etkinlik	Etkinlik Türü	Etkinlik Yeri	Katılımcı Sayısı	Başlangıç Tarihi	Bitiş Tarihi
AR-GE ve İnovasyon Topluluğu	17. Uluslararası ODTÜ Robot Günleri	Yarışma	ODTÜ Kongre Kültür Merkezi	6	21.02.2020	23.02.2020
Çevre ve Şehircilik Topluluğu	Teknik Gezi	Teknik Gezi	Isparta Belediyesi asfalt, bims blok, atıkve içme suyu tesisleri	32	12.03.2020	12.03.2020
Dağcılık Topluluğu	Petzl Ted Boulder Cup 4	Yarışma	İstanbul	1	7.03.2020	8.03.2020
Doğa Gözlemleri Topluluğu	Alageyik İzinde	Konferans	Orman Fakültesi Konferans Salonu	60	26.02.2020	26.02.2020
Doğa Gözlemleri Topluluğu	Burdur Kuş Gözlemleri	Teknik Gezi	Burdur Gölü	21	29.02.2020	29.02.2020
İnşaat ve Teknoloji Topluluğu	Davraz'a Sosyal Gezi	Sosyal Gezi	Davraz	45	22.02.2020	22.02.2020
Mühendis Düşünce Topluluğu	TEKNOFEST Etkinlikleri	Yarışma	Gaziantep	2	23.09.2020	28.09.2020
Proje Araştırma Geliştirme ve Uygulama Topluluğu (PAGUK)	3D Tasarım Programı Eğitimi	Seminer	ISUBU TBMYO A 101 Nolu Salon	20	3.03.2020	6.03.2020
Siber Güvenlik ve Yapay Zeka Topluluğu	Bilgi Güvenliği Hakkında Farkındalık	Eğitim Programı	Teknoloji Fak. Rektörlük, Orman Fak.	35	10.03.2020	17.03.2020
Tarım Topluluğu	Tarım Eğitim Kış Kampı	Eğitim Programı	Kayseri Erciyes Üniversitesi	15	23.02.2020	25.02.2020
Tarım Topluluğu	Tarımda Yeni Ufuklar	Konferans	Ziraat Fakültesi Amfi 1	150	28.02.2020	28.02.2020
Teknik Eller Topluluğu	Huzurevi Ziyaret	Sosyal Etkinlik	Isparta Huzurevi ve Bakımevi Merkezi	18	6.03.2020	6.03.2020

SPOR HİZMETLERİ

Spor hizmetleri olarak öğrencilerin ve çalışanların beden sağlıklarını korumak ve geliştirmek, onlara disiplinle çalışma alışkanlığı kazandırmak, spora ilgi duymalarını sağlamak, enerjilerini bu olumlu yöne yöneltmek, boş zamanlarını değerlendirmek için ilgi duydukları spor dalında çalışmalarını sağlamak üzere aşağıdaki hizmetler yürütülür:

- Grup çalışmaları ve karşılaşmalar düzenlemek, spor birlikleri kurmak.
- Bu amaçlarla kurulmuş bulunan yurt dışı ve yurt içi kuruluşlarla işbirliği yaparak, bu alandaki çalışmalarını yaygınlaştırmak, üniversiteyi temsilen öğrencilerin yarışma ve karşılaşmalara katılmalarını sağlamak.
- Üniversitelerin tüm spor, tesis ve malzemelerinin tek elden kullanılmasını, elemanların planlı bir şekilde çalışmalarını ve bir merkezden yönetilmelerini sağlamak, şeklinde tanımlanmış bulunmaktadır.

ÖĞRENCİ SPOR TAKIMLARI ETKİNLİKLERİ

SPOR Takımı Adı	Etkinlik	Etkinlik Türü	Etkinlik Yeri	Katılımcı Sayısı	Başlangıç Tarihi
Bilek Güreşi Takımı	Bilek Güreş Turnuvası	Yarışma	Antalya	7	02.03.2020
Masa Tenisi Takımı	Masa Tenisi Turnuvası	Yarışma	Antalya	3	08.03.2020
Okçuluk Topluluğu	SDÜ Okçuluk Topluluğuyla ISBÜ Okçuluk Topluluğu Arasında Yarışma	Yarışma	SDÜ Spor Bilimleri Fakültesi ve Kapalı Spor Salonu	16	3.06.2020
Okçuluk Topluluğu	Türkiye Okçuluk Şampiyonası	Yarışma	Eskişehir	1	10.03.2020

KISMİ ZAMANLI ÇALIŞAN ÖĞRENCİ:

- Üniversitemiz; bünyesinde Rektörlük Makamının onayı ile kısmi zamanlı öğrenci çalıştırma kararı alınmıştır. 2547 sayılı kanunun 46 ncı maddesinin 5917 sayılı kanunun 20nci maddesiyle değişik son fıkrası hükmü doğrultusunda kısmi zamanlı öğrenci çalıştırılmaktadır. 2020 eğitim-öğretim dönemi boyunca aylık periyotlarda yaklaşık 35 öğrencimiz kısmi zamanlı öğrenci olarak çalıştırılmıştır. Kısmi zamanlı öğrenci haftalık çalışma saati 01.09.2009 tarihinde yürürlüğe giren Yüksek Öğretim Kurumları Kısmi Zamanlı Öğrenci Çalıştırma Usul ve Esaslarına göre belirlenmiştir. Üniversitemiz 30 farklı birimde kısmi zamanlı öğrenci çalıştırmaktadır.

BARINMA HİZMETLERİ

- Üniversitemizin, kendi bünyesinde işlettiği öğrenci yurdu bulunmamaktadır. İlimizde Kredi ve Yurtlar Kurumuna ait yaklaşık 20.000 öğrenci kapasiteli devlet yurdu bulunmaktadır.

BESLENME HİZMETLERİ

- Beslenme birimimiz; Üniversitemiz personellerimize öğle yemeği, öğrencilerimize öğlen ve akşam yemeği hizmeti vermektedir. Covid-19 salgını sebebiyle yemek hizmetleri kısıtlı olarak verilmektedir.



- 2020 yılı beslenme hizmetleri sayısal verileri aşağıdaki tabloda gösterilmiştir.

Tablo 14. Beslenme Hizmetleri Sayısal Verileri

	Ocak	Şubat	Mart	Nisan	Mayıs	Haziran	Temmuz	Ağustos	Eylül	Ekim	Kasım	Aralık	Öğün Ücreti	İlçede Tüketilen Öğün Sayısı	Merkezde Tüketilen Öğün Sayısı	İlçede Toplam Ücret	Merkezde Toplam Ücret
Ek Göstergesiz	192	257	163	0	0	90	70	65	35	35	40	5	3,00	137	815	411,00	2.445,00
1100 Ek Göstergeli	92	142	116	0	0	32	40	20	10	0	5	0	4,00	83	374	332,00	1.496,00
2200 Ek Göstergeli	472	558	344	0	0	138	120	115	95	110	75	5	4,50	358	1.674	1.611,00	7.533,00
3600 Ek Göstergeli	14	30	16	0	0	14	20	10	0	0	0	0	5,50	5	99	27,50	544,50
Öğrenci	586	2162	1946	0	0	0	0	0	0	25	65	0	2,75	1.228	3.556	3.377,00	9.779,00
Sözleşmeli Personel (5805 TL)	0	0	0	0	0	0	0	0	0	0	0	0	5,50	-	-	-	-
Sözleşmeli Personel (3440 TL)	0	0	0	0	0	0	0	0	0	0	0	0	4,00	-	-	-	-
Burslu Öğrenci	187	1077	763	0	0	0	0	0	0	0	0	0	-	405	1.622	-	-
Öğrenci	1925	6874	4243	0	0	0	1	11	11	3	0	3	5,00	2.985	10.086	14.925,00	50.430,00
Akademik Personel	878	1060	562	0	0	36	86	67	37	86	81	77	8,00	502	2.468	4.016,00	19.744,00
Ücretli İdari Personel	171	133	76	0	0	4	17	15	8	6	17	29	7,00	95	381	665,00	2.667,00
Misafir Personel	22	140	38	0	0	5	0	0	17	13	13	0	12,50	32	216	400,00	2.700,00
Sürekli İşçi	66	34	101	0	0	20	13		11	16	20	8	7,00	20	269	140,00	1.883,00
TOPLAM														5.850	21.560	25.904,50	99.221,50

Birim Bazlı Yemek Bursu Alan Öğrenci Sayıları

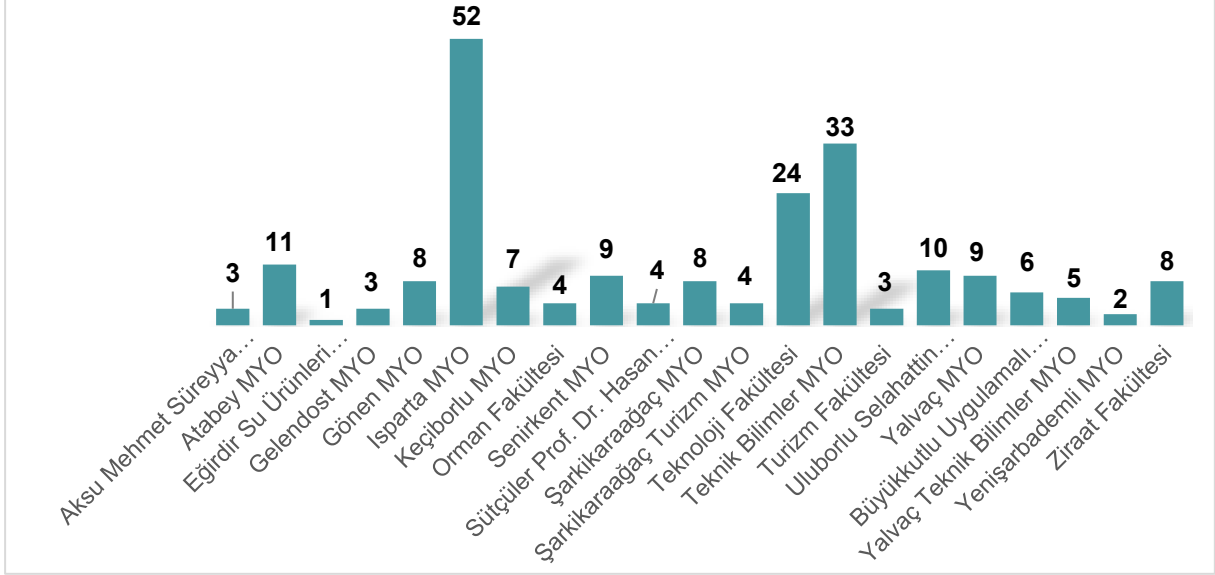

ÖĞRENCİYE SUNULAN DİĞER HİZMETLER

Yurt dışındaki üniversitelerle imzalanan ikili anlaşmalar çerçevesinde başlatılan karşılıklı akademik, kültürel çalışmalar ve ortak projelerin hazırlanmasını, öğretim ve araştırma elemanları ile öğrencileri kapsayan ve mübadele programlarını da içeren her türlü uluslararası iş birliği çalışmalarına hizmet sağlayan Ulusal ve Uluslararası İlişkiler Koordinatörlüğü, Üniversitemizin uluslararası platformda tanıtımını yapmaktadır.

Koordinatörlüğün temel amaçlarından biri, uluslararası öğrencilerin hem üniversiteye hem de Türkiye'ye uyumlarının sağlanmasıdır. Bu amacı gerçekleştirmenin en etkili yollarından biri hem uluslararası öğrencilerin kendi içlerinde hem de diğer öğrencilerle kaynaşabilecekleri ortamların yaratılmasıdır. Nitekim uluslararası öğrencilerin, en büyük taleplerinden biri, öğrencilerin birbiriyle kaliteli zaman geçirebilecekleri, dostça ilişkiler kurabilecekleri sosyal faaliyetlerin sık sık düzenlenmesidir. Bu sayede uluslararası öğrencilerin, Üniversitemizin sağladığı sosyal imkanlardan haberdar olmaları, ilerleyen yıllarda üniversitenin avantajlarından eksiksiz faydalanmalarının da önü açılmış olacaktır. Bu kapsamda 2018 yılında gelecek yıllara ilişkin bahsedilen konulara yönelik çalışmalara start verilmiştir.

Avrupa Birliği Komisyonu tarafından 1999-2006 yılları arasında "Socrates", 2007-2013 yılları arasında "Hayat Boyu Öğrenme Programı" olarak yürütülen program, 2014-2020 yılları arasında ERASMUS+ Programı adı altında devam etmektedir. ERASMUS+ Programı, eğitim, gençlik ve spor alanlarında yeni ihtiyaçlara yönelik Avrupa 2020 Stratejisi hedeflerine uygun olarak farklı sektörler arasında iş birliğini teşvik eden daha etkili araçlar sunmayı amaçlamaktadır. Yükseköğretim alanına özel olarak ise, yükseköğretimde kaliteyi artırmayı, yükseköğretim kurumlarının birbirleri ve iş dünyası ile iş birliğini güçlendirmeyi amaçlamaktadır. ERASMUS+, ERASMUS faaliyetlerinin hedef kitlesi en genel anlamıyla, yükseköğretime taraf olan kurum ve kuruluşlar ile bu kurumların çalışanları ile öğrencileri kapsamaktadır. Üniversitemizde de bu programa katılım için tüm öğrenci ve personelimize gerekli bilgilendirmeler mail olarak, birim web sayfasında ve Üniversite ana sayfasında duyuru şeklinde yapılmaktadır. Anlaşmalı olan Üniversitelerin bilgilerine, "erasmus.isparta.edu.tr" web adresinden ulaşmak mümkündür.

Farabi ve Mevlâna deęişim programları da Üniversitemizde başlamış olup; bu birimlere ait web sayfalarından ve mail ortamında ilgili programlara ilişkin duyurular öğrencilerimize ve personelimize periyodik olarak bildirilmektedir.

UZAKTAN EĞİTİM HİZMETLERİ

- Üniversitemiz kurulduğu (18.05.2018) tarihten itibaren Uzaktan Eğitim Meslek Yüksekokulunu bünyesinde bulundurmakta olup bu birim uzaktan eğitim çalışmalarını yürütmeye devam etmektedir.
- 27.05.2020 tarihinde Uzaktan Eğitim Uygulama ve Araştırma Merkezi kurulmuştur ve bu tarihten itibaren uzaktan eğitim faaliyetlerini Öğrenci İşleri Daire Başkanlığı, Bilgi İşlem Daire Başkanlığı ve Lisansüstü Eğitim Enstitüsü ile birlikte yürütülmektedir.

Şekil 13. Uzaktan Eğitim ile Verilen Derslerdeki Başarı Oranları

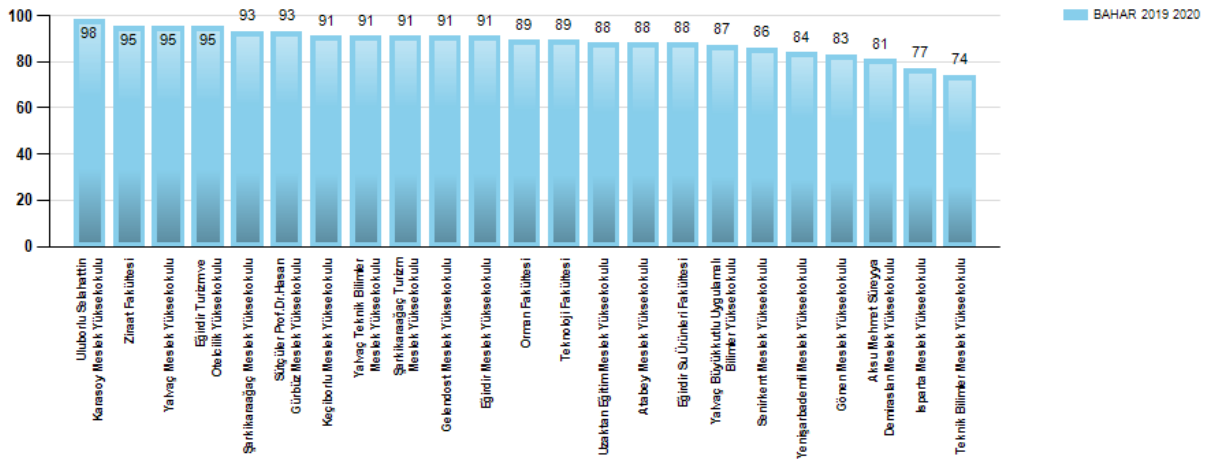

1. Uzaktan Eğitim Faaliyetlerine İlişkin Alınan Kararlar ve Uygulamalar

1 Nisan 2020 tarihinde küresel salgının bahar dönemi eğitimi başladıktan sonra ortaya çıkması yükseköğretim kurumlarındaki ders ekle-sil işlemlerinin sona ermesi, dönem sırasında bazı öğrencilerin uzaktan öğretime devam etme imkânlarının olmadığı da göz önünde bulundurularak, 31.03.2020 tarihli Yükseköğretim Yürütme Kurulu toplantısında Kurulumuz tarafından COVID-19 küresel salgını dolayısıyla: Kayıt dondurmak isteyen öğrencilerimizin; 30 Nisan 2020 tarihine kadar Öğrenci Bilgi Sistemi üzerinden "Dilekçe Formu" bağlantısından Kayıt Dondurma seçerek formu doldurmaları, formun çıktısını Rapor Al bağlantısından tıklayarak almaları, imzalayarak taramaları veya ekran görüntüsünü alıp oidb@isparta.edu.tr adresine Güncel İletişim Numarası, Adres ve Konu kısmına Kayıt Dondurma yazarak göndermeleri sağlanmıştır.

2. Uzaktan Eğitim Sürecinde İmkânı Olmayan Öğrenciler için İnternet Paketi Verilmesi

- Koronavirüs (COVID-19) önlemleri nedeniyle uzaktan eğitime başlayan Isparta Uygulamalı Bilimler Üniversitesi (ISUBÜ), internet erişiminde güçlük yaşayan ve ihtiyaç duyan yaklaşık 3 bin öğrencisine 8 Gb internet desteği sağladı.

Tablo 15. Özet Öğrenci Bilgileri Tablosu

2019-2020 Öğrenci Sayıları	
Ön lisans	20.802
Lisans	5.160
Yüksek Lisans	577
Doktora	243
TOPLAM	26.782

- Yerleşen öğrencilerin çoğunluk olarak hangi bölgelerden geldiğinin tespit edilerek bu bölgelere veya illere yönelik çalışmalar yapılabilmesinin sağlanması
- Bölgelerin iş imkânları ve çalışma alanlarına göre yeni bölüm/program tekliflerinin yapılması amacıyla oluşturulan Şekil 2’de Akdeniz Bölgesinde ikamet eden öğrenci sayısının %33.73 oranı ile en çok okuyan öğrenci sayısı bulunmaktadır.

Şekil 14. Bölgelere Göre Okuyan Öğrenci Sayıları

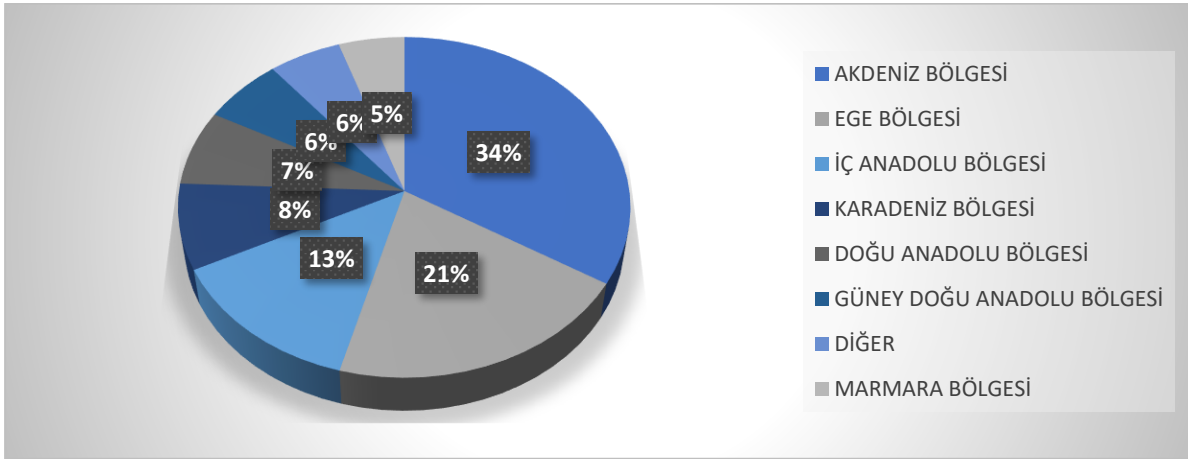

Şekil 15. Öğrencilerin Düzeylerine Göre Dağılımları

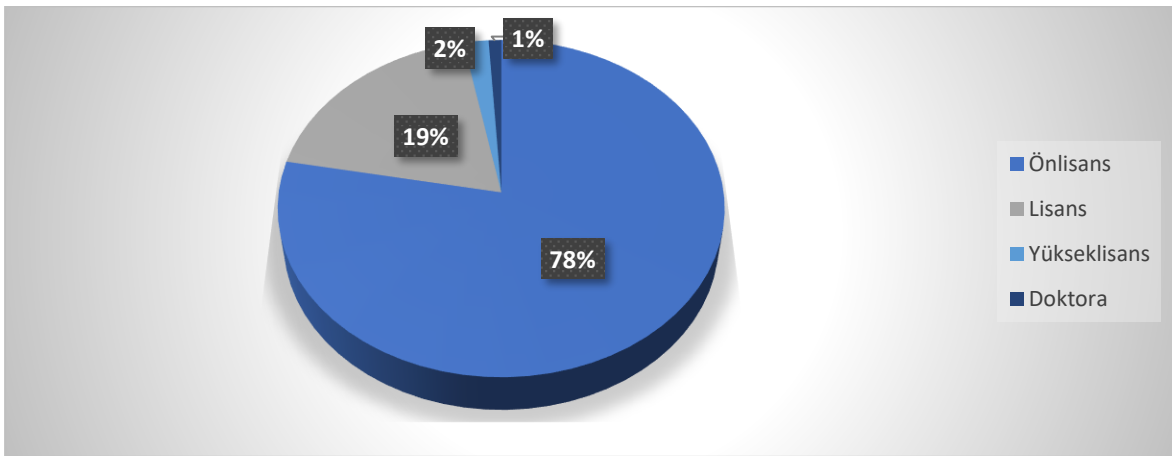

Tablo 16. Yerleşke Sayılarına Göre Öğrenciler

YERLEŞKELER	
Merkezi Yerleşkeler	16.113
İlçe Yerleşkeleri	10.669
TOPLAM	26.782

Şekil 16. Öğrenim Türüne Göre Öğrenci Sayıları

Lisans 1. Öğretim

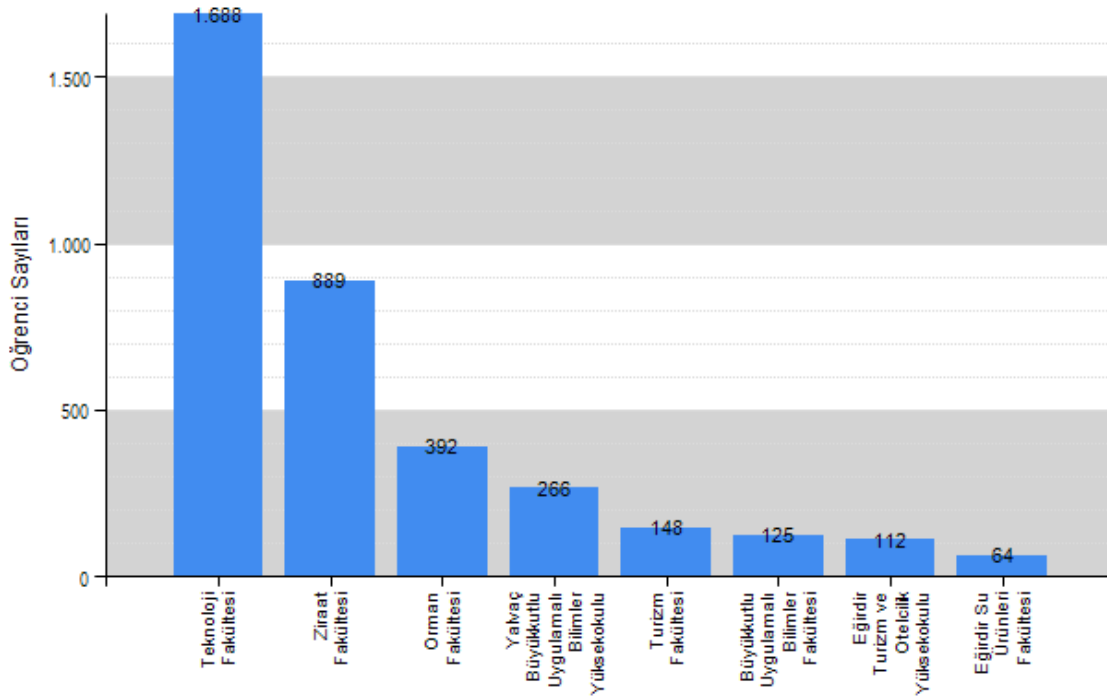

Lisans 2. Öğretim

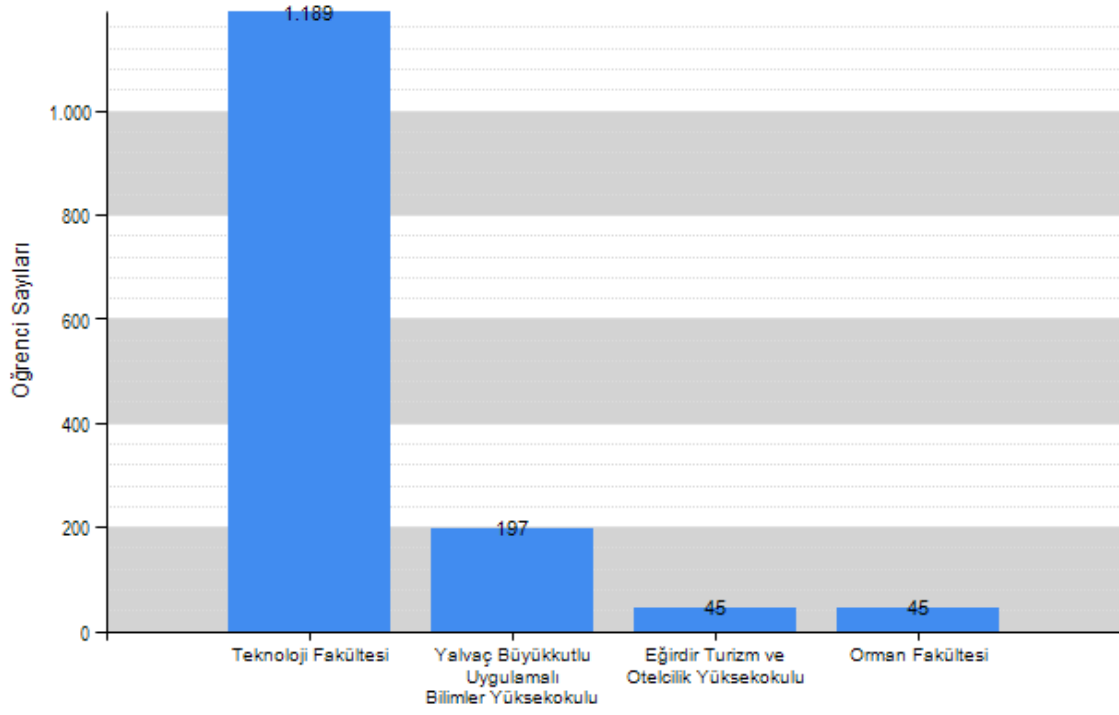

Ön Lisans 1. Öğretim

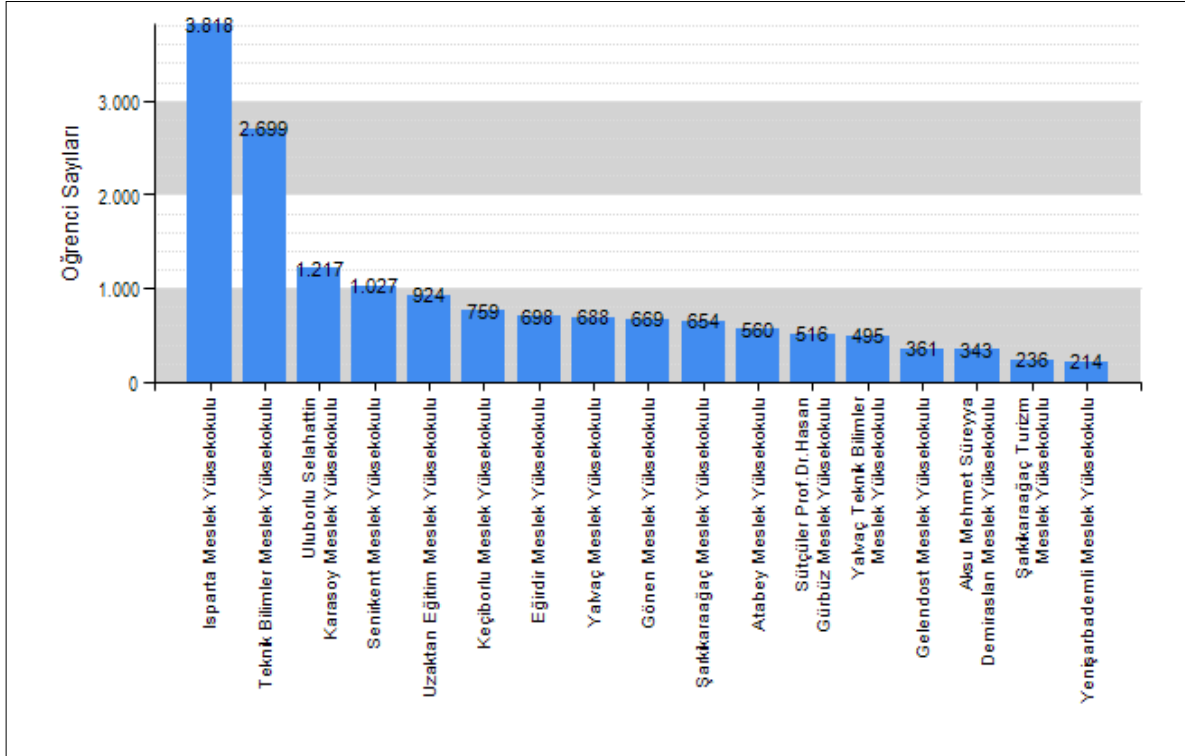

Ön Lisans 2.Öğretim

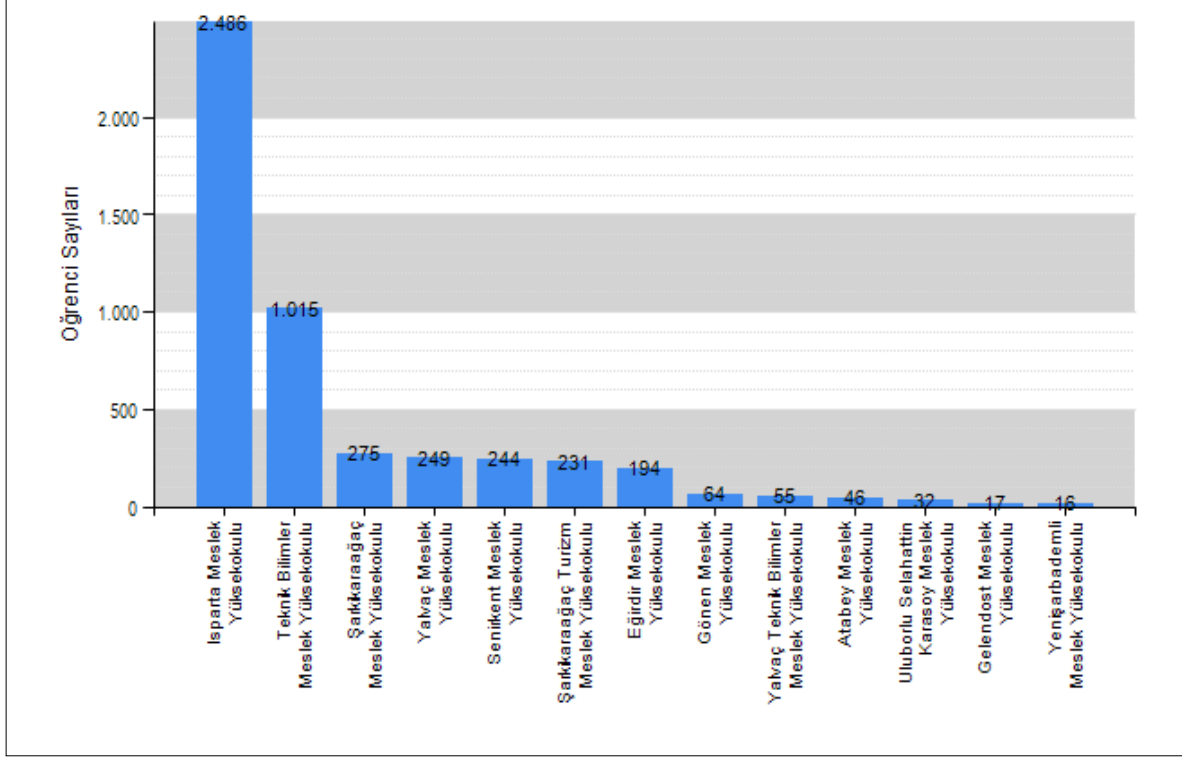

Şekil 17. Öğrencilerin Yerleşke Bazında Dağılımları

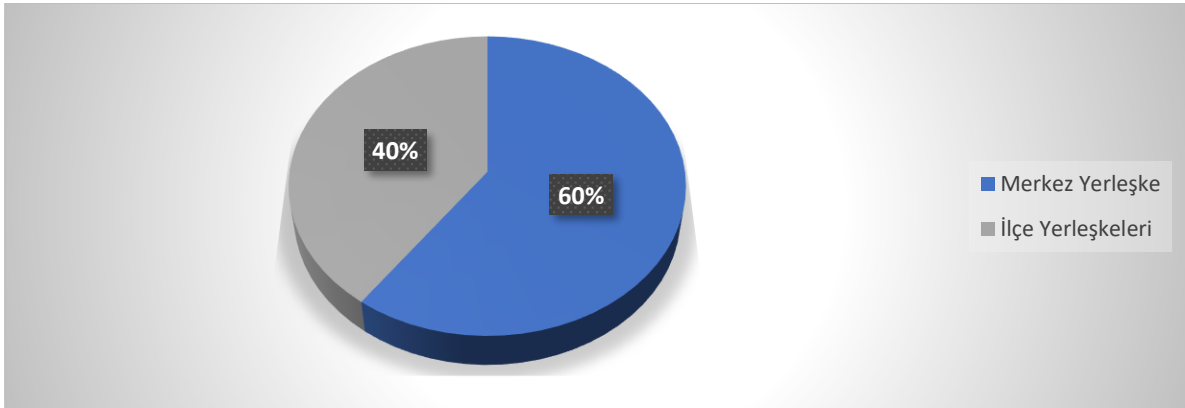

Şekil 18. Öğrenci Genel Cinsiyet Dağılımı

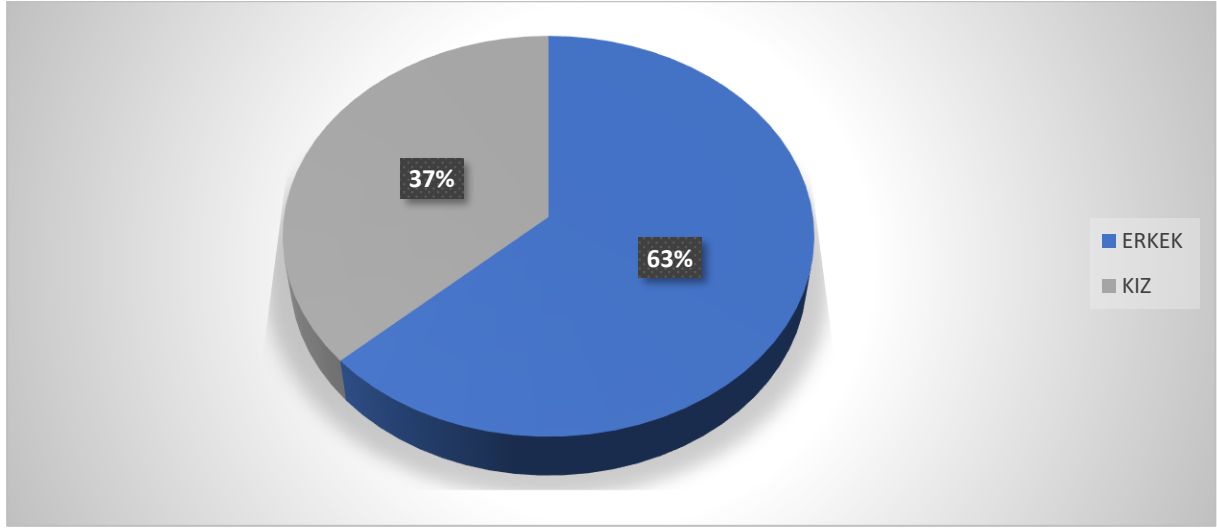

Tablo 17. Türkiye Burslusu Okuyan Öğrenci Sayıları

Birim	1.öğretim		1.öğretim Toplam	AKTİF PASİF		Genel Toplam
	Erkek	Kız		Kayıt Yenileme Durumu	Durumu	
Orman Fakültesi	1		1	1		1
Teknoloji Fakültesi	15	2	17	15	2	17
Ziraat Fakültesi	10	2	12	9	3	12
Lisans Toplamı	26	4	30	25	5	30
Genel Toplam	26	4	30	25	5	30

Tablo 18. Yabancı Öğrenci Bilgileri

UYRUĞU	ÖĞRENCİ SAYISI
SURİYE	229
TÜRKMENİSTAN	193
YEMEN	21
AZERBAYCAN	19
SOMALİ	18
MISIR	7
ENDONEZYA	6
AFGANİSTAN	5
KAZAKİSTAN	5
FAS	3
KAMERUN	3
FİLİSTİN	2
KIRGIZİSTAN	2
ÖZBEKİSTAN	2
RUSYA	2
AVUSTURYA	1
BANGLADESH	1

BULGARİSTAN	1
GANA	1
IRAK	1
İRAN	1
LÜBNAN	1
NİJERYA	1
NİJERYA	1
TATARİSTAN	1
TOPLAM	527

Tablo 19. Uluslararası Okuyan Öğrenci Sayıları

BİRİMİ	1.öğretim	1.öğretim	2.öğretim	2.öğretim	1.öğretim	2.öğretim	AKTİF	PASİF	GENEL TOPLAM
	Erkek	Kız	Erkek	Kız	ÖĞRETİM TOPLAMI	ÖĞRETİM TOPLAMI			
Büyüköğretim Uygulamalı Bilimler Fakültesi	8				8		8		8
Eğirdir Su Ürünleri Fakültesi	8	7			15		15		15
Eğirdir Turizm ve Otelcilik Yüksekokulu	8	2	3	1	10	4	9	5	14
Orman Fakültesi	17	5			22		22		22
Teknoloji Fakültesi	66	13	28	3	79	31	97	13	110
Turizm Fakültesi	21	11			32		29	3	32
Yalvaç Büyüköğretim Uygulamalı Bilimler Yüksekokulu	5	2	1		7	1	3	5	8
Ziraat Fakültesi	70	35			105		94	11	105
Lisans Toplamı	203	75	32	4	278	36	277	37	314
Aksu Mehmet Süreyya Demiraslan Meslek Yüksekokulu	3	2			5		3	2	5
Atabey Meslek Yüksekokulu	32	18			50		48	2	50
Eğirdir Meslek Yüksekokulu	35	20			55		55		55
Gönen Meslek Yüksekokulu	25	21			46		38	8	46
Isparta Meslek Yüksekokulu	68	35	6		103	6	108	1	109
Keçiborlu Meslek Yüksekokulu	3				3		2	1	3
Senirkent Meslek Yüksekokulu		2			2		1	1	2
Şarkikaraağaç Meslek Yüksekokulu	3	1	1	1	4	2	2	4	6
Teknik Bilimler Meslek Yüksekokulu	74	29	1	1	103	2	102	3	105
Uluborlu Selahattin Karasoy Meslek Yüksekokulu	9	6			15		12	3	15
Uzaktan Eğitim Meslek Yüksekokulu	26	11			37		26	11	37
Yalvaç Meslek Yüksekokulu	3	1			4		2	2	4
Yalvaç Teknik Bilimler Meslek Yüksekokulu	3	3			6		2	4	6
Önlisans Toplamı	284	149	8	2	433	10	401	42	443
Genel Toplam	487	224	40	6	711	46	678	79	757

Tablo 20. Değişim Programları ile Gelen/Giden Öğrenci Sayıları

Birim (Gelen Öğrenci)	Değişim Programı	Sayı
Eğirdir Meslek Yüksekokulu	Mevlana Değişim Programı ile Gelen	1
Isparta Meslek Yüksekokulu	Mevlana Değişim Programı ile Gelen	1
Orman Fakültesi	Farabi ile Gelen	1
Teknik Bilimler Meslek Yüksekokulu	Farabi ile Gelen	1
Birim (Giden Öğrenci)	Değişim Programı	Sayı
Teknoloji Fakültesi	Socrates-Erasmus ile Giden(Üniversitemiz Öğrencisi)	4
Teknoloji Fakültesi	Farabi ile Giden(Üniversitemiz Öğrencisi)	2
Yalvaç Meslek Yüksekokulu	Farabi ile Giden(Üniversitemiz Öğrencisi)	1

Tablo 21. Engelli Öğrenci Sayıları

Öğretim	Birim	1.öğretim		2.öğretim		Toplam
		Erkek	Kız	Erkek	Kız	
Lisans	Eğirdir Turizm ve Otelcilik Yüksekokulu		1			1
	Orman Fakültesi		1	1		2
	Tarım Bilimleri ve Teknolojileri Fakültesi	2	2			4
	Teknoloji Fakültesi	10		6	1	17
	<i>Lisans Toplamı</i>	12	4	7	1	24
Önlisans	Aksu Mehmet Süreyya Demiraslan Meslek Yüksekokulu	1	1		1	3
	Atabey Meslek Yüksekokulu	6	2			8
	Eğirdir Meslek Yüksekokulu	1				1
	Gelendost Meslek Yüksekokulu		1	1	1	3
	Gönen Meslek Yüksekokulu	4	2	1	1	8
	Isparta Meslek Yüksekokulu	10	7	9	7	33
	Keçiborlu Meslek Yüksekokulu	2		1		3
	Senirkent Meslek Yüksekokulu	7		1		8
	Sütçüler Prof.Dr.Hasan Gürbüz Meslek Yüksekokulu		1			1
	Şarkikaraağaç Meslek Yüksekokulu	2	4		1	7
	Şarkikaraağaç Turizm Meslek Yüksekokulu			1		1
	Teknik Bilimler Meslek Yüksekokulu	11	3	10	1	25
	Uluborlu Selahattin Karasoy Meslek Yüksekokulu	6	2			8
	Uzaktan Eğitim Meslek Yüksekokulu	17	3			20
	Yalvaç Meslek Yüksekokulu	3	4		2	9
	Yalvaç Teknik Bilimler Meslek Yüksekokulu	1	1			2
<i>Önlisans Toplamı</i>	71	31	24	14	140	
Genel Toplam		83	35	31	15	164

Tablo 22. Yatay Geçiş İle Gelen Öğrenci Sayıları

Üniversite	Sayı	Oran
Adnan Menderes Üniversitesi	1	0.87
Afyon Kocatepe Üniversitesi	7	6.09
Akdeniz Üniversitesi	5	4.35
Aksaray Üniversitesi	4	3.48
Alanya Alaaddin Keykubat Üniversitesi	1	0.87
Amasya Üniversitesi	1	0.87
Artvin Çoruh Üniversitesi	3	2.61
Atilim Üniversitesi	1	0.87
Bayburt Üniversitesi	1	0.87
Bilecik Şeyh Edebali Üniversitesi	1	0.87
Burdur Mehmet Akif Ersoy Üniversitesi	2	1.74
Çankiri Karatekin Üniversitesi	1	0.87
Doğu Akdeniz Üniversitesi	1	0.87
Dumlupınar Üniversitesi	1	0.87
Ege Üniversitesi	4	3.48
Erciyes Üniversitesi	2	1.74
Erzincan Binali Yıldırım Üniversitesi	1	0.87
Eskişehir Osmangazi Üniversitesi	1	0.87
Eskişehir Teknik Üniversitesi	1	0.87
Giresun Üniversitesi	2	1.74
Isparta Uygulamalı Bilimler Üniversitesi	6	5.22
İskenderun Teknik Üniversitesi	2	1.74
İstanbul Aydın Üniversitesi	1	0.87
İstanbul Teknik Üniversitesi	1	0.87
İstanbul Üniversitesi	2	1.74
Karabük Üniversitesi	1	0.87
Karadeniz Teknik Üniversitesi	5	4.35
Kirklareli Üniversitesi	2	1.74
Konya Teknik Üniversitesi	1	0.87
Kto Karatay Üniversitesi	1	0.87
Manisa Celâl Bayar Üniversitesi	1	0.87
Mehmet Akif Ersoy Üniversitesi	2	1.74
Mersin Üniversitesi	2	1.74
Muğla Sıtkı Koçman Üniversitesi	3	2.61
Necmettin Erbakan Üniversitesi	1	0.87
Pamukkale Üniversitesi	4	3.48
Sakarya Uygulamalı Bilimler Üniversitesi	1	0.87
Sinop Üniversitesi	1	0.87
Süleyman Demirel Üniversitesi	27	23.48
Uludağ Üniversitesi	1	0.87
Uşak Üniversitesi	2	1.74
Yakın Doğu Üniversitesi	1	0.87
Yalova Üniversitesi	4	3.48
Zonguldak Bülent Ecevit Üniversitesi	1	0.87

Tablo 23. 2020-2021 Öğretim Yılı Yerleşen Öğrenci Sayıları ve Doluluk Oranları

ÖĞRT. DÜZEYİ	FAKÜLTE/MYO	BÖLÜM	KONTE NJAN	KAZA NAN	DOLULUK ORANI %
LİSANS PROGRAMLARI					
1.ÖĞRETİM	Eğirdir Su Ürünleri Fakültesi	Su Ürünleri Mühendisliği	16	16	100
	Ziraat Fakültesi	Zootekni	16	16	100
	Ziraat Fakültesi	Tarım Ekonomisi	21	21	100
	Ziraat Fakültesi	Bahçe Bitkileri	21	21	100
	Ziraat Fakültesi	Tarla Bitkileri	21	21	100
	Ziraat Fakültesi	Bitki Koruma	21	21	100
	Ziraat Fakültesi	Toprak Bilimi ve Bitki Besleme	16	16	100
	Ziraat Fakültesi	Tarımsal Yapılar ve Sulama	12	12	100
	Ziraat Fakültesi	Tarımsal Biyoteknoloji	21	21	100
	Ziraat Fakültesi	Tarım Makineleri ve Teknolojileri Mühendisliği	16	16	100
	Orman Fakültesi	Orman Mühendisliği	41	41	100
	Orman Fakültesi	Orman Endüstrisi Mühendisliği	21	21	100
	Teknoloji Fakültesi	Elektrik-Elektronik Mühendisliği	62	62	100
	Teknoloji Fakültesi	Elektrik-Elektronik Mühendisliği(M.T.O.K.)	15	2	13,33
	Teknoloji Fakültesi	İnşaat Mühendisliği	52	6	11,54
	Teknoloji Fakültesi	Mekatronik Mühendisliği	72	64	88,89
	Teknoloji Fakültesi	Bilgisayar Mühendisliği	33	33	100
	Teknoloji Fakültesi	Makine Mühendisliği	33	33	100
	Teknoloji Fakültesi	Makine Mühendisliği (M.T.O.K.)	9	0	0
	Teknoloji Fakültesi	Bilgisayar Mühendisliği (M.T.O.K)	9	9	100
	Turizm Fakültesi	Turizm İşletmeciliği	31	31	100
	Turizm Fakültesi	Turizm Rehberliği	41	41	100

	Büyüküktü Uygulamalı Bilimler Fakültesi	Muhasebe ve Finans Yönetimi	31	31	100
	Büyüküktü Uygulamalı Bilimler Fakültesi	Bankacılık ve Sigortacılık	41	41	100
	Büyüküktü Uygulamalı Bilimler Fakültesi	Uluslararası Ticaret ve İşletmecilik	41	41	100
	1.Öğretim		713	637	89,34
2.ÖĞRETİM	Teknoloji Fakültesi	Elektrik-Elektronik Mühendisliği İ.Ö.	62	62	100
	Teknoloji Fakültesi	İnşaat Mühendisliği İ.Ö.	31	2	6,45
	2.Öğretim		93	64	68,82
	LİSANS TOPLAMI		806	701	86,97
ÖNLİSANS PROGRAMLARI					
1.ÖĞRETİM	Isparta Meslek Yüksekokulu	Muhasebe ve Vergi Uygulamaları	103	103	100
	Isparta Meslek Yüksekokulu	İşletme Yönetimi	72	72	100
	Isparta Meslek Yüksekokulu	Pazarlama	72	72	100
	Isparta Meslek Yüksekokulu	Dış Ticaret	103	103	100
	Isparta Meslek Yüksekokulu	Turizm ve Otel İşletmeciliği	82	82	100
	Isparta Meslek Yüksekokulu	Halkla İlişkiler ve Tanıtım	93	93	100
	Isparta Meslek Yüksekokulu	Sağlık Kurumları İşletmeciliği	103	103	100
	Isparta Meslek Yüksekokulu	Aşçılık	62	62	100
	Isparta Meslek Yüksekokulu	İnsan Kaynakları Yönetimi	103	103	100
	Isparta Meslek Yüksekokulu	Bankacılık ve Sigortacılık	103	103	100
	Isparta Meslek Yüksekokulu	Grafik Tasarımı	67	67	100
	Isparta Meslek Yüksekokulu	Lojistik	103	103	100

Yalvaç Meslek Yüksekokulu	Büro Yönetimi ve Yönetici Asistanlığı	31	5	16,13
Yalvaç Meslek Yüksekokulu	Halkla İlişkiler ve Tanıtım	31	19	61,29
Yalvaç Meslek Yüksekokulu	Turist Rehberliği	41	36	87,8
Yalvaç Meslek Yüksekokulu	Aşçılık	72	72	100
Yalvaç Meslek Yüksekokulu	Bankacılık ve Sigortacılık	52	52	100
Sütçüler Prof.Dr.Hasan Gürbüz Meslek Yüksekokulu	Avcılık ve Yaban Hayatı	52	52	100
Sütçüler Prof.Dr.Hasan Gürbüz Meslek Yüksekokulu	Ormancılık ve Orman Ürünleri	41	41	100
Sütçüler Prof.Dr.Hasan Gürbüz Meslek Yüksekokulu	İş Sağlığı ve Güvenliği	72	72	100
Sütçüler Prof.Dr.Hasan Gürbüz Meslek Yüksekokulu	Lojistik	31	6	19,35
Sütçüler Prof.Dr.Hasan Gürbüz Meslek Yüksekokulu	Maliye	31	9	29,03
Sütçüler Prof.Dr.Hasan Gürbüz Meslek Yüksekokulu	Posta Hizmetleri	31	27	87,1
Keçiborlu Meslek Yüksekokulu	Uçak Teknolojisi	41	41	100
Keçiborlu Meslek Yüksekokulu	Sivil Havacılık Kabin Hizmetleri	72	72	100
Keçiborlu Meslek Yüksekokulu	Bankacılık ve Sigortacılık	57	55	96,49
Keçiborlu Meslek Yüksekokulu	Makine	41	41	100
Keçiborlu Meslek Yüksekokulu	Otomotiv Teknolojisi	36	36	100

Keçiborlu Meslek Yüksekokulu	Bilgisayar Programcılığı	52	52	100
Senirkent Meslek Yüksekokulu	İnşaat Teknolojisi	52	52	100
Senirkent Meslek Yüksekokulu	Bilgisayar Programcılığı	52	52	100
Senirkent Meslek Yüksekokulu	Optisyenlik	82	82	100
Senirkent Meslek Yüksekokulu	Lojistik	31	7	22,58
Senirkent Meslek Yüksekokulu	Sağlık Kurumları İşletmeciliği	93	93	100
Eğirdir Meslek Yüksekokulu	Turizm ve Otel İşletmeciliği	31	31	100
Eğirdir Meslek Yüksekokulu	Büro Yönetimi ve Yönetici Asistanlığı	41	28	68,29
Eğirdir Meslek Yüksekokulu	İnsan Kaynakları Yönetimi	47	33	70,21
Eğirdir Meslek Yüksekokulu	Aşçılık	62	62	100
Eğirdir Meslek Yüksekokulu	Gıda Kalite Kontrolü ve Analizi	36	36	100
Eğirdir Meslek Yüksekokulu	Muhasebe ve Vergi Uygulamaları	57	41	71,93
Uluborlu Selahattin Karasoy Meslek Yüksekokulu	Harita ve Kadastro	41	41	100
Uluborlu Selahattin Karasoy Meslek Yüksekokulu	İnternet ve Ağ Teknolojileri	41	33	80,49
Uluborlu Selahattin Karasoy Meslek Yüksekokulu	Grafik Tasarımı	62	62	100
Uluborlu Selahattin Karasoy Meslek Yüksekokulu	Halkla İlişkiler ve Tanıtım	21	12	57,14
Uluborlu Selahattin Karasoy Meslek Yüksekokulu	Biyomedikal Cihaz Teknolojisi	52	52	100

Uluborlu Selahattin Karasoy Meslek Yüksekokulu	Engelli Bakımı ve Rehabilitasyon	52	52	100
Uluborlu Selahattin Karasoy Meslek Yüksekokulu	Sağlık Bilgi Sistemleri Teknikerliği	52	52	100
Uluborlu Selahattin Karasoy Meslek Yüksekokulu	Evde Hasta Bakımı	52	52	100
Uluborlu Selahattin Karasoy Meslek Yüksekokulu	Bilişim Güvenliği Teknolojisi	41	41	100
Şarkikaraağaç Meslek Yüksekokulu	Gıda Teknolojisi	41	41	100
Şarkikaraağaç Meslek Yüksekokulu	İşletme Yönetimi	31	7	22,58
Şarkikaraağaç Meslek Yüksekokulu	Laborant ve Veteriner Sağlık	103	103	100
Şarkikaraağaç Meslek Yüksekokulu	Sağlık Kurumları İşletmeciliği	82	82	100
Atabey Meslek Yüksekokulu	Ormancılık ve Orman Ürünleri	72	72	100
Atabey Meslek Yüksekokulu	Fidan Yetiştiriciliği	26	16	61,54
Atabey Meslek Yüksekokulu	Bilgisayar Programcılığı	36	36	100
Atabey Meslek Yüksekokulu	Büro Yönetimi ve Yönetici Asistanlığı	21	10	47,62
Atabey Meslek Yüksekokulu	Tıbbi ve Aromatik Bitkiler	21	12	57,14
Atabey Meslek Yüksekokulu	Bitki Koruma	31	31	100
Gelendost Meslek Yüksekokulu	Gıda Teknolojisi	36	36	100
Gelendost Meslek Yüksekokulu	İnsan Kaynakları Yönetimi	21	9	42,86
Gelendost Meslek Yüksekokulu	Maliye	41	25	60,98
Gelendost Meslek Yüksekokulu	Eczane Hizmetleri	41	41	100

Gönen Meslek Yüksekokulu	Büro Yönetimi ve Yönetici Asistanlığı	21	5	23,81
Gönen Meslek Yüksekokulu	Kuyumculuk ve Takı Tasarımı	21	8	38,1
Gönen Meslek Yüksekokulu	Mimari Dekoratif Sanatlar	41	12	29,27
Gönen Meslek Yüksekokulu	Bankacılık ve Sigortacılık	77	70	90,91
Gönen Meslek Yüksekokulu	Çağrı Merkezi Hizmetleri	93	57	61,29
Gönen Meslek Yüksekokulu	Perakende Satış ve Mağaza Yönetimi	31	4	12,9
Gönen Meslek Yüksekokulu	Moda Tasarımı	21	17	80,95
Aksu Mehmet Süreyya Demiraslan Meslek Yüksekokulu	Çevre Koruma ve Kontrol	21	21	100
Aksu Mehmet Süreyya Demiraslan Meslek Yüksekokulu	Bankacılık ve Sigortacılık	41	41	100
Aksu Mehmet Süreyya Demiraslan Meslek Yüksekokulu	İnsan Kaynakları Yönetimi	21	5	23,81
Teknik Bilimler Meslek Yüksekokulu	İnşaat Teknolojisi	77	77	100
Teknik Bilimler Meslek Yüksekokulu	Elektrik	52	52	100
Teknik Bilimler Meslek Yüksekokulu	Elektronik Teknolojisi	41	41	100
Teknik Bilimler Meslek Yüksekokulu	Harita ve Kadastro	68	67	98,53
Teknik Bilimler Meslek Yüksekokulu	Radyo ve Televizyon Programcılığı	72	72	100

Teknik Bilimler Meslek Yüksekokulu	Tekstil Teknolojisi	31	24	77,42
Teknik Bilimler Meslek Yüksekokulu	Makine	52	52	100
Teknik Bilimler Meslek Yüksekokulu	Biyomedikal Cihaz Teknolojisi	72	72	100
Teknik Bilimler Meslek Yüksekokulu	Bilgisayar Programcılığı	72	72	100
Teknik Bilimler Meslek Yüksekokulu	Yapı Denetimi	62	62	100
Teknik Bilimler Meslek Yüksekokulu	Fotoğrafçılık ve Kameramanlık	72	72	100
Teknik Bilimler Meslek Yüksekokulu	Mekatronik	52	52	100
Teknik Bilimler Meslek Yüksekokulu	Ulaştırma ve Trafik Hizmetleri	62	62	100
Teknik Bilimler Meslek Yüksekokulu	Optisyenlik	62	62	100
Teknik Bilimler Meslek Yüksekokulu	İş Sağlığı ve Güvenliği	67	67	100
Uzaktan Eğitim Meslek Yüksekokulu	Bilgisayar Programcılığı	52	52	100
Uzaktan Eğitim Meslek Yüksekokulu	Tıbbi Dokümantasyon ve Sekreterlik	164	164	100
Uzaktan Eğitim Meslek Yüksekokulu	Çağrı Merkezi Hizmetleri	31	19	61,29
Uzaktan Eğitim Meslek Yüksekokulu	Sağlık Bilgi Sistemleri Teknikerliği	52	52	100
Yenişehirbademli Meslek Yüksekokulu	Ormancılık ve Orman Ürünleri	62	62	100
Yenişehirbademli Meslek Yüksekokulu	Avcılık ve Yaban Hayatı	31	31	100

	Yalvaç Teknik Bilimler Meslek Yüksekokulu	Bilgisayar Programcılığı	41	41	100
	Yalvaç Teknik Bilimler Meslek Yüksekokulu	Elektrik Enerjisi Üretim, İletim ve Dağıtımı	31	31	100
	Yalvaç Teknik Bilimler Meslek Yüksekokulu	Mimari Restorasyon	72	72	100
	Yalvaç Teknik Bilimler Meslek Yüksekokulu	Yapı Denetimi	41	32	78,05
	Şarkikaraağaç Turizm Meslek Yüksekokulu	Aşçılık	93	93	100
	1.Öğretim		5423	4984	91,9
2.ÖĞRETİM	Isparta Meslek Yüksekokulu	Aşçılık İ.Ö.	62	62	100
	Isparta Meslek Yüksekokulu	Bankacılık ve Sigortacılık İ.Ö.	93	93	100
	Isparta Meslek Yüksekokulu	İnsan Kaynakları Yönetimi İ.Ö.	82	82	100
	Isparta Meslek Yüksekokulu	Muhasebe ve Vergi Uygulamaları İ.Ö.	82	55	67,07
	Isparta Meslek Yüksekokulu	İşletme Yönetimi İ.Ö.	52	52	100
	Isparta Meslek Yüksekokulu	Dış Ticaret İ.Ö.	72	72	100
	Isparta Meslek Yüksekokulu	Halkla İlişkiler ve Tanıtım İ.Ö.	82	82	100
	Isparta Meslek Yüksekokulu	Sağlık Kurumları İşletmeciliği İ.Ö.	93	93	100
	Isparta Meslek Yüksekokulu	Lojistik İ.Ö.	93	73	78,49
	Yalvaç Meslek Yüksekokulu	Aşçılık İ.Ö.	72	72	100
	Senirkent Meslek Yüksekokulu	Sağlık Kurumları İşletmeciliği İ.Ö.	93	37	39,78
	Eğirdir Meslek Yüksekokulu	Aşçılık İ.Ö.	62	62	100
	Şarkikaraağaç Meslek Yüksekokulu	Laborant ve Veteriner Sağlık İ.Ö.	103	103	100
	Şarkikaraağaç Turizm Meslek Yüksekokulu	Aşçılık İ.Ö.	93	93	100
		2.Öğretim		1134	1031
	ÖNLİSANS TOPLAMI		6557	6015	91,73
	GENEL TOPLAM		7363	6716	91,21

Şekil 20. Tercih Sırasına Göre Öğrenci Sayıları

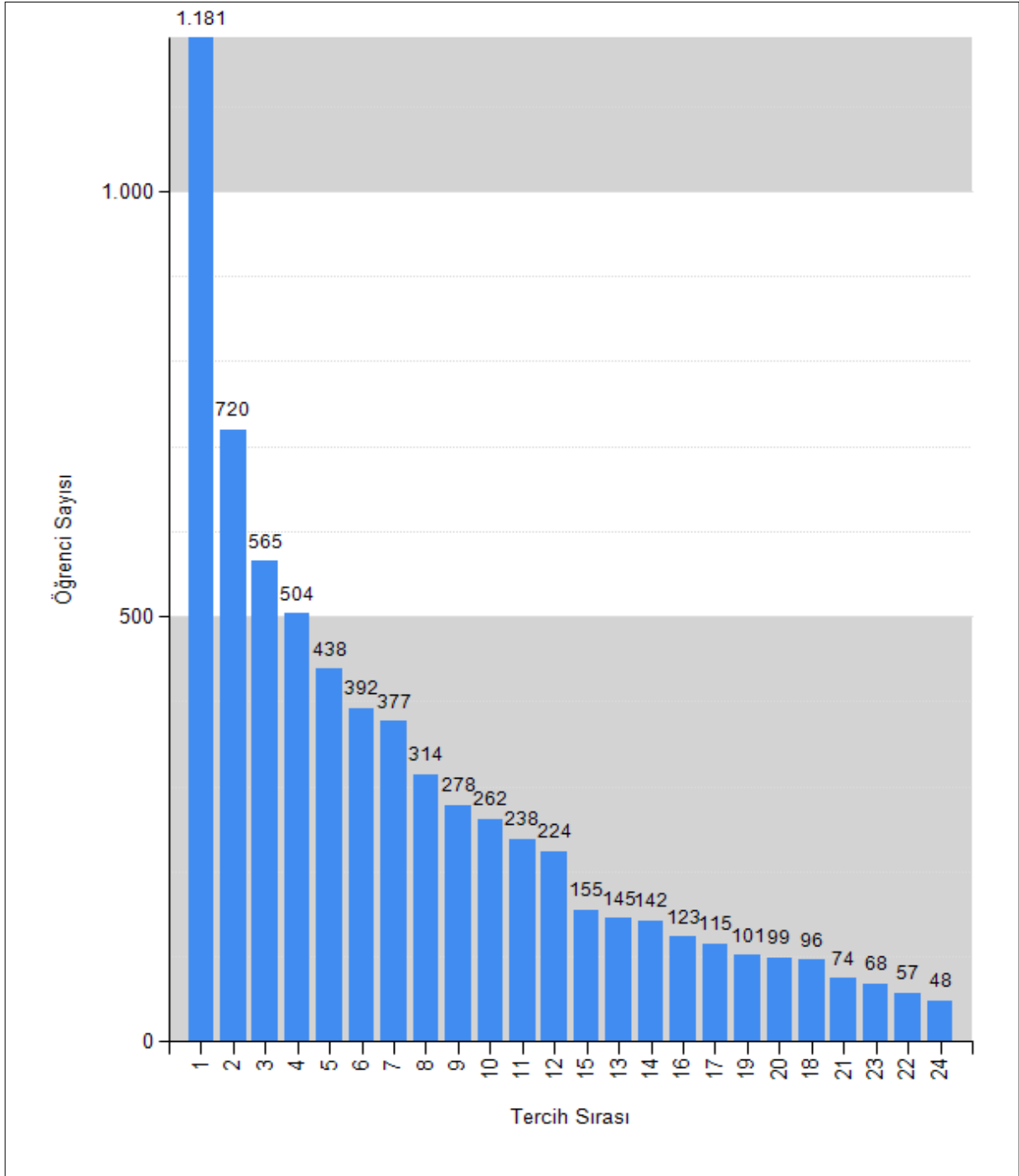

Tablo 24. 2020 Yılı Mezun Öğrenci Sayıları

Öğretim	BİRİM ADI	1.öğretim	1.öğretim	2.öğretim	2.öğretim	1.öğretim	2.öğretim	GENEL TOPLAM
		Erkek	Kız	Erkek	Kız	Öğr. TOPLAMI	Öğr. TOPLAMI	
Lisans	Eğirdir Su Ürünleri Fakültesi	2	-	-	-	2	-	2
	Eğirdir Turizm ve Otelcilik Yüksekokulu	29	25	31	20	54	51	105
	Orman Fakültesi	54	12	14	1	66	15	81
	Teknoloji Fakültesi	261	56	204	34	317	238	555
	Yalvaç Büyükşehir Uygulamalı Bilimler Yüksekokulu	48	64	45	36	112	81	193
	Ziraat Fakültesi	111	73	-	-	184	-	184
	<i>Lisans Toplamı</i>	<i>505</i>	<i>230</i>	<i>294</i>	<i>91</i>	<i>735</i>	<i>385</i>	<i>1120</i>
Önlisans	Aksu Mehmet Süreyya Demiraslan Meslek Yüksekokulu	31	35	-	-	66	-	66
	Atabey Meslek Yüksekokulu	115	50	27	4	165	31	196
	Eğirdir Meslek Yüksekokulu	64	96	25	29	160	54	214
	Gelendost Meslek Yüksekokulu	22	41	6	2	63	8	71
	Gönen Meslek Yüksekokulu	64	129	12	12	193	24	217
	Isparta Meslek Yüksekokulu	289	376	221	180	665	401	1066
	Keçiborlu Meslek Yüksekokulu	116	35	-	-	151	-	151
	Senirkent Meslek Yüksekokulu	99	63	11	22	162	33	195
	Sütçüler Prof.Dr.Hasan Gürbüz MYO	99	52	-	-	151	-	151
	Şarkikaraağaç Meslek Yüksekokulu	115	90	55	40	205	95	300
	Şarkikaraağaç Turizm MYO	30	41	36	27	71	63	134
	Teknik Bilimler Meslek Yüksekokulu	344	161	232	72	505	304	809
	Uluborlu Selahattin Karasoy MYO	149	106	7	3	255	10	265
	Uzaktan Eğitim Meslek Yüksekokulu	38	52	-	-	90	-	90
Yalvaç Meslek Yüksekokulu	66	90	37	29	156	66	222	
Yalvaç Teknik Bilimler	54	39	20	16	93	36	129	

	Meslek Yüksekokulu							
	Yenişarbademli Meslek Yüksekokulu	54	5	20	3	59	23	82
	Önlisans Toplamı	1749	1461	709	439	3210	1148	4358
	Genel Toplam	2254	1691	1003	530	3945	1533	5478

Tablo 25. 2020 Çift Anadal Mezun Öğrenci Sayısı

	Birim	1./2. Öğretim	Genel Toplam
Lisans	Orman Fakültesi	1	1
	Teknoloji Fakültesi	5/1	6
Önlisans	Teknik Bilimler MYO	4/1	5
	Genel Toplam	12	12

Tablo 26. Yüksek Lisans ve Doktora Programları Öğrenci Sayısı

Yüksek Lisans		Doktora	Toplam
Tezli	Tezsiz		
2020-2021	2020-2021	2020-2021	2020-2021
577	-	243	820

Tablo 27. Lisansüstü Eğitim Enstitüsü Program Öğrenci Sayıları

Program	Tezli Yüksek Lisans	Doktora
BAHÇE BİTKİLERİ	51	16
BİTKİ KORUMA	36	21
BIYOMEDİKAL MÜHENDİSLİĞİ	14	0
ELEKTRİK-ELEKTRONİK MÜHENDİSLİĞİ (ISUBU)	38	5
ENERJİ SİSTEMLERİ MÜHENDİSLİĞİ	25	19
İMALAT MÜHENDİSLİĞİ	1	1
İNŞAAT MÜHENDİSLİĞİ (ISUBU)	64	6
MAKİNE MÜHENDİSLİĞİ (ISUBU)	23	7
MAKİNE VE İMALAT MÜHENDİSLİĞİ	2	3
MEKATRONİK MÜHENDİSLİĞİ	27	4
ORMAN ENDÜSTRİ MÜHENDİSLİĞİ	9	5
ORMAN MÜHENDİSLİĞİ	87	48
SU ÜRÜNLERİ AVLAMA VE İŞLEME TEKNOLOJİSİ	7	4
SU ÜRÜNLERİ TEMEL BİLİMLER	2	2
SU ÜRÜNLERİ YETİŞTİRİCİLİĞİ	12	18
TARIM EKONOMİSİ	27	8
TARIM MAKİNELERİ VE TEKNOLOJİLERİ MÜHENDİSLİĞİ	19	12
TARIMSAL BİYOTEKNOLOJİ	19	12
TARIMSAL YAPILAR VE SULAMA	14	4
TARLA BİTKİLERİ	42	19
TOPRAK BİLİMİ VE BİTKİ BESLEME	27	13
TURİZM İŞLETMECİLİĞİ	4	0
ZOOTEKİNİ	18	12

Tablo 28. Disiplin Cezası Alan Öğrenci Sayıları

Yıl	Çıkarma	Kınama	Uyarma	Uzaklaştırma		Toplam
				Bir Aya Kadar	Bir Yıla Kadar	
2018	1	13	22	56	1	93
2019		1	16	34	2	53
2020	-	9	10	16	1	36

Tablo 29. Yaz Okulunda Diğer Üniversitelerden Gelen Öğrenci Sayıları

Birim	Öğrenci Sayısı
Teknoloji Fakültesi	33
Uluborlu Selahattin Karasoy Meslek Yüksekokulu	14
Keçiborlu Meslek Yüksekokulu	12
Isparta Meslek Yüksekokulu	4
Ziraat Fakültesi	4
TOPLAM	67

Tablo 30. Staj Uygulaması Yapan Öğrenci Sayıları

Birim	Öğrenci Sayısı
Teknoloji Fakültesi	1167
Isparta Meslek Yüksekokulu	1103
Teknik Bilimler Meslek Yüksekokulu	804
Senirkent Meslek Yüksekokulu	387
Eğirdir Meslek Yüksekokulu	379
Yalvaç Meslek Yüksekokulu	348
Uluborlu Selahattin Karasoy Meslek Yüksekokulu	347
Şarkikaraağaç Meslek Yüksekokulu	335
Gönen Meslek Yüksekokulu	241
Ziraat Fakültesi	233
Gelendost Meslek Yüksekokulu	203
Atabey Meslek Yüksekokulu	197
Orman Fakültesi	179
Yalvaç Büyükkutlu Uygulamalı Bilimler Yüksekokulu	175
Sütçüler Prof.Dr.Hasan Gürbüz Meslek Yüksekokulu	155
Keçiborlu Meslek Yüksekokulu	133
Şarkikaraağaç Turizm Meslek Yüksekokulu	131
Yalvaç Teknik Bilimler Meslek Yüksekokulu	126
Aksu Mehmet Süreyya Demiraslan Meslek Yüksekokulu	109
Uzaktan Eğitim Meslek Yüksekokulu	98
Yenişarbademli Meslek Yüksekokulu	64
Eğirdir Turizm ve Otelcilik Yüksekokulu/Turizm Fakültesi	8
TOPLAM	6922

Öğrenci Memnuniyet Anketi

2020-2021 eğitim-öğretim yılında öğrenci bilgi sistemine kayıtlı 2.955 öğrenciye 4'lü likertle öğrenci memnuniyet ölçmek için üniversite hizmetlerine yönelik 27 soru sorulmuştur.

Şekil 21. Önlisans Katılımcı Sayıları

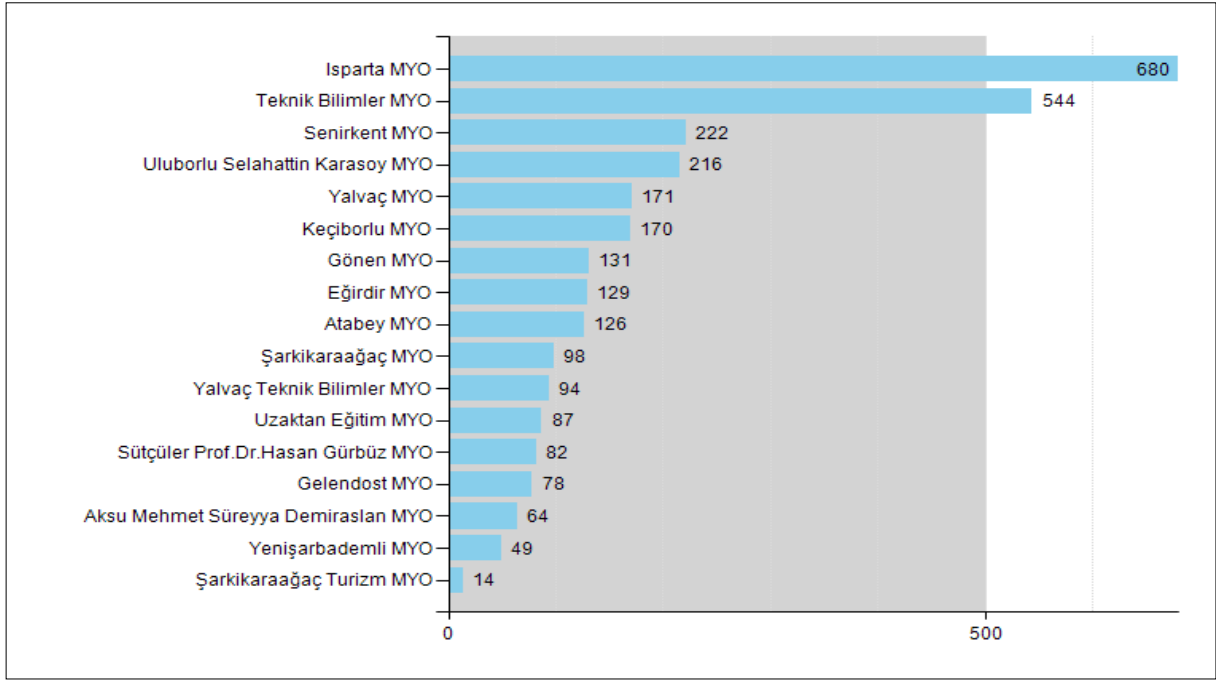

Şekil 22. Lisans Katılımcı Sayıları

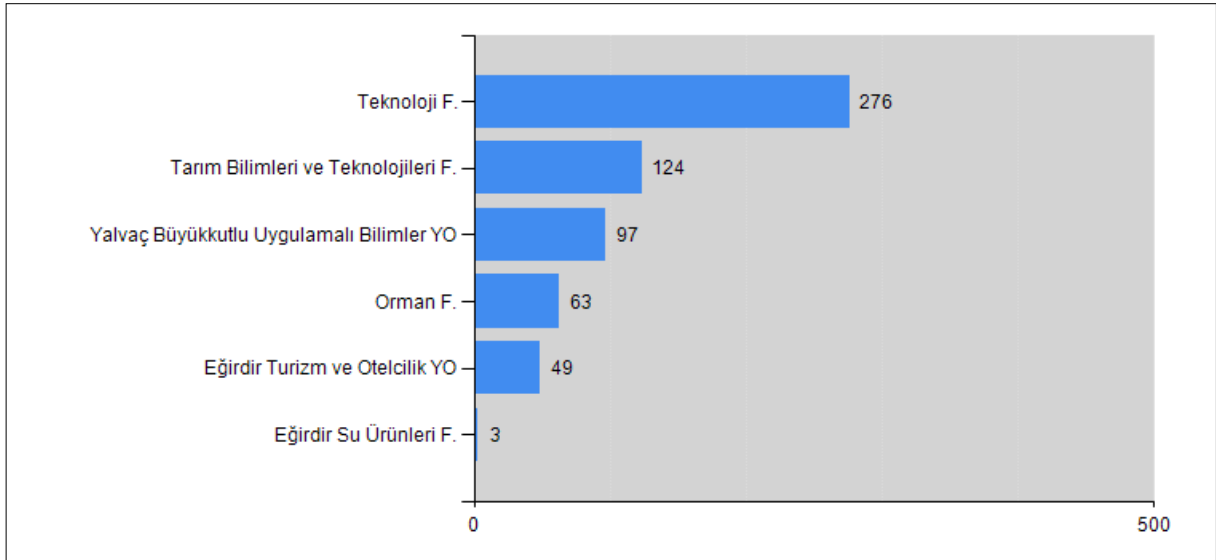

Isparta Uygulamalı Bilimler Üniversitesi genel memnuniyete ilişkin ortalama 2,93 bulunmuştur.

Tablo 31. Öğrenci Memnuniyet Anketi Sonuçları

SORU	2018 Ort.	2019 Ort.	2020 Ort.
1- Eğitimin Yeterliliğinden	3,02	3,02	2,96
2- Yabancı Dil Eğitiminden	2,86	2,87	2,78
3- Üniversite Yönetiminden	3,02	2,98	2,93
4- MYO/Fakülte/Enstitü Yönetiminden	2,98	2,99	2,94
5- Bölümümüm Öğretim Elemanlarından	3,03	3,02	3,02
6- Bölüm Sekreterliği Tutumundan	2,99	2,99	2,97
7- Öğrenci İşleri Hizmetlerinden	2,99	2,96	2,96
8- Üniversitemizin Fiziki Olanaklarından	2,88	2,9	2,81
9 Kütüphane Hizmetlerinden	3,02	3,05	3,03
10- Kantin Hizmetlerinden	2,93	2,87	2,96
11- Yemekhane Hizmetlerinden	3	3,02	2,85
12- İnternet Hizmetlerinden	2,77	2,83	2,7
13- Öğrenci Bilgi Sisteminden (OBS)	3,03	2,99	3
14- Toplu Taşıma İmkanlarından	2,77	2,85	2,75
15- Barınma İmkanlarından	2,79	2,9	2,88
16- Dini Mekânlardan	3,02	3,05	3,02
17- Spor Tesislerinden	2,88	2,92	2,81
18- Kültür- Sanat Etkinliklerinden	2,89	2,91	2,77
19- Bilimsel Etkinlerinden	2,86	2,89	2,76
20- Kırtasiye, Fotokopi İmkanlarından	2,89	2,95	2,88
21- Öğrenci Kulüpleri Hizmetleri	2,88	2,95	2,88
22- Öğrenci Değişim Programı (Farabi, Erasmus, Mevlana) İmkanlarından	2,91	2,92	2,85
23- Güvenlik Hizmetlerinden	2,95	2,95	2,92
24- Temizlik ve Hijyen Hizmetlerinden	2,93	2,93	2,9
25- Otopark Hizmetlerinden	2,92	2,95	2,96
Genel Ortalama	2,93	2,95	2,89

Tablo 32. Yardımcı Hizmetlerden Memnuniyet Oranları ve İstatistikleri

Yardımcı Hizmetler	Çok memnununum (%)	Hiç memnun değilim (%)	Memnun değilim (%)	Memnununum (%)	Ortalama	Ortanca	SSapma
Barınma İmkanlarından	19,79	11,47	17,77	50,97	2,83	3,00	0,864
Güvenlik Hizmetlerinden	21,61	7,6	11,52	59,27	2,98	3,00	0,761
İnternet Hizmetlerinden	20,21	11,44	20,19	48,16	2,87	3,00	0,850
Kantin Hizmetlerinden	22,79	7,6	14,35	55,26	2,95	3,00	0,808
Kırtasiye, Fotokopi İmkanlarından	20,72	8,07	15,36	55,85	2,93	3,00	0,788
Otopark Hizmetlerinden	20,21	7,46	12,87	59,46	3,00	3,00	0,741
Temizlik ve Hijyen Hizmetlerinden	21,33	7,88	13,06	57,72	2,98	3,00	0,763
Toplu Taşıma İmkanlarından	19,88	11,66	19,48	48,98	2,82	3,00	0,868
Yemekhane Hizmetlerinden	23,94	6,17	11,63	58,26	3,05	3,00	0,744

Yardımcı hizmetlerden elde edilen bulgulara baktığımızda memnuniyet oranları bakımından toplu taşıma imkânları memnuniyet ortalamasının en düşük olduğu, yemekhane hizmetleri memnuniyet ortalamasının en yüksek olduğu gözlenmiştir.

Tablo 33. Eğitim Faaliyetleri Memnuniyet Oranları ve İstatistikleri

Eğitim Faaliyetleri	Çok memnununum (%)	Hiç memnun değilim (%)	Memnun değilim (%)	Memnununum (%)	Ortalama	Ortanca	Sapma
Bilimsel Etkinlerinden	20,24	8,61	16,99	54,16	2,92	3,00	0,792
Eğitimin Yeterliliğinden	24,95	5,49	12,39	57,16	3,05	3,00	0,751
Öğrenci Değişim Programı (Farabi, Erasmus, Mevlana) İmkânlarından	20,38	7,74	14,35	57,53	2,98	3,00	0,744
Yabancı Dil Eğitiminden	21,61	8,77	18,28	51,33	2,81	3,00	0,867

Üniversitenin eğitim faaliyetlerinden memnuniyet düzeylerine baktığımızda; tüm faaliyetlerden memnuniyet oranları yeterli düzeydedir. En düşük memnuniyet ortalaması yabancı dil eğitiminde, en yüksek memnuniyet ortalaması eğitimin yeterliliğine aittir.

Tablo 34. Üniversite Faaliyetlerinden Memnuniyet Oranları ve İstatistikleri

Üniversite Faaliyetleri	Çok memnunum (%)	Hiç memnun değilim (%)	Memnun değilim (%)	Memnunum (%)	Ortalama	Ortanca	SSapma
Bölüm Sekreterliği Tutumundan	23,3	6,06	12,53	58,12	3,02	3,00	0,781
Bölümümüm Öğretim Elemanlarından	25,48	5,61	11,63	57,28	3,09	3,00	0,763
Dini Mekânlardan	23,63	6,06	9,22	61,09	3,07	3,00	0,717
Kültür- Sanat Etkinliklerinden	20,69	7,96	15,95	55,4	2,95	3,00	0,778
Kütüphane Hizmetlerinden	25,68	5,89	11,8	56,63	3,16	3,00	0,726
MYO/Fakülte/Enstitü Yönetiminden	23,32	6	13,71	56,97	3,00	3,00	0,771
Öğrenci Bilgi Sisteminden (OBS)	25,01	6,17	9,87	58,96	3,06	3,00	0,751
Öğrenci İşleri Hizmetlerinden	24,84	6,95	12,17	56,04	2,97	3,00	0,822
Öğrenci Kulüpleri Hizmetleri	20,21	8,16	15,73	55,9	2,95	3,00	0,763
Spor Tesislerinden	20,83	8,47	16,09	54,61	3,01	3,00	0,745
Üniversite Yönetiminden	24,39	5,44	11,77	58,4	3,04	3,00	0,753
Üniversitemizin Fiziki Olanaklarından	21,05	7,49	17,75	53,71	2,97	3,00	0,781

Üniversitenin çeşitli faaliyetlerinden memnuniyet düzeylerine baktığımızda; tüm hizmetlerden memnuniyet oranları yeterli düzeydedir. En düşük memnuniyet ortalaması öğrenci kulüpleri ve kültür-sanat hizmetlerine, en yüksek memnuniyet ortalaması kütüphane hizmetlerine aittir.

Öğretim Elemanı Ve Ders Değerlendirme Anketi

2020-2021 eğitim-öğretim yılı güz döneminde 94688 öğrenciye 4'lü likertle öğretim elemanı ve ders değerlendirme oranlarını ölçmek için 12 adet soru sorulmuştur.

Tablo 35. Ders Değerlendirme Anketi Soruları

Ders Değerlendirme Anketi Soruları	Hiç Katılmıyorum	Katılmıyorum	Katılıyorum	Tamamen Katılıyorum
1. İlk derslerde dersin içeriği ve süreci (ders izlencesi) ile ilgili bilgilendirildim.				
2. Ders mesleki gelişimime katkı sağlar.				
3. Ders bireysel gelişimime katkı sağlar.				
4. Sınav ve ödevler dersin içeriğiyle uyumludur.				

Tablo 36. Öğretim Elemanı Değerlendirme Anketi Soruları

Öğretim Elemanı Değerlendirme Anketi Soruları	Hiç memnun değilim	Memnun değilim	Memnunum	Çok memnunum
1-Ders anlatımı				
2-Dersle ilgili sorulara cevap verme yetkinliği				
3-Derse katılımı özendirme				
4-Dersin süresini verimli kullanması				
5-Her türlü fikre karşı açık davranması				
6-Sınavları ve diğer ders çıktılarını adil değerlendirmesi				
7-İhtiyaç duyulduğunda ulaşılabilirliği/erişilebilirliği				
8- Ders materyalleri güncel ve yeterlidir.				

Tablo 37. Ders Değerlendirme Anketi Sonuçları

Ders Değerlendirme Anketi Sonuçları	1-İlk derslerde dersin içeriği ve süreci (ders izlencesi) ile ilgili bilgilendirildim	2-Ders mesleki gelişimime katkı sağlar	3-Ders bireysel gelişimime katkı sağlar	4-Sınav ve ödevler dersin içeriğiyle uyumludur.
Aksu Mehmet Süreyya Demiraslan Meslek Yüksekokulu	3.49	3.51	3.51	3.50
Atabey Meslek Yüksekokulu	3.39	3.37	3.38	3.38
Eğirdir Meslek Yüksekokulu	3.36	3.34	3.34	3.35
Eğirdir Su Ürünleri Fakültesi	3.32	3.29	3.28	3.30
Eğirdir Turizm ve Otelcilik Yüksekokulu	3.30	3.30	3.30	3.30
Gelendost Meslek Yüksekokulu	3.33	3.33	3.32	3.33
Gönen Meslek Yüksekokulu	3.38	3.38	3.38	3.38
Isparta Meslek Yüksekokulu	3.24	3.23	3.23	3.24
Keçiborlu Meslek Yüksekokulu	3.43	3.41	3.42	3.43
Orman Fakültesi	3.33	3.32	3.32	3.32
Senirkent Meslek Yüksekokulu	3.39	3.37	3.37	3.39
Sütçüler Prof.Dr.Hasan Gürbüz Meslek Yüksekokulu	3.48	3.48	3.49	3.48
Şarkikaraağaç Meslek Yüksekokulu	3.41	3.39	3.40	3.42
Şarkikaraağaç Turizm Meslek Yüksekokulu	3.48	3.48	3.49	3.48
Tarım Bilimleri ve Teknolojileri Fakültesi	3.21	3.18	3.17	3.19
Teknik Bilimler Meslek Yüksekokulu	3.26	3.24	3.25	3.27
Teknoloji Fakültesi	3.08	3.08	3.06	3.07
Uluborlu Selahattin Karasoy Meslek Yüksekokulu	3.38	3.36	3.36	3.37
Uzaktan Eğitim Meslek Yüksekokulu	3.33	3.34	3.34	3.35
Yalvaç Büyükkutlu Uygulamalı Bilimler Yüksekokulu	3.19	3.19	3.18	3.19
Yalvaç Meslek Yüksekokulu	3.42	3.42	3.42	3.43
Yalvaç Teknik Bilimler Meslek Yüksekokulu	3.29	3.28	3.29	3.30
Yenişarbademli Meslek Yüksekokulu	3.71	3.70	3.70	3.71

Tablo 38. Öğretim Elemanı Değerlendirme Anketi Sonuçları

Öğretim Elemanı Değerlendirme Anketi Sonuçları	1-Ders anlatımı	2-Dersle ilgili sorulara cevap verme yetkinliği	3-Derse katılımı özendirme	4-Dersin süresini verimli kullanması	5-Her türlü fikre karşı açık davranması	6-Sınavları ve diğer ders çıktıları adil değerlendirmesi	7-İhtiyaç duyulduğunda ulaşılabilirliği/erişilebilirliği	8- Ders materyalleri güncel ve yeterlidir
Aksu Mehmet Süreyya Demiraslan Meslek Yüksekokulu	3.51	3.51	3.49	3.50	3.49	3.49	3.49	3.49
Atabey Meslek Yüksekokulu	3.40	3.39	3.38	3.39	3.38	3.38	3.37	3.37
Eğirdir Meslek Yüksekokulu	3.34	3.35	3.32	3.34	3.34	3.34	3.34	3.34
Eğirdir Su Ürünleri Fakültesi	3.28	3.30	3.30	3.32	3.30	3.29	3.30	3.25
Eğirdir Turizm ve Otelcilik Yüksekokulu	3.29	3.30	3.29	3.29	3.30	3.29	3.30	3.28
Gelendost Meslek Yüksekokulu	3.32	3.32	3.31	3.32	3.32	3.31	3.33	3.33
Gönen Meslek Yüksekokulu	3.39	3.39	3.38	3.39	3.38	3.38	3.38	3.38
Isparta Meslek Yüksekokulu	3.24	3.24	3.21	3.24	3.23	3.23	3.22	3.21
Keçiborlu Meslek Yüksekokulu	3.43	3.43	3.42	3.42	3.43	3.41	3.42	3.40
Orman Fakültesi	3.33	3.34	3.32	3.33	3.34	3.32	3.32	3.31
Senirkent Meslek Yüksekokulu	3.38	3.38	3.38	3.38	3.39	3.37	3.38	3.37
Sütçüler Prof.Dr.Hasan Gürbüz Meslek Yüksekokulu	3.49	3.49	3.48	3.48	3.49	3.48	3.48	3.47
Şarkikaraağaç Meslek Yüksekokulu	3.42	3.42	3.40	3.41	3.41	3.41	3.40	3.39
Şarkikaraağaç Turizm Meslek Yüksekokulu	3.49	3.48	3.48	3.48	3.48	3.46	3.47	3.47
Tarım Bilimleri ve Teknolojileri Fakültesi	3.18	3.20	3.17	3.19	3.19	3.18	3.19	3.18
Teknik Bilimler Meslek Yüksekokulu	3.24	3.25	3.23	3.25	3.25	3.25	3.24	3.23
Teknoloji Fakültesi	3.02	3.05	3.00	3.04	3.05	3.03	3.04	3.01
Uluborlu Selahattin Karasoy Meslek Yüksekokulu	3.37	3.37	3.35	3.37	3.37	3.36	3.36	3.35
Uzaktan Eğitim Meslek Yüksekokulu	3.33	3.33	3.30	3.31	3.34	3.32	3.32	3.31
Yalvaç Büyükkutlu Uygulamalı Bilimler Yüksekokulu	3.17	3.18	3.16	3.17	3.18	3.17	3.17	3.16
Yalvaç Meslek Yüksekokulu	3.42	3.42	3.41	3.42	3.42	3.42	3.41	3.40
Yalvaç Teknik Bilimler Meslek Yüksekokulu	3.28	3.28	3.26	3.30	3.29	3.27	3.29	3.27
Yenişarbademli Meslek Yüksekokulu	3.71	3.70	3.69	3.70	3.69	3.70	3.70	3.69

Tablo 39. Isparta Uygulamalı Bilimler Üniversitesi Genel Bilgiler

ISPARTA UYGULAMALI BİLİMLER ÜNİVERSİTESİ	
Kuruluş	18.May.18
Öğrenci Sayısı	26.782
Akademik Personel Sayısı	675
İdari Personel Sayısı	574
Fakülte Sayısı	7
Enstitü Sayısı	1
Meslek Yüksekokulu Sayısı	18
Yüksekokul Sayısı	1
Yerleşke Alanı	937.612 m ²
Kapalı Alan	138.509 m ²

6-YÖNETİM VE İÇ KONTROL SİSTEMİ

Üniversitemizde kurulma çalışmaları devam eden iç kontrol sistemi çalışmaları kapsamında Strateji Geliştirme Daire Başkanlığında İç Kontrol Sistemini kurma çalışmalarına devam etmektedir.

Kullanılan elektronik sistemler sayesinde (PBS, EBYS, OBS vs.) süreçler daha şeffaf olarak görülebilmekte, riskli alanlar ve risk faktörleri kolayca tespit edilebilmektedir.

Mali saydamlık ve hesap verebilirliği sağlamak adına kullanılan sistemlerde süreç geliştirme adımları izlenmekte olup; riskli görülen alanlarda da satın alma yoluyla otomasyonların iyileştirilmesi de mevcut duruma alternatif olarak planlanmaktadır.

II. AMAÇ VE HEDEFLER

Üniversitemiz kendi stratejik planını oluşturuncaya kadar Süleyman Demirel Üniversitesinin stratejik amaç ve hedefleri üzerinden devam etmiş olup kendi stratejik planımız için belirlediğimiz “Uygulamalı Eğitim” konseptiyle uyumlu stratejik amaç ve hedeflerimiz aşağıda yer almaktadır.

A. İdarenin Stratejik Planda Yer Alan Amaç ve Hedefleri

Tablo 40. Stratejik Plan Amaç ve Hedefler

AMAÇLAR		HEDEFLER		GÖSTERGELER		
Amaç-1:	Uygulamalı eğitim konseptine dayalı olarak üniversitemizde araştırma alt yapısının güçlendirilmesi ile bilimsel araştırma ve geliştirme desteklenmesi	Hedef1:	Ülkemizin bilgi birikiminin artırılmasına ve teknolojik gelişimine katkıda bulunmak üzere yükseköğretim kurumlarında araştırma altyapılarının kurulması ve kapasitelerinin güçlendirilmesi, laboratuvar	Gösterge1:	Araştırma altyapısı projesi tamamlanma oranı	Oran

			malzemelerinin yeni teknolojik malzemeler de ilave edilerek artırılması			
		Hedef2:	Yükseköğretim kurumlarında inovasyon amaçlı bilimsel çalışmaların artırılması	Gösterge1:	Ar-ge'ye harcanan bütçenin toplam bütçeye oranı	Oran
				Gösterge2:	Ar-ge sonucu ortaya çıkan ürünlere ilişkin alınan patent sayısı	Sayı
				Gösterge3:	Ar-ge sonucu ticarileştirilen ürün sayısı	Sayı
				Gösterge4:	Araştırma merkezleri gelir miktarı	TL
		Hedef3:	Üniversite-Sanayi işbirliği projelerinin artırılması	Gösterge1:	Araştırma merkezlerinin sanayi ile yaptığı proje sayısı	Sayı
				Gösterge2:	BAP kapsamında desteklenen araştırma projeleri sayısı	Sayı
				Gösterge3:	Öğretim elemanı başına düşen ar-ge proje sayısı	Sayı
				Gösterge4:	Patent, faydalı model ve endüstriyel tasarım başvuru sayısı	Sayı
				Gösterge5:	Ulusal ve uluslararası kuruluşlar tarafından desteklenen ar-ge projesi sayısı	Sayı
		Hedef4:	Üniversitemizde nitelikli yayın sayısını artırmak	Gösterge1:	Uluslararası endekslerde yer alan bilimsel yayın sayısı	Sayı
Amaç2:	Yükseköğretim hizmeti sunmanın yanında insanlığa her alanda toplumsal katkıda bulunmak ve mezunlarımıza kurumsal aidiyeti aşılama	Hedef1:	Toplumun tüm kesimlerine ihtiyaç duyduğu alanlarda eğitimler verilmesi	Gösterge1:	Dezavantajlı gruplara yönelik sosyal entegrasyon ve kapsayıcılığa ilişkin yapılan faaliyet sayısı	Sayı
				Gösterge2:	Eğitim programlarına başvuran kişi sayısı	Sayı
		Hedef2:	Üniversitemizde Kariyer Merkezinin mezunlarla iletişimi güçlendirmesi ve mezunlarla okuyan öğrencilerin belirli aralıklarla buluşturulması	Gösterge1:	Mezunlara yönelik gerçekleştirilen faaliyet sayısı	Sayı

		Hedef3:	Hayatboyu Eğitim çalışmalarının üniversitemizde başlaması ve DİLMER ile yabancı uyruklu öğrenci sayısının artırılması	Gösterge1:	Sürekli Eğitim Merkezi (SEM) ve Dil Merkezi (DİLMER) tarafından mesleki eğitime yönelik verilen sertifika sayısı	Sayı
		Hedef4:	Üniversitemizde sosyal sorumluluk projelerine yer verilmesi ve "Sıfır Atık Projesi" kapsamında tüm birimlerin atık yönetimi konusunda bilgilendirilmesi ve geri dönüşümün teşvik edilmesi	Gösterge1:	Tamamlanan sosyal sorumluluk projeleri sayısı	Sayı
				Gösterge2:	Üniversitenin çevrecilik alanlarında aldığı ödül sayısı	Sayı
Amaç3:	Üniversitemizde akademik hayatta öğretim elemanlarının sürekli olarak mesleki gelişimlerini sağlamak	Hedef1:	Alanında yetkin, araştırmacı, bilgi üreten ve aktaran akademisyenler yetiştirilmesi	Gösterge1:	SCI, SCI-Expanded, SSCI ve AHCI kapsamındaki dergilerde öğretim elemanı başına düşen yayın sayısı	Sayı
		Hedef2:	Ulusal ve uluslararası burslardan yararlananların artırılması	Gösterge1:	Araştırma bursundan yararlanan öğrenci sayısı	Sayı
				Gösterge2:	YÖK tarafından öncelikli alanlarında sağlanan burslardan yararlanan doktora öğrenci sayısı	Sayı
				Gösterge3:	YÖK tarafından sağlanan yurt dışında yabancı dil yeterliliklerinin artırılmasına yönelik burslardan yararlanan sayısı	Sayı
Hedef3:	Bilim, sanat ve teşvik ödüllerinden üniversitemizin de yararlanmasının sağlanması	Gösterge1:	Yükseköğretim Kurulu, Türkiye Bilimler Akademisi ve TÜBİTAK bilim, teşvik ve sanat ödülleri sayısı	Sayı		
Amaç4:	Yükseköğretimin tüm düzeylerinde kaliteyi artırmak	Hedef1:	Mesleki yeterlilik sahibi ve gelişime açık mezunlar yetiştirilmesi	Gösterge1:	Eğitim bilimleri kontenjan doluluk oranı	Oran
				Gösterge2:	Fen bilimleri kontenjan doluluk oranı	Oran
				Gösterge3:	Sağlık bilimleri kontenjan doluluk oranı	Oran
				Gösterge4:	Sosyal bilimler kontenjan doluluk oranı	Oran

				Gösterge5:	Teknokent veya Teknoloji Transfer Ofisi (TTO) projelerine katılan öğrenci sayısı	Sayı
				Gösterge6:	Eğitimin program süresinde bitirme oranı	Oran
				Gösterge7:	Yandal Çift anadal Programından mezun olanların toplam mezun sayısına oranı	Oran
		Hedef2:	Kütüphane hizmetlerinin geliştirilmesi	Gösterge1:	Kütüphanede bulunan basılı ve elektronik kaynak sayısı	Sayı
				Gösterge2:	Kütüphanede bulunan öğrenci başına düşen basılı ve elektronik kaynak sayısı	Sayı
				Gösterge3:	Kütüphaneden yararlanan kişi sayısı	Sayı
		Hedef3:	Hizmet sunumunda mekânsal yeterliğin sağlanması ve fiziki kapasitenin optimum kullanılmasının sağlanması	Gösterge1:	Öğrenci başına düşen eğitim alanı	Metrekare
				Gösterge2:	Öğrenci başına düşen kapalı alan	Metrekare
				Gösterge3:	Öğretim üyesi başına düşen öğrenci sayısı	Sayı
		Hedef4:	Uluslararası tanınırlığın artırılmasını sağlamak üzere öğrenci ve personel değişim hareketleri ile uluslararası çalışmalar artırılmalı	Gösterge1:	Öğrenci değişim programlarından yararlanan öğrencilerin oranı	Oran
				Gösterge2:	Uluslararası kuruluşlarla ortak uygulanan eğitim programı sayısı	Sayı
				Gösterge3:	Yabancı dilde eğitim veren program sayısı	Sayı
				Gösterge4:	Yabancı uyruklu akademisyen sayısı	Sayı
				Gösterge5:	Yabancı uyruklu öğrenci sayısı	Sayı
		Hedef5:	Lisansüstü eğitimde nitelik ve niceliğin artırılması	Gösterge1:	Lisansüstü öğrencilerin toplam öğrenciler içindeki payı	Oran
				Gösterge2:	Doktora eğitimini tamamlayanların sayısı	Sayı
Amaç5:	Üniversitede öğrencilerin yaşam standartlarının kalitesini artırmak	Hedef1:	Yükseköğretim öğrencilerine sunulan beslenme ve barınma hizmetlerinin kalitesinin artırılması	Gösterge1:	Beslenme hizmetlerinden yararlanan öğrenci sayısı	Sayı
				Gösterge2:	Yükseköğretimde öğrenci başına beslenme harcaması	TL
				Gösterge3:	Yükseköğretimde Öğrenci başına barınma harcaması	TL

			Gösterge4:	Yükseköğretimde öğrenci başına beslenme harcaması	TL
		Hedef2: Öğrencilerin kişisel ve sosyal gelişimi desteklenerek yaşam kalitesinin yükseltilmesi	Gösterge1:	Öğrenci başına düşen sosyal donatı alanı	Metrekare
			Gösterge2:	Öğrenci kulüp ve topluluk sayısı	Sayı
			Gösterge3:	Sosyal, kültürel ve sportif faaliyet sayısı	Sayı
			Gösterge4:	Yükseköğretimde öğrenci yaşamından memnuniyet oranı	Oran
		Hedef3: Öğrencilerin fiziksel ve ruhsal sağlıkları için psikolojik danışmanlık ve rehberlik hizmetinin sağlanması	Gösterge1:	Yükseköğretimde öğrencilere sunulan sağlık hizmetinden yararlanan öğrenci sayısının toplam öğrenci sayısına oranı	Oran

B. Temel Politika ve Öncelikler

Yükseköğretimle ilgili amaç ve ilkeleri belirlemek ve bütün yükseköğretim kurumlarının ve üst kuruluşlarının teşkilatlanma, işleyiş, görev, yetki ve sorumlulukları ile eğitim-öğretim, araştırma, yayım, öğretim elemanları, öğrenciler ve diğer personel ile ilgili esasları bir bütünlük içinde düzenlemek amacı ile 2547 sayılı Yükseköğretim Kanunu 1981 yılında yürürlüğe girmiştir. Yükseköğretim kurumları ve üst kuruluşların yetki görev ve sorumlulukları Türkiye Cumhuriyeti Anayasası'nın 130 ve 131. maddeleri ile düzenlenmiştir.

Üniversitemiz bir yükseköğretim kurumu olarak, 2547 sayılı Yükseköğretim Kanunu'nun 12. Maddesi uyarınca ve kanundaki amaç ve ana ilkelere uygun olarak aşağıdaki faaliyetleri yürütmektedir:

- ❖ Çağdaş uygarlık ve eğitim-öğretim esaslarına dayanan bir düzen içinde, toplumun ihtiyaçları, kalkınma planları ilke ve hedeflerine uygun, çeşitli düzeylerde eğitim-öğretim, bilimsel araştırma, yayım ve danışmanlık yapmak,
- ❖ Kendi ihtisas gücü ve maddi kaynaklarını rasyonel, verimli ve ekonomik şekilde kullanarak, millî eğitim politikası, kalkınma planları ilke ve hedefleri ile Yükseköğretim Kurulu tarafından yapılan plan ve programlar doğrultusunda, ülkenin ihtiyacı olan dallarda ve sayıda insan gücü yetiştirmek,
- ❖ Türk toplumunun yaşam düzeyini yükseltici ve kamuoyunu aydınlatıcı bilim verilerini söz, yazı ve diğer araçlarla yaymak,
- ❖ Örgün, yaygın, sürekli ve açık eğitim yoluyla toplumun özellikle sanayileşme ve tarımda modernleşme alanlarında eğitilmesini sağlamak,
- ❖ Ülkenin bilimsel, kültürel, sosyal ve ekonomik yönlerden ilerlemesini ve gelişmesini ilgilendiren sorunlarını, diğer kuruluşlarla iş birliği yaparak, kamu kuruluşlarına önerilerde bulunmak suretiyle öğretim ve araştırma konusu yapmak, sonuçlarını toplumun yararına sunmak ve kamu kuruluşlarınca istenecek inceleme ve araştırmaları sonuçlandırarak düşüncelerini ve önerilerini bildirmek,
- ❖ Eğitim-öğretim seferberliği içinde, örgün, yaygın, sürekli ve açık eğitim hizmetini üstlenen kurumlar katkıda bulunacak önlemleri almak,
- ❖ Yörelereindeki tarım ve sanayinin gelişmesine ve ihtiyaçlarına uygun meslek elemanlarının yetişmesine, bilgilerinin gelişmesine katkıda bulunmak, sanayi, tarım ve sağlık hizmetleri ile diğer hizmetlerde modernleşmeyi, üretimde artışı sağlayacak çalışma ve programlar yapmak,

uygulamak, yapılanlara katılmak, bununla ilgili kurumlarla iş birliği yapmak ve çevre sorunlarına çözüm getirici önerilerde bulunmak,

- § Eğitim teknolojisini üretmek, geliştirmek, kullanmak ve yaygınlaştırmak,
- § Yükseköğretimin uygulamalı yapılmasına ait eğitim-öğretim esaslarını geliştirmek, döner sermaye işletmelerini kurmak, verimli çalıştırmak ve bu faaliyetlerin geliştirilmesine ilişkin gerekli düzenlemeleri yapmaktır.

Bu faaliyetler aracılığı ile üniversitemiz ülkemizin ve toplumumuzun kalkınmasına katkı sağlamanın yanı sıra, aynı zamanda, ilimizde bulunan kamu ve özel sektör kuruluşlarına danışmanlık hizmeti yoluyla da katkı sağlamaktadır. Ayrıca, bu faaliyetlerimiz Üniversitemizin “küresel, ulusal ve yerel düzeylerde eğitim-öğretim sunmayı, bilimsel araştırma, yayın ve danışmanlık faaliyetlerini yürütmeyi, yaptığı araştırma ve projelerle ulusal ve uluslararası düzeyde bilim sanat ve teknoloji üreterek ulusunun ve tüm insanlığın faydasını gözetmeyi görev edinmiştir.” şeklindeki mevcut misyonu ile de uyumlu olarak gerçekleştirilmektedir.

C. Diğer Hususlar

FAALİYET ALANI – 1: EĞİTİM-ÖĞRETİM

- § Lisansüstü Eğitim Hizmetler
- § Lisans Eğitim Hizmetleri
- § Ön Lisans Eğitim Hizmetleri
- § Uzaktan Eğitim Hizmetleri

FAALİYET ALANI – 2: ARAŞTIRMA-GELİŞTİRME

- § Bilimsel Araştırma Hizmetleri
- § Danışmanlık Hizmetleri

FAALİYET ALANI – 3: KÜLTÜR, SANAT VE SPOR

- § Kültürel ve Sanatsal (seriler, şenlikler, kongreler, seminerler vb.)Hizmetler
- § Sportif (yarışmalar ve turnuvalar)Hizmetler

FAALİYET ALANI – 4: ULUSLARARASI İLİŞKİLER

- § Öğrenci ve Personel Değişim Hizmetleri

FAALİYET ALANI – 5: YÜKSEKÖĞRETİM İDARİ İŞLERİ

- § Danışmanlık Hizmetleri
- § Personel Hizmetleri
- § İdari ve Destek hizmetler
- § Öğrenciler ile İlgili (beslenme, yurt, burs. vb.) Hizmetler
- § Strateji Geliştirme ve Malî Hizmetler
- § Kütüphane ve Dokümantasyon ile İlgili
- § Yapım, Bakım ve Onarım İşleri ile İlgili Hizmetler
- § Bilgi İşlem ve Yazılım ile İlgili Hizmetler
- § Hukuksal Süreçler ile İlgili Hizmetler
- § Basın ve Halkla İlişkiler ile İlgili Hizmetler
- § Güvenlik Hizmetleri

III.FAALİYETLERE İLİŞKİN BİLGİ VE DEĞERLENDİRMELER

Bu başlık altında Üniversitemizin 2020 yılındaki harcama bilgilerine ve envanterine ilişkin durumlara yer verilecektir.

A. Mali Bilgiler

2020 Yılı Merkezi Yönetim Bütçe Kanunu 31.12.2019 tarihli ve 30995 mükerrer sayılı Resmi Gazete’de yayınlanmıştır ve Üniversitemize 136.185.000,00 TL tutarında olmak üzere ödenek tahsis edilmiştir. Üniversitemiz, tahsis edilen bu ödenegi 5018 sayılı Kamu Mali Yönetim ve Kontrol Kanunu hükümleri kapsamında etkili, ekonomik ve verimli kullanmak için gerekli hassasiyeti ve öz veriyi göstermiş olup, zorunlu ve acil harcamalarda ödenek yetersizliği durumunda usulüne uygun ödenek talepleri yapılmıştır. Üniversitemiz ait bütçe ödenek ve gelir/gider gerçekleştirmeleri 1.Ekonomik Düzey ve birimlerimiz düzeyinde aşağıdaki tablolarda gösterilmiştir:

1-Bütçe Uygulama Sonuçları

Tablo 41. 1. Düzeyde Bütçe Ödenek ve Gerçekleşmeleri

1. DÜZEYDE BÜTÇE ÖDENEK VE GERÇEKLEŞMELERİ					
	KBÖ	EKLENEN	DÜŞÜLEN	TOPLAM ÖDENEK	HARCAMA (AVANS DAHİL)
01- PERSONEL GİDERLERİ	98.478.000,00	16.759.214,00	2.161.351,00	113.075.863,00	112.565.425,98
02- SOSYAL GÜVENLİK KURUMLARINA DEVLET PRİMİ GİDERLERİ	14.966.000,00	3.036.861,00	551.136,00	17.451.725,00	17.403.252,09
03- MAL VE HİZMET ALIM GİDERLERİ	7.880.000,00	1.901.446,55	0,00	9.781.446,55	9.016.422,28
05- CARİ TRANSFERLER	3.861.000,00	3.342.652,38	426.887,50	6.776.764,88	6.269.756,20
06- SERMAYE GİDERLERİ	11.000.000,00	3.580.000,00	580.000,00	14.000.000,00	10.884.048,71
TOPLAM	136.185.000,00	28.620.173,93	3.719.374,50	161.085.799,43	156.138.905,26

Tablo 42. 2020 Yılında Birimlerimizin Harcama Miktarları

BİRİMLER	Personel Giderleri	Sosyal Güvenlik Kurumlarına devlet Primi Giderleri	Mal ve Hizmet Alımları	Cari Transferler	Sermaye Giderleri
Aksu Mehmet Süreyya Demiraslan Meslek Yüksekokulu	1.757.783,67	223.584,14	23.434,40	0	0
Atabey Meslek Yüksekokulu	2.711.643,76	407.200,30	103.352,36	0	0
Eğirdir Meslek Yüksekokulu	2.570.960,30	383.671,89	69.489,00	0	0
Eğirdir Su Ürünleri Fakültesi	4.984.784,74	850.609,60	65.839,29	0	0
Turizm Fakültesi	1.188.580,67	181.255,94	88.457,16	0	0
Gelendost Meslek Yüksekokulu	1.487.198,52	214.558,03	52.542,47	0	0
Genel Sekreterlik	524.715,90	79.886,28	35.482,80	3.696.887,50	0
Gönen Meslek Yüksekokulu	3.349.520,81	522.970,78	125.279,48	0	0
Isparta Meslek Yüksekokulu	6.436.200,71	925.031,72	18.103,17	0	0
İdari ve Mali İşler Daire Başkanlığı	11.388.139,57	2.410.419,37	3.651.014,11	0	2.267.525,12
Keçiborlu Meslek Yüksekokulu	3.361.206,38	543.012,97	112.721,82	0	0
Lisansüstü Eğitim Enstitüsü	3.826.090,83	92.602,75	25.287,10	0	0
Orman Fakültesi	6.701.107,15	1.057.900,97	15.302,16	0	0
Öğrenci İşleri Daire Başkanlığı	272.019,55	44.501,09	4.637,38	1.854.634,00	29.736,00
Personel Daire Başkanlığı	593.221,16	77.999,11	46.243,00	0	0
Sağlık Kültür ve Spor Daire Başkanlığı	876.323,08	133.631,22	897.909,28	164.112,50	0

Senirkent Meslek Yüksekokulu	2.775.928,91	465.559,51	70.386,49	0	0
Strateji Geliştirme Daire Başkanlığı	540.418,61	81.214,53	13.656,15	0	0
Sütçüler Prof. Dr. Hasan Gürbüz Meslek Yüksekokulu	2.416.284,82	377.449,92	37.835,64	0	0
Şarkikaraağaç Meslek Yüksekokulu	2.891.275,59	452.464,25	93.877,08	0	0
Şarkikaraağaç Turizm Meslek Yüksekokulu	788.927,93	97.260,86	17.088,26	0	0
Ziraat Fakültesi	17.506.817,24	2.728.180,45	536.235,98	0	0
Teknik Bilimler Meslek Yüksekokulu	6.730.867,96	1.051.739,24	121.023,27	0	28.552,46
Teknoloji Fakültesi	11.016.961,14	1.563.018,06	100.883,36	554.122,20	0
Uluborlu Selahattin Karasoy Meslek Yüksekokulu	3.530.062,16	551.723,81	100.503,15	0	0
Uzaktan Eğitim Meslek Yüksekokulu	1.737.847,80	239.293,57	12.529,24	0	39.825,00
Yalvaç Büyükkutlu Uygulamalı Bilimler Yüksekokulu	1.979.843,51	295.891,51	38.848,71	0	0
Yalvaç Meslek Yüksekokulu	3.074.751,06	495.687,34	126.922,85	0	0
Yalvaç Teknik Bilimler Meslek Yüksekokulu	2.615.012,04	430.391,16	34.667,22	0	0
Yapı İşleri ve Teknik Daire Başkanlığı	962.054,65	148.970,67	1.000.647,03	0	6.162.640,79
Yenişarbademli Meslek Yüksekokulu	1.076.651,64	142.295,87	9.612,84	0	0
Kütüphane ve Dokümantasyon Daire Başkanlığı	81.690,21	14.066,61	115.450,00	0	0
TOPLAM	111.754.892,07	17.284.043,52	7.765.262,25	6.269.756,20	8.528.279,37

Tablo 43. 2020 Yılındaki Cari Harcamalar

HARCAMA TÜRÜ	HARCAMA MİKTARI
Tüketim Malzemeleri	6.757.931,19
Yolluklar	496.868,69
Görev Giderleri	10.966,18
Hizmet Alımları	690.709,10
Temsil ve Tanıtma Giderleri	48.325,63
Menkul Mal, Gayri Maddi Hak Alım, Bakım ve Onarım Giderleri	697.078,12
Gayri Menkul Mal Bakım ve Onarım Giderleri	314.543,37

Tablo 44. 2020 Yılı Bütçe Gelirleri

31.12.2020 TARİHİ İTİBARIYLA BÜTÇE GELİRLERİ (2. DÜZEY GERÇEKLEŞME) TABLOSU							
Ekonomik Kodlar				Bütçe Gelirlerinin Türü	Bütçe Geliri	Bütçe Geliri Ret ve İade	Net Bütçe Geliri
					(800 Hesap)	(810 Hesap)	(800 Hesap)
					-1	-2	(3=1-2)
				BÜTÇE GELİRLERİ	155.746.893,40	313.163,06	155.433.730,34
3				Teşebbüs ve Mülkiyet Gelirleri	7.201.358,42	191.560,40	7.009.798,02
3	1			Mal ve Hizmet Satış Gelirleri	7.052.786,74	191.560,40	6.861.226,34
3	1	1		Mal Satış Gelirleri	150,00	0,00	150,00
3	1	1	1	Şartname, Basılı Evrak, Form Satış Gelirleri	150,00	0,00	150,00
3	1	2		Hizmet Gelirleri	7.052.636,74	191.560,40	6.861.076,34
3	1	2	29	Örgün ve Yaygın Öğretimden Elde Edilen Gelirler	909.824,70	5.659,50	904.165,20
3	1	2	31	İkinci Öğretimden Elde Edilen Gelirler	4.521.613,71	58.671,75	4.462.941,96
3	1	2	32	Yaz Okulu Gelirleri	753.380,88	120.446,55	632.934,33
3	1	2	34	Tezli Yüksek Lisans Geliri	61.587,00	269,00	61.318,00
3	1	2	35	Doktora Gelirleri	18.749,00	140,00	18.609,00
3	1	2	45	Uzaktan Öğretimden Elde Edilen Gelirler	332.994,92	1.832,60	331.162,32
3	1	2	46	Uzaktan Öğretim Materyal Gelirleri	174.082,13	690,00	173.392,13
3	1	2	99	Diğer Hizmet Gelirleri	280.404,40	3.851,00	276.553,40
3	6			Kira Gelirleri	112.407,06	0,00	112.407,06

3	6	1		Taşınmaz Kiraları	112.407,06	0,00	112.407,06
3	6	1	99	Diğer Taşınmaz Kira Gelirleri	112.407,06	0,00	112.407,06
3	9			Diğer Teşebbüs ve Mülkiyet Gelirleri	36.164,62	0,00	36.164,62
3	9	9		Diğer Gelirler	36.164,62	0,00	36.164,62
3	9	9	99	Diğer Çeşitli Teşebbüs ve Mülkiyet Gelirleri	36.164,62	0,00	36.164,62
4				Alınan Bağış ve Yardımlar ile Özel Gelirler	142.720.850,00	120.822,66	142.600.027,34
4	2			Merkezi Yönetim Bütçesine Dahil İdarelerden ve Yardımlar	140.673.000,00	0,00	140.673.000,00
4	2	1		Cari	129.673.000,00	0,00	129.673.000,00
4	2	1	1	Hazine yardımı	129.673.000,00	0,00	129.673.000,00
4	2	2		Sermaye	11.000.000,00	0,00	11.000.000,00
4	2	2	1	Hazine yardımı	11.000.000,00	0,00	11.000.000,00
4	5			Proje Yardımları	2.047.850,00	120.822,66	1.927.027,34
4	5	1		Cari	2.047.850,00	120.822,66	1.927.027,34
4	5	1	13	YÖK Burs Destekleri	2.047.850,00	120.822,66	1.927.027,34
5				Diğer Gelirler	5.824.684,98	780,00	5.823.904,98
5	1			Faiz Gelirleri	626.143,22	0,00	626.143,22
5	1	9		Diğer Faizler	626.143,22	0,00	626.143,22
5	1	9	1	Kişilerden Alacaklar Faizleri	1.391,53	0,00	1.391,53
5	1	9	3	Mevduat Faizleri	624.034,85	0,00	624.034,85
5	1	9	99	Diğer Faizler	716,84	0,00	716,84
5	2			Kişi ve Kurumlardan Alınan Paylar	97.135,80	0,00	97.135,80
5	2	6		Özel Bütçeli İdarelere Ait Paylar	97.135,80	0,00	97.135,80
5	2	6	16	Araştırma Projeleri Gelirleri Payı	97.135,80	0,00	97.135,80
5	3			Para Cezaları	215,00	0,00	215,00
5	3	2		İdari Para Cezaları	215,00	0,00	215,00
5	3	2	99	Diğer İdari Para Cezaları	215,00	0,00	215,00
5	9			Diğer Çeşitli Gelirler	5.101.190,96	780,00	5.100.410,96
5	9	1		Diğer Çeşitli Gelirler	5.101.190,96	780,00	5.100.410,96
5	9	1	6	Kişilerden Alacaklar	72.966,40	0,00	72.966,40
5	9	1	19	Öğrenci Katkı Payı Telafi Gelirleri	4.298.568,00	0,00	4.298.568,00
5	9	1	30	2547 sayılı Kanunun Geçici 74 üncü maddesi Kapsamında Gelirler	554.122,20	0,00	554.122,20
5	9	1	99	Yukarıda Tanımlanmayan Diğer Çeşitli Gelirler	175.534,36	780,00	174.754,36
TOPLAM					155.746.893,40	313.163,06	155.433.730,34

Tablo 45. Dairemiz 2020 Yılı Yatırım Bilgileri

ISPARTA UYGULAMALI BİLİMLER ÜNİVERSİTESİ		
Proje	Proje No	Ödenek
Yayın alımı 151477	2020H03-151477	1.000.000,00
Muhtelif işler 151479	2020H03-151479	7.500.000,00
Kampüs altyapısı 151495	2020H03-151495	2.000.000,00
Çeşitli ünitelerin E.P. 152764	2020H03-152764	500.000,00

2020 yılı Yatırım Programı kapsamında Kurumumuza yukarıdaki tabloda belirtilen projeler bazında 11.000.000,00 TL ödenek tahsis edilmiş olup yıl içerisinde Muhtelif İşler projesine 3.000.000,00 TL de likit karşılığı ödenek kaydı olarak eklenmiş ve toplam yatırım ödeneğimiz 14.000.000,00 TL olmuştur. Bunun 10.884.048,71 TL'si harcanmış olup, 2021 mali yılına süre uzatımı verilen B-C Bloklarının Güçlendirme Yapım İşleri için harcanmayan kısım olan 3.088.702,37 TL'si likit karşılığı ödenek kaydı yapılmak üzere ile 2021 yılına aktarılmıştır.

Şekil 23. 2020 Yılındaki Cari Harcamaların Dağılımı

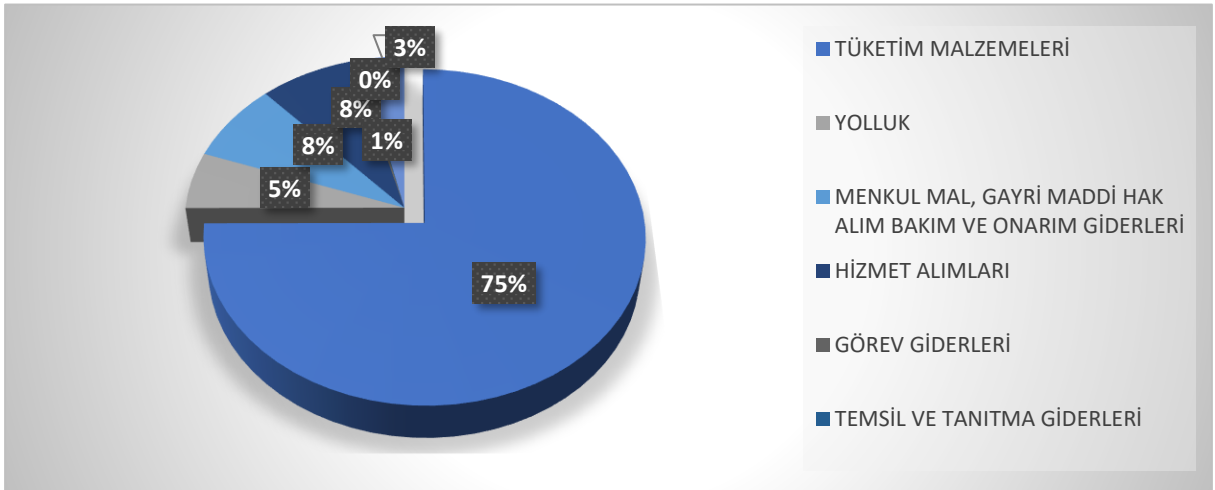

Şekil 23 ve Tablo 45 incelendiğinde, 2020 yılı Merkezi Yönetim Bütçe Kanunu ile Kurumumuza tam mali yılı olarak ilk defa ödenek tahsis edilmiş olup tablodaki bütçe kalemleri bazında en verimli şekilde ödenek kullanımı sağlanmıştır.

Üniversitemizin envanterinde yer alan taşınır bilgilerinin 2020 yılı sonundaki durumlara da özet olarak aşağıdaki tablolarda yer verilmiştir.

Tablo 46. İlk Madde ve Malzeme Taşınır Grupları

KAMU İDARESİNİN KODU		3930	ADI	Isparta Uygulamalı Bilimler Üniversitesi	YIL	2020	
TAŞINIR HESAP KODU		150	ADI	İlk Madde ve Malzemeler			
SIRA NO	TAŞINIR I. DÜZEY DETAY KODU	TAŞINIR I. DÜZEY DETAY ADI	GEÇEN YILDAN DEVREDEDEN	YIL İÇİNDE GİREN	TOPLAM	YIL İÇİNDE ÇIKAN	GELECEK YILA DEVREDEDEN
			TUTARI	TUTARI	TUTARI	TUTARI	TUTARI
1	150.01	Kırtasiye Malzemeleri Grubu	399.774,88	999.724,73	1.399.499,62	658.999,55	740.500,06
2	150.02	Beslenme/Gıda Amaçlı ve Mutfakta Kullanılan	27.043,89	6.110,58	33.154,47	2.586,28	30.568,20
3	150.03	Tıbbi ve Laboratuvar Sarf Malzemeleri Grubu	51.715,22	1.105.213,40	1.156.928,63	861.457,79	295.470,84
4	150.04	Yakıtlar, Yakıt Katkıları ve Katkı Yağlar Grubu	260.782,95	945.388,66	1.206.171,61	966.245,16	239.926,45
5	150.05	Temizleme Ekipmanları Grubu	569.031,50	948.807,56	1.517.839,06	825.142,48	692.696,59
6	150.06	Giyecek, Mefruşat ve Tuhafiye Malzemeleri Grubu	82.061,75	315.508,91	397.570,66	166.803,13	230.767,53
7	150.07	Yiyecek Grubu	26.431,94	60.306,95	86.738,89	56.360,45	30.378,44
8	150.08	İçecek Grubu	21.036,26	36.475,48	57.511,74	47.186,72	10.325,02
9	150.09	Canlı Hayvanlar Grubu	0,00	0,00	0,00	0,00	0,00
10	150.10	Zirai Maddeler Grubu	757,56	36.677,23	37.434,79	11.984,12	25.450,67
11	150.11	Yem Grubu	0,00	19.556,46	19.556,46	17.556,30	2.000,16
12	150.12	Bakım Onarım ve Üretim Malzemeleri Grubu	202.340,54	803.313,20	1.005.653,74	461.488,11	544.165,63
13	150.13	Yedek Parçalar Grubu	110.530,64	319.305,50	429.836,14	166.855,66	262.980,48
14	150.14	Nakil Vasıtaları Lastikleri Grubu	0,00	3.999,98	3.999,98	0,00	3.999,98
15	150.15	Değişim, Bağış ve Satış Amaçlı Yayınlar Grubu	175,00	345,00	520,00	520,00	0,00
16	150.16	Spor Malzemeleri Grubu	9.581,60	58.493,42	68.075,02	17.671,62	50.403,40
17	150.17	Başınçlı Ekipmanlar	0,00	5.822,24	5.822,24	4.871,84	950,40
18	150.99	Diğer Tüketim Amaçlı Malzemeler	2.084.691,28	236.371,86	2.321.063,14	243.853,47	2.077.209,67
150 HESAP TOPLAMI:			3.845.955,01	5.901.421,18	9.747.376,19	4.509.582,68	5.237.793,51

Tablo 47. Tesis, Makine ve Cihazlar Taşınır Grupları

KAMU İDARESİNİN KODU		3930	ADI	Isparta Uygulamalı Bilimler Üniversitesi		YIL	2020
TAŞINIR HESAP KODU		253	ADI	Tesis, Makine ve Cihazlar			
SIRA NO	TAŞINIR I. DÜZEY DETAY KODU	TAŞINIR I. DÜZEY DETAY ADI	GEÇEN YILDAN DEVREDEN	YIL İÇİNDE GİREN	TOPLAM	YIL İÇİNDE ÇIKAN	GELECEK YILA DEVREDEN
			TUTARI	TUTARI	TUTARI	TUTARI	TUTARI
19	253.01	Tesisler Grubu	21.804,04	1.871,48	23.675,52	0,00	23.675,52
20	253.02	Makineler ve Aletler Grubu	4.364.705,88	543.077,65	4.907.783,53	124.050,69	4.783.732,84
21	253.03	Cihazlar ve Aletler Grubu	10.731.066,55	1.713.893,37	12.444.959,92	827.906,68	11.617.053,24
253 HESAP TOPLAMI:			15.117.576,47	2.258.842,50	17.376.418,97	951.957,37	16.424.461,60

Tablo 48. Taşıtlar Taşınır Grupları

KAMU İDARESİNİN KODU		3930	ADI	Isparta Uygulamalı Bilimler Üniversitesi		YIL	2020
TAŞINIR HESAP KODU		254	ADI	Taşıtlar Grubu			
SIRA NO	TAŞINIR I. DÜZEY DETAY KODU	TAŞINIR I. DÜZEY DETAY ADI	GEÇEN YILDAN DEVREDEN	YIL İÇİNDE GİREN	TOPLAM	YIL İÇİNDE ÇIKAN	GELECEK YILA DEVREDEN
			TUTARI	TUTARI	TUTARI	TUTARI	TUTARI
22	254.01	Karayolu Taşıtları Grubu	132.866,42	0,00	132.866,42	0,00	132.866,42
23	254.02	Su ve Deniz Taşıtları Grubu	17.041,01	0,00	17.041,01	0,00	17.041,01
254 HESAP TOPLAMI:			149.907,42	0,00	149.907,42	0,00	149.907,42

Tablo 49. Demirbaş Taşınır Grupları

KAMU İDARESİNİN KODU		3930	ADI	Isparta Uygulamalı Bilimler Üniversitesi		YIL	2020
TAŞINIR HESAP KODU		255	ADI	Demirbaşlar Grubu			
SIRA NO	TAŞINIR I. DÜZEY DETAY KODU	TAŞINIR I. DÜZEY DETAY ADI	GEÇEN YILDAN DEVREDEN	YIL İÇİNDE GİREN	TOPLAM	YIL İÇİNDE ÇIKAN	GELECEK YILA DEVREDEN
			TUTARI	TUTARI	TUTARI	TUTARI	TUTARI
24	255.01	Döşeme ve Mefruşat Grubu	220.204,71	152.306,48	372.511,19	59.261,56	313.249,63
25	255.02	Büro Makineleri Grubu	11.011.641,70	5.230.134,55	16.241.776,25	2.416.989,25	13.824.787,00
26	255.03	Mobilyalar Grubu	3.653.870,98	1.289.471,91	4.943.342,89	423.127,10	4.520.215,80
27	255.04	Beslenme/Gıda ve Mutfak Demirbaşları Grubu	86.120,39	1.578,84	87.699,23	3.423,18	84.276,05
28	255.05	Canlı Demirbaşlar Grubu	11.373,24	0,00	11.373,24	500,00	10.873,24
29	255.07	Kütüphane Demirbaşları Grubu	58.222,30	2.362,31	60.584,61	2.362,31	58.222,30
30	255.08	Eğitim Demirbaşları Grubu	1.398.728,15	1.290.870,62	2.689.598,76	681.012,40	2.008.586,37
31	255.09	Spor Amaçlı Kullanılan Demirbaşlar Grubu	103.134,01	141.626,37	244.760,38	71.373,75	173.386,63
32	255.10	Güvenlik, Kontrol ve Tedbir Amaçlı Demirbaşlar	363.596,13	81.421,44	445.017,56	39.343,50	405.674,06
33	255.11	Demirbaş Niteliğindeki Süs Eşyaları	11.155,72	998,28	12.154,00	998,28	11.155,72
34	255.12	Kullanımda Olan Demirbaş Niteliğindeki Değerli	271,40	0,00	271,40	0,00	271,40
35	255.99	Diğer Demirbaşlar Grubu	472.954,10	78.948,66	551.902,76	47.018,19	504.884,57
255 HESAP TOPLAMI:			17.391.272,83	8.269.719,45	25.660.992,28	3.745.409,51	21.915.582,77

2- Temel Mali Tabloların Karşılaştırılması

2020 yılı kesin mizanımız aşağıdaki tabloda verilmiştir.

Tablo 50.Kesin Mizan

2020 YILI KESİN MİZAN					
Hesap	Hesap Adı	Borç (TL)	Alacak (TL)	Borç Kalan (TL)	Alacak Kalan (TL)
102	BANKA HESABI	960.358.489,39	952.039.930,97	8.318.558,42	0,00
103	VERİLEN ÇEKLER VE GÖNDERME EMİRLERİ HESABI (-)	433.375.256,32	433.375.256,32	0,00	0,00
104	PROJE ÖZEL HESABI	644.614,74	105.838,58	538.776,16	0,00
106	DÖVİZ GÖNDERME EMİRLERİ HESABI (-)	64.375,87	64.375,87	0,00	0,00
108	DİĞER HAZIR DEĞERLER HESABI	299.626.690,97	299.626.690,97	0,00	0,00
120	GELİRLERDEN ALACAKLAR HESABI	149.516.000,00	142.173.000,00	7.343.000,00	0,00
140	KİŞİLERDEN ALACAKLAR HESABI	194.684,18	165.654,67	29.029,51	0,00
150	İLK MADDE VE MALZEME HESABI	9.751.606,27	4.513.812,73	5.237.793,54	0,00
160	İŞ AVANS VE KREDİLERİ HESABI	2.022.726,11	2.022.726,11	0,00	0,00
161	PERSONEL AVANSLARI HESABI	2.482,30	2.482,30	0,00	0,00
162	BÜTÇE DIŞI AVANS VE KREDİLER HESABI	8.825.155,83	4.133.419,49	4.691.736,34	0,00
181	GELİR TAHAKKUKLARI HESABI	283.915,63	273.633,67	10.281,96	0,00
241	MAL VE HİZMET ÜRETEN KURULUŞLARA YATIRILAN SERMAYELER HESABI	60.000,00	30.000,00	30.000,00	0,00
242	DÖNER SERMAYELİ KURULUŞLARA YATIRILAN SERMAYELER HESABI	1.000,00	0,00	1.000,00	0,00
252	BİNALAR HESABI	9.702.708,65	0,00	9.702.708,65	0,00
253	TESİS, MAKİNE VE CİHAZLAR HESABI	17.364.208,37	939.746,76	16.424.461,61	0,00
254	TAŞITLAR HESABI	149.907,43	0,00	149.907,43	0,00
255	DEMİRBAŞLAR HESABI	25.592.548,48	3.676.965,59	21.915.582,89	0,00
257	BİRİKMİŞ AMORTİSMANLAR VE DEĞER DÜŞÜKLÜĞÜ KARŞILIĞI HESABI (-)	3.325.255,03	45.000.580,99	0,00	41.675.325,96
260	HAKLAR HESABI	1.195.541,56	37.771,80	1.157.769,76	0,00
268	BİRİKMİŞ AMORTİSMANLAR VE DEĞER DÜŞÜKLÜĞÜ KARŞILIĞI HESABI (-)	0,00	1.157.769,76	0,00	1.157.769,76
281	GELİR TAHAKKUKLARI HESABI	10.281,96	10.281,96	0,00	0,00
294	ELDEN ÇIKARILACAK STOKLAR VE MADDİ DURAN VARLIKLAR HESABI	581.996,79	435.233,14	146.763,65	0,00
299	BİRİKMİŞ AMORTİSMANLAR HESABI (-)	435.233,14	581.996,79	0,00	146.763,65
320	BÜTÇE EMANETLERİ HESABI	397.496,07	512.090,22	0,00	114.594,15

330	ALINAN DEPOZİTO VE TEMİNATLAR HESABI	339.431,82	610.754,55	0,00	271.322,73
333	EMANETLER HESABI	9.417.697,66	9.611.121,10	0,00	193.423,44
360	ÖDENECEK VERGİ VE FONLAR HESABI	9.306.931,61	10.732.658,04	0,00	1.425.726,43
361	ÖDENECEK SOSYAL GÜVENLİK KESİNTİLERİ HESABI	27.986.127,29	28.419.053,53	0,00	432.926,24
362	FONLAR VEYA DİĞER KAMU İD ADINA YAPILAN TAHSİLAT HESABI	365.600,53	398.599,23	0,00	32.998,70
372	KIDEM TAZMİNATI KARŞILIĞI HESABI	0,00	165.880,20	0,00	165.880,20
380	GELECEK AYLARA AİT GELİRLER HESABI	22.052,63	34.841,28	0,00	12.788,65
430	ALINAN DEPOZİTO VE TEMİNATLAR HESABI	0,00	16.488,00	0,00	16.488,00
472	KIDEM TAZMİNATI KARŞILIĞI HESABI	0,00	9.240.435,74	0,00	9.240.435,74
480	GELECEK YILLARA AİT GELİRLER HESABI	12.788,65	12.788,65	0,00	0,00
500	NET DEĞER HESABI	21.772.461,91	44.629.325,67	0,00	22.856.863,76
511	BİRİMLER ARASI İŞLEMLER HESABI	727.870.411,42	727.870.411,42	0,00	0,00
519	DEĞER HAREKETLERİ SONUÇ HESABI	942.033.458,13	942.033.458,13	0,00	0,00
570	GEÇMİŞ YILLAR OLUMLU FAALİYET SONUÇLARI HESABI	162.933.632,74	325.867.265,48	0,00	162.933.632,74
580	GEÇMİŞ YILLAR OLUMSUZ FAALİYET SONUÇLARI HESABI (-)	346.902.523,58	173.451.261,79	173.451.261,79	0,00
590	DÖNEM OLUMLU FAALİYET SONUCU HESABI	133.186.524,32	290.934.687,06	0,00	157.748.162,74
591	DÖNEM OLUMSUZ FAALİYET SONUCU HESABI (-)	293.405.499,47	144.129.028,29	149.276.471,18	0,00
600	GELİRLER HESABI	168.194.036,39	168.194.036,39	0,00	0,00
610	İNDİRİM, İADE VE İSKONTOLAR HESABI	347.498,28	347.498,28	0,00	0,00
630	GİDERLER HESABI	158.175.031,11	158.175.031,11	0,00	0,00
690	FAALİYET SONUÇLARI HESABI	315.045.688,14	315.045.688,14	0,00	0,00
800	BÜTÇE GELİRLERİ HESABI	158.018.111,70	158.018.111,70	0,00	0,00
805	GELİR YANSITMA HESABI	157.912.388,82	157.912.388,82	0,00	0,00
810	BÜTÇE GELİRLERİNDEN RET VE İADELER HESABI	314.046,81	314.046,81	0,00	0,00
830	BÜTÇE GİDERLERİ HESABI	157.507.884,31	157.507.884,31	0,00	0,00
835	GİDER YANSITMA HESAPLARI	157.507.884,31	157.507.884,31	0,00	0,00
895	BÜTÇE UYGULAMA SONUÇLARI HESABI	311.917.236,52	311.917.236,52	0,00	0,00
900	GÖNDERİLECEK BÜTÇE ÖDENEKLERİ HESABI	310.429.761,94	310.429.761,94	0,00	0,00

901	BÜTÇE ÖDENEKLERİ HESABI	309.729.242,60	309.729.242,60	0,00	0,00
902	BÜTÇE ÖDENEK HAREKETLERİ HESABI	165.535.693,27	165.535.693,27	0,00	0,00
903	KULLANILACAK ÖDENEKLER HESABI	166.874.672,32	166.874.672,32	0,00	0,00
904	ÖDENEKLER HESABI	165.535.693,27	165.535.693,27	0,00	0,00
905	ÖDENEKLİ GİDERLER HESABI	157.507.884,31	157.507.884,31	0,00	0,00
910	ALINAN TEMİNAT MEKTUPLARI HESABI	1.227.962,25	528.330,13	699.632,12	0,00
911	ALINAN TEMİNAT MEKTUPLARI EMANETLERİ HESABI	528.330,13	1.227.962,25	0,00	699.632,12
914	VERİLEN TEMİNAT MEKTUPLARI HESABI	1.061.310,60	0,00	1.061.310,60	0,00
915	VERİLEN TEMİNAT MEKTUPLARI KARŞILIĞI HESABI	0,00	1.061.310,60	0,00	1.061.310,60
920	GİDER TAAHHÜTLERİ HESABI	8.556.095,78	5.491.929,93	3.064.165,85	0,00
921	GİDER TAAHHÜTLERİ KARŞILIĞI HESABI	5.491.929,93	8.556.095,78	0,00	3.064.165,85
948	BAŞKA BİRİMLER ADINA İZLENEN ALACAKLAR HESABI	3.762.389,14	2.006.505,04	1.755.884,10	0,00
949	BAŞKA BİRİMLER ADINA İZLENEN ALACAK EMANETLERİ HESABI	2.006.505,04	3.762.389,14	0,00	1.755.884,10
962	YÜKSEKÖĞRETİM KURUMLARI BİLİMSEL PROJELER HESABI	2.245.754,64	797.087,09	1.448.667,55	0,00
963	BİLİMSEL PROJELER KARŞILIĞI HESABI	727.087,09	2.175.754,64	0,00	1.448.667,55
993	MADDİ DURAN VARLIKLARIN KİRA VE İRTİFAK HAKKI GELİRLERİ HESABI	256.997,66	118.214,32	138.783,34	0,00
999	DİĞER NAZIM HESAPLAR KARŞILIĞI HESABI	113.814,32	252.597,66	0,00	138.783,34
	Toplam	7.485.568.247,53	7.485.568.247,53	406.593.546,45	406.593.546,45

B. Performans Bilgileri

1. Program, Alt Program ve Faaliyet Bilgileri

Tablo.51 Program, Alt Program ve Faaliyet Bilgileri

ISPARTA UYGULAMALI BİLİMLER ÜNİVERSİTESİ				
SIRA NO	Program	Alt Program	Faaliyet	Alt Faaliyet Açıklaması
1	ARAŞTIRMA, GELİŞTİRME VE YENİLİK	ARAŞTIRMA ALTYAPILARI	Yükseköğretim Kurumları Araştırma Altyapısı Kurulması ve Geliştirilmesi	Üniversitemiz, YÖK'ün daha önce 2 defa 5 üniversiteyi pilot olarak belirlemiş olduğu Bölgesel Kalkınma Odaklı Misyon Farklılaşması ve İhtisaslaşma projesine aday olarak gösterilmiştir. Bu kapsamda Üniversitemizin geçmişten gelen birikimleriyle oluşturulmuş olan altyapısını daha da güçlendirmek için tematik bir ihtisas üniversitesi olma yönündeki çalışmalarımız devam etmektedir.
2	ARAŞTIRMA,GELİŞTİRME VE YENİLİK	Yükseköğretimde Bilimsel Araştırma ve Geliştirme	Yükseköğretim Kurumları Temel Araştırma Hizmetleri	Üniversitemizde daha çok önlisans birimi olmasına rağmen doğa bilimleri olarak nitelendirilen ziraat, orman ve su ürünleri ile ilgili lisans programlarının Üniversitemizde varlığı sebebiyle, geçmişten gelen bir bilimsel araştırma kültürü vardır. Bu kapsamda ulusal ve uluslararası projelerle bu bilimsel çalışmalar desteklenmekte olup; döner sermaye gelirlerimizin olmaması; tıp ve diş hekimliği fakültelerinin de olmaması sebebiyle yapılabilecek destekler, bütçe imkanlarıyla mümkün hale gelmektedir.

3	ARAŞTIRMA,GELİŞTİRME VE YENİLİK	Yükseköğretimde Bilimsel Araştırma ve Geliştirme	Yükseköğretim Kurumlarının Bilimsel Araştırma Projeleri	Üniversitemizde daha çok önlisans birimi olmasına rağmen doğa bilimleri olarak nitelendirilen ziraat, orman ve su ürünleri ile ilgili lisans programlarının Üniversitemizde varlığı sebebiyle, geçmişten gelen bir bilimsel araştırma kültürü vardır. Bu kapsamda ulusal ve uluslararası projelerle bu bilimsel çalışmalar desteklenmekte olup; döner sermaye gelirlerimizin olmaması; tıp ve diş hekimliği fakültelerinin de olmaması sebebiyle yapılabilecek destekler, bütçe imkanlarıyla mümkün hale gelmektedir.
4	HAYAT BOYU ÖĞRENME	YÜKSEKÖĞRETİM KURUMLARI SÜREKLİ EĞİTİM FAALİYETLERİ	Toplum Hizmetine Sunulan Eğitim Programları, Kurs ve Seminerler	Hayatboyu eğitim çalışmalarının Üniversitemizde başlaması ve DILMER ile yabancı uyruklu öğrenci sayısının artırılması.
5	HAYAT BOYU ÖĞRENME	YÜKSEKÖĞRETİM KURUMLARI SÜREKLİ EĞİTİM FAALİYETLERİ	Yükseköğretim Kurumları Sosyal Sorumluluk Projeleri	Hayatboyu eğitim çalışmalarının Üniversitemizde başlaması ve DILMER ile yabancı uyruklu öğrenci sayısının artırılması.
6	TEDAVİ EDİCİ SAĞLIK	TEDAVİ HİZMETLERİ	Sağlık Hizmeti Sunumunda İhtiyaç Duyulan Tıbbi Cihaz, Malzeme ve İlaç Alımı	Üniversitemizde tedavi edici sağlık hizmetlerine yönelik çalışmalar devam etmekte olup en kısa sürede istenilen noktaya ulaşılmaya çalışılmaktadır.
7	TEDAVİ EDİCİ SAĞLIK	TEDAVİ HİZMETLERİ	Üniversite İhtisas Hastanesi Hizmetleri	Üniversitemizde tedavi edici sağlık hizmetlerine yönelik çalışmalar devam etmekte olup en kısa sürede istenilen noktaya ulaşılmaya çalışılmaktadır.

8	YÖNETİM VE DESTEK PROGRAMI	TEFTİŞ, DENETİM VE DANIŞMANLIK HİZMETLERİ	Diğer Teftiş, Denetim ve Danışmanlık Hizmetleri	Üniversitemiz bütün teftiş ve denetim süreci için gerekli olan hazırlarını sürdürmekte ve her daim denetime hazır halde bulunmaya gayret göstermektedir. Mevzuatın gerektirdiği danışmanlık hizmetlerini de talepler doğrultusunda yürütmektedir.
9	YÖNETİM VE DESTEK PROGRAMI	TEFTİŞ, DENETİM VE DANIŞMANLIK HİZMETLERİ	Hukuki Danışmanlık ve Muhakemat Hizmetleri	Üniversitemiz bütün teftiş ve denetim süreci için gerekli olan hazırlarını sürdürmekte ve her daim denetime hazır halde bulunmaya gayret göstermektedir. Mevzuatın gerektirdiği danışmanlık hizmetlerini de talepler doğrultusunda yürütmektedir.
10	YÖNETİM VE DESTEK PROGRAMI	TEFTİŞ, DENETİM VE DANIŞMANLIK HİZMETLERİ	İç Denetim	Üniversitemiz bütün teftiş ve denetim süreci için gerekli olan hazırlarını sürdürmekte ve her daim denetime hazır halde bulunmaya gayret göstermektedir. Mevzuatın gerektirdiği danışmanlık hizmetlerini de talepler doğrultusunda yürütmektedir.
11	YÖNETİM VE DESTEK PROGRAMI	TEFTİŞ, DENETİM VE DANIŞMANLIK HİZMETLERİ	Kamuoyu İlişkilerinin Yürütülmesi	Üniversitemiz bütün teftiş ve denetim süreci için gerekli olan hazırlarını sürdürmekte ve her daim denetime hazır halde bulunmaya gayret göstermektedir. Mevzuatın gerektirdiği danışmanlık hizmetlerini de talepler doğrultusunda yürütmektedir.
12	YÖNETİM VE DESTEK PROGRAMI	TEFTİŞ, DENETİM VE DANIŞMANLIK HİZMETLERİ	Kurumsal Uluslararası İşbirliği Faaliyetleri	Üniversitemiz bütün teftiş ve denetim süreci için gerekli olan hazırlarını sürdürmekte ve her daim denetime hazır halde bulunmaya gayret göstermektedir. Mevzuatın gerektirdiği danışmanlık hizmetlerini de talepler doğrultusunda yürütmektedir.

13	YÖNETİM VE DESTEK PROGRAMI	TEFTİŞ, DENETİM VE DANIŞMANLIK HİZMETLERİ	Teftiş, inceleme ve Soruşturma	Üniversitemiz bütün teftiş ve denetim süreci için gerekli olan hazırlarını sürdürmekte ve her daim denetime hazır halde bulunmaya gayret göstermektedir. Mevzuatın gerektirdiği danışmanlık hizmetlerini de talepler doğrultusunda yürütmektedir.
14	YÖNETİM VE DESTEK PROGRAMI	ÜST YÖNETİM, İDARİ VE MALİ HİZMETLER	Bilgi Teknolojilerine Yönelik Faaliyetler	Üniversitemiz 5018 sayılı kanun çerçevesinde mali hizmetler faaliyetlerini yürütmekte ve bu konuda üst yönetimimiz sürekli olarak bilgilendirilmektedir. Yapılan bütün faaliyetler 5018 sayılı kanun ve ilgili diğer mevzuat hükümleri çerçevesinde üst yönetimimizin bilgisi dahilinde mevzuata uygun olarak yürütülmektedir.
15	YÖNETİM VE DESTEK PROGRAMI	ÜST YÖNETİM, İDARİ VE MALİ HİZMETLER	Diğer Destek Hizmetleri	Üniversitemiz 5018 sayılı kanun çerçevesinde mali hizmetler faaliyetlerini yürütmekte ve bu konuda üst yönetimimiz sürekli olarak bilgilendirilmektedir. Yapılan bütün faaliyetler 5018 sayılı kanun ve ilgili diğer mevzuat hükümleri çerçevesinde üst yönetimimizin bilgisi dahilinde mevzuata uygun olarak yürütülmektedir.
16	YÖNETİM VE DESTEK PROGRAMI	ÜST YÖNETİM, İDARİ VE MALİ HİZMETLER	Genel Destek Hizmetleri	Üniversitemiz 5018 sayılı kanun çerçevesinde mali hizmetler faaliyetlerini yürütmekte ve bu konuda üst yönetimimiz sürekli olarak bilgilendirilmektedir. Yapılan bütün faaliyetler 5018 sayılı kanun ve ilgili diğer mevzuat hükümleri çerçevesinde üst yönetimimizin bilgisi dahilinde mevzuata uygun olarak yürütülmektedir.

17	YÖNETİM VE DESTEK PROGRAMI	ÜST YÖNETİM, İDARİ VE MALİ HİZMETLER	İnsan Kaynakları Yönetimine İlişkin Faaliyetler	Üniversitemiz 5018 sayılı kanun çerçevesinde mali hizmetler faaliyetlerini yürütmekte ve bu konuda üst yönetimimiz sürekli olarak bilgilendirilmektedir. Yapılan bütün faaliyetler 5018 sayılı kanun ve ilgili diğer mevzuat hükümleri çerçevesinde üst yönetimimizin bilgisi dahilinde mevzuata uygun olarak yürütülmektedir.
18	YÖNETİM VE DESTEK PROGRAMI	ÜST YÖNETİM, İDARİ VE MALİ HİZMETLER	İnşaat ve Yapı İşlerinin Yürütülmesi	Üniversitemiz 5018 sayılı kanun çerçevesinde mali hizmetler faaliyetlerini yürütmekte ve bu konuda üst yönetimimiz sürekli olarak bilgilendirilmektedir. Yapılan bütün faaliyetler 5018 sayılı kanun ve ilgili diğer mevzuat hükümleri çerçevesinde üst yönetimimizin bilgisi dahilinde mevzuata uygun olarak yürütülmektedir.
19	YÖNETİM VE DESTEK PROGRAMI	ÜST YÖNETİM, İDARİ VE MALİ HİZMETLER	İnşaat ve Yapı İşlerinin Yürütülmesi	Üniversitemiz 5018 sayılı kanun çerçevesinde mali hizmetler faaliyetlerini yürütmekte ve bu konuda üst yönetimimiz sürekli olarak bilgilendirilmektedir. Yapılan bütün faaliyetler 5018 sayılı kanun ve ilgili diğer mevzuat hükümleri çerçevesinde üst yönetimimizin bilgisi dahilinde mevzuata uygun olarak yürütülmektedir.
20	YÖNETİM VE DESTEK PROGRAMI	ÜST YÖNETİM, İDARİ VE MALİ HİZMETLER	Strateji Geliştirme ve Mali Hizmetler	Üniversitemiz 5018 sayılı kanun çerçevesinde mali hizmetler faaliyetlerini yürütmekte ve bu konuda üst yönetimimiz sürekli olarak bilgilendirilmektedir. Yapılan bütün faaliyetler 5018 sayılı kanun ve ilgili diğer mevzuat hükümleri çerçevesinde üst yönetimimizin bilgisi dahilinde mevzuata uygun olarak yürütülmektedir.

21	YÖNETİM VE DESTEK PROGRAMI	ÜST YÖNETİM, İDARİ VE MALİ HİZMETLER	Taşınmaz Mal Gelirleriyle Yürütülecek Hizmetler	Üniversitemiz 5018 sayılı kanun çerçevesinde mali hizmetler faaliyetlerini yürütmekte ve bu konuda üst yönetimimiz sürekli olarak bilgilendirilmektedir. Yapılan bütün faaliyetler 5018 sayılı kanun ve ilgili diğer mevzuat hükümleri çerçevesinde üst yönetimimizin bilgisi dahilinde mevzuata uygun olarak yürütülmektedir.
22	YÖNETİM VE DESTEK PROGRAMI	ÜST YÖNETİM, İDARİ VE MALİ HİZMETLER	Yükseköğretimde Öğrencilere Yönelik İdari Hizmetler	Üniversitemiz 5018 sayılı kanun çerçevesinde mali hizmetler faaliyetlerini yürütmekte ve bu konuda üst yönetimimiz sürekli olarak bilgilendirilmektedir. Yapılan bütün faaliyetler 5018 sayılı kanun ve ilgili diğer mevzuat hükümleri çerçevesinde üst yönetimimizin bilgisi dahilinde mevzuata uygun olarak yürütülmektedir.
23	YÜKSEKÖĞRETİM	ÖĞRETİM ELEMANLARINA SAĞLANAN BURS VE DESTEKLER	Araştırma Görevlileri Yurtdışı Araştırma Bursu Hizmetleri	Öğretim elemanlarına gerekli fiziki koşulların sağlanmasıyla beraber son yıllarda 03.3 Yolluklar bütçe tertibindeki ödenek kısıtlarıyla seminer, kongre, sempozyum, çalıştay vs. gibi bilimsel toplantılara katılımı zorlaştırmaktadır.

24	YÜKSEKÖĞRETİM	ÖĞRETİM ELEMANLARINA SAĞLANAN BURS VE DESTEKLER	Öğretim Elemanları Yurtdışı Yabancı Dil Bursu Hizmetleri	Öğretim elemanlarına gerekli fiziki koşulların sağlanmasıyla beraber son yıllarda 03.3 Yolluklar bütçe tertibindeki ödenek kısıtlarıyla seminer, kongre, sempozyum, çalıştay vs. gibi bilimsel toplantılara katılımı zorlaştırmaktadır.
25	YÜKSEKÖĞRETİM	ÖĞRETİM ELEMANLARINA SAĞLANAN BURS VE DESTEKLER	Öğretim Üyesi Yetiştirme Programı ve Yurtdışı Destek Hizmetleri	Öğretim elemanlarına gerekli fiziki koşulların sağlanmasıyla beraber son yıllarda 03.3 Yolluklar bütçe tertibindeki ödenek kısıtlarıyla seminer, kongre, sempozyum, çalıştay vs. gibi bilimsel toplantılara katılımı zorlaştırmaktadır.
26	YÜKSEKÖĞRETİM	ÖN LİSANS EĞİTİMİ, LİSANS EĞİTİMİ VE LİSANSÜSTÜ EĞİTİM	Doktora Öğrencilerine Yönelik Burs Hizmetleri	Üniversitemiz, ülkede örnek olacak bir mesleki eğitim modeline imza atmıştır. Önlisans programlarında 3+1, lisans programlarında da 7+1 ve 5+3 eğitim modelleri uygulanmaya başlamıştır. YÖK dersleri olarak adlandırılan derslerinde gelecek seneden itibaren uzaktan eğitim yoluyla öğrencilere verilmesi kararlaştırılmıştır.
27	YÜKSEKÖĞRETİM	ÖN LİSANS EĞİTİMİ, LİSANS EĞİTİMİ VE LİSANSÜSTÜ EĞİTİM	Doktora ve Tıpta Uzmanlık Eğitimi	Üniversitemiz, ülkede örnek olacak bir mesleki eğitim modeline imza atmıştır. Önlisans programlarında 3+1, lisans programlarında da 7+1 ve 5+3 eğitim modelleri uygulanmaya başlamıştır. YÖK dersleri olarak adlandırılan derslerinde gelecek seneden itibaren uzaktan eğitim yoluyla öğrencilere verilmesi kararlaştırılmıştır.

28	YÜKSEKÖĞRETİM	ÖN LİSANS EĞİTİMİ, LİSANS EĞİTİMİ VE LİSANSÜSTÜ EĞİTİM	Fen ve Mühendislik Bilimleri Öğrencilerinin Uygulamalı Eğitimi	Üniversitemiz, ülkede örnek olacak bir mesleki eğitim modeline imza atmıştır. Önlisans programlarında 3+1, lisans programlarında da 7+1 ve 5+3 eğitim modelleri uygulanmaya başlamıştır. YÖK dersleri olarak adlandırılan derslerinde gelecek seneden itibaren uzaktan eğitim yoluyla öğrencilere verilmesi kararlaştırılmıştır.
29	YÜKSEKÖĞRETİM	ÖN LİSANS EĞİTİMİ, LİSANS EĞİTİMİ VE LİSANSÜSTÜ EĞİTİM	Lisans Öğrencilerine Yönelik Burs Hizmetleri	Üniversitemiz, ülkede örnek olacak bir mesleki eğitim modeline imza atmıştır. Önlisans programlarında 3+1, lisans programlarında da 7+1 ve 5+3 eğitim modelleri uygulanmaya başlamıştır. YÖK dersleri olarak adlandırılan derslerinde gelecek seneden itibaren uzaktan eğitim yoluyla öğrencilere verilmesi kararlaştırılmıştır.
30	YÜKSEKÖĞRETİM	ÖN LİSANS EĞİTİMİ, LİSANS EĞİTİMİ VE LİSANSÜSTÜ EĞİTİM	Yabancı Uyruklu Öğrenci Programı Kapsamında Yürütülen Hizmetler	Üniversitemiz, ülkede örnek olacak bir mesleki eğitim modeline imza atmıştır. Önlisans programlarında 3+1, lisans programlarında da 7+1 ve 5+3 eğitim modelleri uygulanmaya başlamıştır. YÖK dersleri olarak adlandırılan derslerinde gelecek seneden itibaren uzaktan eğitim yoluyla öğrencilere verilmesi kararlaştırılmıştır.
31	YÜKSEKÖĞRETİM	ÖN LİSANS EĞİTİMİ, LİSANS EĞİTİMİ VE LİSANSÜSTÜ EĞİTİM	Yükseköğretim Kurumları Bilgi ve Kültürel Kaynaklar ile Sportif Altyapının Geliştirilmesi Hizmetleri	Üniversitemiz, ülkede örnek olacak bir mesleki eğitim modeline imza atmıştır. Önlisans programlarında 3+1, lisans programlarında da 7+1 ve 5+3 eğitim modelleri uygulanmaya başlamıştır. YÖK dersleri olarak adlandırılan derslerinde gelecek seneden itibaren uzaktan eğitim yoluyla öğrencilere verilmesi kararlaştırılmıştır.

32	YÜKSEKÖĞRETİM	ÖN LİSANS EĞİTİMİ, LİSANS EĞİTİMİ VE LİSANSÜSTÜ EĞİTİM	Yükseköğretim Kurumları Birinci Öğretim	Üniversitemiz, ülkede örnek olacak bir mesleki eğitim modeline imza atmıştır. Önlisans programlarında 3+1, lisans programlarında da 7+1 ve 5+3 eğitim modelleri uygulanmaya başlamıştır. YÖK dersleri olarak adlandırılan derslerinde gelecek seneden itibaren uzaktan eğitim yoluyla öğrencilere verilmesi kararlaştırılmıştır.
33	YÜKSEKÖĞRETİM	ÖN LİSANS EĞİTİMİ, LİSANS EĞİTİMİ VE LİSANSÜSTÜ EĞİTİM	Yükseköğretim Kurumları İkinci Öğretim	Üniversitemiz, ülkede örnek olacak bir mesleki eğitim modeline imza atmıştır. Önlisans programlarında 3+1, lisans programlarında da 7+1 ve 5+3 eğitim modelleri uygulanmaya başlamıştır. YÖK dersleri olarak adlandırılan derslerinde gelecek seneden itibaren uzaktan eğitim yoluyla öğrencilere verilmesi kararlaştırılmıştır.
34	YÜKSEKÖĞRETİM	ÖN LİSANS EĞİTİMİ, LİSANS EĞİTİMİ VE LİSANSÜSTÜ EĞİTİM	Yükseköğretim Kurumları Tezsiz Yüksek Lisans	Üniversitemiz, ülkede örnek olacak bir mesleki eğitim modeline imza atmıştır. Önlisans programlarında 3+1, lisans programlarında da 7+1 ve 5+3 eğitim modelleri uygulanmaya başlamıştır. YÖK dersleri olarak adlandırılan derslerinde gelecek seneden itibaren uzaktan eğitim yoluyla öğrencilere verilmesi kararlaştırılmıştır.

35	YÜKSEKÖĞRETİM	ÖN LİSANS EĞİTİMİ, LİSANS EĞİTİMİ VE LİSANSÜSTÜ EĞİTİM	Yükseköğretim Kurumları Uluslararası Ortak Eğitim ve Öğretim Programı	Üniversitemiz, ülkede örnek olacak bir mesleki eğitim modeline imza atmıştır. Önlisans programlarında 3+1, lisans programlarında da 7+1 ve 5+3 eğitim modelleri uygulanmaya başlamıştır. YÖK dersleri olarak adlandırılan derslerinde gelecek seneden itibaren uzaktan eğitim yoluyla öğrencilere verilmesi kararlaştırılmıştır.
36	YÜKSEKÖĞRETİM	ÖN LİSANS EĞİTİMİ, LİSANS EĞİTİMİ VE LİSANSÜSTÜ EĞİTİM	Yükseköğretim Kurumları Uzaktan Eğitim	Üniversitemiz, ülkede örnek olacak bir mesleki eğitim modeline imza atmıştır. Önlisans programlarında 3+1, lisans programlarında da 7+1 ve 5+3 eğitim modelleri uygulanmaya başlamıştır. YÖK dersleri olarak adlandırılan derslerinde gelecek seneden itibaren uzaktan eğitim yoluyla öğrencilere verilmesi kararlaştırılmıştır.
37	YÜKSEKÖĞRETİM	ÖN LİSANS EĞİTİMİ, LİSANS EĞİTİMİ VE LİSANSÜSTÜ EĞİTİM	Yükseköğretim Kurumları Yaz Okulları	Üniversitemiz, ülkede örnek olacak bir mesleki eğitim modeline imza atmıştır. Önlisans programlarında 3+1, lisans programlarında da 7+1 ve 5+3 eğitim modelleri uygulanmaya başlamıştır. YÖK dersleri olarak adlandırılan derslerinde gelecek seneden itibaren uzaktan eğitim yoluyla öğrencilere verilmesi kararlaştırılmıştır.

38	YÜKSEKÖĞRETİM	YÜKSEKÖĞRETİMDE ÖĞRENCİ YAŞAMI	Yükseköğretimde Barınma Hizmetleri	Isparta'nın 12 ilçesinde de Üniversitemizin birimleri bulunmaktadır. 2019 yılından itibaren bu ilçelere, bu yıla kadar almadıkları kadar yatırım ve ödenek tahsisi yapılmıştır. Çoğu ilçede yer alan birimlerimizin doğalgaza geçmesi ve yapılan fiziksel iyileştirmelerle birlikte, ilçede yer alan birimlerimiz de oralarda cazibe merkezleri haline gelecektir.
39	YÜKSEKÖĞRETİM	YÜKSEKÖĞRETİMDE ÖĞRENCİ YAŞAMI	Yükseköğretimde Beslenme Hizmetleri	Isparta'nın 12 ilçesinde de Üniversitemizin birimleri bulunmaktadır. 2019 yılından itibaren bu ilçelere, bu yıla kadar almadıkları kadar yatırım ve ödenek tahsisi yapılmıştır. Çoğu ilçede yer alan birimlerimizin doğalgaza geçmesi ve yapılan fiziksel iyileştirmelerle birlikte, ilçede yer alan birimlerimiz de oralarda cazibe merkezleri haline gelecektir.
40	YÜKSEKÖĞRETİM	YÜKSEKÖĞRETİMDE ÖĞRENCİ YAŞAMI	Yükseköğretimde Kültür ve Spor Hizmetleri	Isparta'nın 12 ilçesinde de Üniversitemizin birimleri bulunmaktadır. 2019 yılından itibaren bu ilçelere, bu yıla kadar almadıkları kadar yatırım ve ödenek tahsisi yapılmıştır. Çoğu ilçede yer alan birimlerimizin doğalgaza geçmesi ve yapılan fiziksel iyileştirmelerle birlikte, ilçede yer alan birimlerimiz de oralarda cazibe merkezleri haline gelecektir.

41	YÜKSEKÖĞRETİM	YÜKSEKÖĞRETİMDE ÖĞRENCİ YAŞAMI	Yükseköğretimde Öğrenci Yaşamına İlişkin Diğer Hizmetler	Isparta'nın 12 ilçesinde de Üniversitemizin birimleri bulunmaktadır. 2019 yılından itibaren bu ilçelere, bu yıla kadar almadıkları kadar yatırım ve ödenek tahsisi yapılmıştır. Çoğu ilçede yer alan birimlerimizin doğalgaza geçmesi ve yapılan fiziksel iyileştirmelerle birlikte, ilçede yer alan birimlerimiz de oralarda cazibe merkezleri haline gelecektir.
42	YÜKSEKÖĞRETİM	YÜKSEKÖĞRETİMDE ÖĞRENCİ YAŞAMI	Yükseköğretimde Sağlık Hizmetleri	Isparta'nın 12 ilçesinde de Üniversitemizin birimleri bulunmaktadır. 2019 yılından itibaren bu ilçelere, bu yıla kadar almadıkları kadar yatırım ve ödenek tahsisi yapılmıştır. Çoğu ilçede yer alan birimlerimizin doğalgaza geçmesi ve yapılan fiziksel iyileştirmelerle birlikte, ilçede yer alan birimlerimiz de oralarda cazibe merkezleri haline gelecektir.

2-Performans Sonuçlarının Değerlendirilmesi

-Alt Program Hedef ve Göstergeleri ile İlgili Gerçekleşme Sonuçları ve Değerlendirmeler

Alt Program Hedef ve Göstergeleri ile İlgili Gerçekleşme Sonuçları ve Değerlendirmelere ilişkin bilgiler program bütçeden üretilen veriler doğrultusunda aşağıda yer verilmiştir:

Tablo 52. Performans Gösterge Sonuçları

Performans Göstergesi Sonuçları Formu						
Program	Alt Program	Alt Program Hedefi	Performans Göstergesi	Hedeflenen Gösterge Değeri	Yılsonu Gerçekleşme Değeri	Gerçekleşme Durumu
ARAŞTIRMA, GELİŞTİRME VE YENİLİK	ARAŞTIRMA ALTYAPILARI	Ülkemizin bilgi birikiminin artırılmasına ve teknolojik gelişimine katkıda bulunmak üzere yükseköğretim kurumlarında araştırma altyapılarının kurulması ve kapasitelerinin güçlendirilmesi	Araştırma altyapısı projesi tamamlanma oranı	0,1000	0	Ulaşılamadı
ARAŞTIRMA, GELİŞTİRME VE YENİLİK	YÜKSEKÖĞRETİMDE BİLİMSEL ARAŞTIRMA VE GELİŞTİRME	Yükseköğretim kurumlarında inovasyon amaçlı bilimsel çalışmaların artırılması	Ar-ge'ye harcanan bütçenin toplam bütçeye oranı	0,4000	0,4500	Aşıldı
			Ar-ge sonucu ortaya çıkan ürünlere ilişkin alınan patent sayısı	1	0	Ulaşılamadı
			Ar-ge sonucu ticarileştirilen ürün sayısı	1	0	Ulaşılamadı
			Araştırma merkezleri gelir miktarı	1.845.962,4000	220.710,1000	Ulaşılamadı
			Araştırma merkezlerinin sanayi ile yaptığı proje sayısı	1	0	Ulaşılamadı
			BAP kapsamında desteklenen araştırma projeleri sayısı	56	62	Aşıldı

			Öğretim elemanı başına düşen ar-ge proje sayısı	0,0400	0,0600	Aşıldı
			Patent, faydalı model ve endüstriyel tasarım başvuru sayısı	1	0	Ulaşılamadı
			Ulusal ve uluslararası kuruluşlar tarafından desteklenen ar-ge projesi sayısı	18	7	Ulaşılamadı
			Uluslararası endekslerde yer alan bilimsel yayın sayısı	8	0	Ulaşılamadı
HAYAT BOYU ÖĞRENME	YÜKSEKÖĞRETİM KURUMLARI SÜREKLİ EĞİTİM FAALİYETLERİ	Toplumun tüm kesimlerine ihtiyaç duyduğu alanlarda eğitimler verilmesi, kamu kurum ve kuruluşları, özel sektör ve uluslararası kuruluşlarla işbirliğinin gelişmesine katkıda bulunulması	Dezavantajlı gruplara yönelik sosyal entegrasyon ve kapsayıcılığa ilişkin yapılan faaliyet sayısı	8	5	Kısmen Ulaşıldı
			Eğitim programlarına başvuran kişi sayısı	300	0	Ulaşılamadı
			Mezunlara yönelik gerçekleştirilen faaliyet sayısı	2	2	Ulaşıldı
			Sürekli Eğitim Merkezi (SEM) ve Dil Merkezi (DİLMER) tarafından mesleki eğitime yönelik verilen sertifika sayısı	106	0	Ulaşılamadı
			Tamamlanan sosyal sorumluluk projeleri sayısı	3	0	Ulaşılamadı

			Üniversitenin çevrecilik alanlarında aldığı ödül sayısı	1	0	Ulaşılamadı
TEDAVİ EDİCİ SAĞLIK	TEDAVİ HİZMETLERİ	Tedavi edici sağlık hizmetinin erişilebilir ve etkili olarak sunulmasının sağlanması	Ameliyat sayısı	0	0	Ulaşılamadı
			Üniversite hastaneleri nitelikli yatak oranı	0	0	Ulaşılamadı
			Üniversite hastaneleri yatak doluluk oranı	0	0	Ulaşılamadı
			Yatan hasta sayısı	0	0	Ulaşılamadı
YÜKSEKÖĞRETİM	ÖĞRETİM ELEMANLARINA SAĞLANAN BURS VE DESTEKLER	Alanında yetkin, araştırmacı, bilgi üreten ve aktaran akademisyenler yetiştirilmesi	SCI, SCI-Expanded, SSCI ve AHCI kapsamındaki dergilerde öğretim elemanı başına düşen yayın sayısı	1	0	Ulaşılamadı
			Araştırma bursundan yararlanan öğrenci sayısı	8	0	Ulaşılamadı
			YÖK tarafından öncelikli alanlarında sağlanan burslardan yararlanan doktora öğrenci sayısı	65	12	Aşıldı
			YÖK tarafından sağlanan yurt dışında yabancı dil yeterliliklerinin artırılmasına yönelik burslardan yararlanan sayısı	8	0	Ulaşılamadı
			Yükseköğretim Kurulu, Türkiye Bilimler Akademisi ve TÜBİTAK bilim, teşvik ve sanat ödülleri sayısı	1	0	Ulaşılamadı
			YÜKSEKÖĞRETİM	ÖN LİSANS EĞİTİMİ, LİSANS EĞİTİMİ VE LİSANSÜSTÜ EĞİTİM	Mesleki yeterlilik sahibi ve gelişime açık	Doktora eğitimini tamamlayanların sayısı

		mezunlar yetiştirilmesi	Eğitim bilimleri kontenjan doluluk oranı	0	0	Ulaşılamadı
			Eğitimin program süresinde bitirilme oranı	60	86	Aşıldı
			Fen bilimleri kontenjan doluluk oranı	95	99	Aşıldı
			Kütüphanede bulunan basılı ve elektronik kaynak sayısı	50.000	0	Ulaşılamadı
			Kütüphanede bulunan öğrenci başına düşen basılı ve elektronik kaynak sayısı	2	0	Ulaşılamadı
			Kütüphaneden yararlanan kişi sayısı	28.000	0	Ulaşılamadı
			Lisansüstü öğrencilerin toplam öğrenciler içindeki payı	0,0500	0,0200	Ulaşılamadı
			Öğrenci başına düşen eğitim alanı	1,3000	1,2900	Kısmen Ulaşıldı
			Öğrenci başına düşen kapalı alan	2,5000	2,3600	Kısmen Ulaşıldı
			Öğrenci değişim programlarından yararlanan öğrencilerin oranı	0,3000	0	Ulaşılamadı
			Öğretim üyesi başına düşen öğrenci sayısı	92	90,1800	Kısmen Ulaşıldı
			Sağlık bilimleri kontenjan doluluk oranı	100	99	Kısmen Ulaşıldı
			Sosyal bilimler kontenjan doluluk oranı	92	93	Aşıldı
			Teknokent veya Teknoloji Transfer Ofisi (TTO) projelerine katılan öğrenci sayısı	0	0	Ulaşılamadı
			Uluslararası kuruluşlarla ortak uygulanan eğitim programı sayısı	0	0	Ulaşılamadı

			Yabancı dilde eğitim veren program sayısı	10	0	Ulaşılamadı
			Yabancı uyruklu akademisyen sayısı	0	0	Ulaşılamadı
			Yabancı uyruklu öğrenci sayısı	650	784	Aşıldı
			Yan dal ve çift ana dal programından mezun olanların toplam mezun sayısına oranı	0,0300	0,0200	Kısmen Ulaşıldı
YÜKSEKÖĞRETİM	YÜKSEKÖĞRETİMDE ÖĞRENCİ YAŞAMI	Yükseköğretim öğrencilerine sunulan beslenme ve barınma hizmetlerinin kalitesinin artırılması; öğrencilerin kişisel ve sosyal gelişimi desteklenerek yaşam kalitesinin yükseltilmesi	Barınma hizmetlerinden yararlanan öğrenci sayısı	0	0	Ulaşılamadı
			Beslenme hizmetlerinden yararlanan öğrenci sayısı	40.000	14.071	Ulaşılamadı
			Öğrenci başına düşen sosyal donatı alanı	0,3000	0,2500	Kısmen Ulaşıldı
			Öğrenci kulüp ve topluluk sayısı	55	52	Kısmen Ulaşıldı
			Sosyal, kültürel ve sportif faaliyet sayısı	30	16	Kısmen Ulaşıldı
			Yükseköğretimde öğrenci başına barınma harcaması	0	0	Ulaşılamadı
			Yükseköğretimde öğrenci başına beslenme harcaması	30	6,5700	Ulaşılamadı
			Yükseköğretimde öğrenci yaşamından memnuniyet oranı	75	74,5000	Kısmen Ulaşıldı
			Yükseköğretimde öğrencilere sunulan sağlık hizmetinden yararlanan öğrenci sayısının toplam öğrenci sayısına oranı	0	0	Ulaşılamadı

i. Performans Göstergesi Gerçekleşmeleri İzleme Formu (3 Aylık)

Yıl: 2020
 Programın Adı: ARAŞTIRMA, GELİŞTİRME VE YENİLİK
 Alt Programın Adı: ARAŞTIRMA ALTYAPILARI
 Alt Program Hedefi: Ülkemizin bilgi birikiminin artırılmasına ve teknolojik gelişimine katkıda bulunmak üzere yükseköğretim kurumlarında araştırma altyapılarının kurulması ve kapasitelerinin güçlendirilmesi

Sıra	Gösterge Adı	Ölçü Birimi	Önceki Dönem Grç		Hedeflenen Gösterge Değeri	Yılsonu Gerçekleşme Tahmini	Gerçekleşme						
			Yılı	Değeri			1. Üç Aylık	2. Üç Aylık	3. Üç Aylık	4. Üç Aylık	Yılsonu Değeri	Gerçekleşme Oranı	Gerçekleşme Durumu
1	Araştırma altyapısı projesi tamamlanma oranı	Oran	0	0	0,1000	0	0	0	0	0	0	0	Ulaşılamadı

Yıl: 2020
 Programın Adı: ARAŞTIRMA, GELİŞTİRME VE YENİLİK
 Alt Programın Adı: YÜKSEKÖĞRETİMDE BİLİMSEL ARAŞTIRMA VE GELİŞTİRME
 Alt Program Hedefi: Yükseköğretim kurumlarında inovasyon amaçlı bilimsel çalışmaların artırılması

Sıra	Gösterge Adı	Ölçü Birimi	Önceki Dönem Grç		Hedeflenen Gösterge Değeri	Yılsonu Gerçekleşme Tahmini	Gerçekleşme						
			Yılı	Değeri			1. Üç Aylık	2. Üç Aylık	3. Üç Aylık	4. Üç Aylık	Yılsonu Değeri	Gerçekleşme Oranı	Gerçekleşme Durumu
1	Ar-ge'ye harcanan bütçenin toplam bütçeye oranı	Oran	2019	0,21	0,40	0,40	0,1000	0,2000	0	0	0,4500	112,5000	Aşıldı
2	Ar-ge sonucu ortaya çıkan ürünlere ilişkin alınan patent sayısı	Sayı	0	0	1,00	1,00	0	0	0	0	0	0	Ulaşılamadı
3	Ar-ge sonucu ticarileştirilen ürün sayısı	Sayı	0	0	1,00	1,00	0	0	0	0	0	0	Ulaşılamadı
4	Araştırma merkezleri gelir miktarı	TL	2019	1.237.021,77	1.845.962,4	223.000,00	0	73.570	147.140,1000	0	220.710,1000	11,9500	Ulaşılamadı
5	Araştırma merkezlerinin sanayi ile yaptığı proje sayısı	Sayı	0	0	1,00	1,00	0	0	0	0	0	11,9500	Ulaşılamadı

6	BAP kapsamında desteklenen araştırma projeleri sayısı	Sayı	2019	43,00	56,00	6,00	0	22	0	0	62		Aşıldı
7	Öğretim elemanı başına düşen ar-ge proje sayısı	Sayı	0	0	0,04	0,04	0	0	0	0	0,0600	150	Aşıldı
8	Patent, faydalı model ve endüstriyel tasarım başvuru sayısı	Sayı	0	0	1,00	1,00	0	0	0	0	0	0	Ulaşılamadı
9	Ulusal ve uluslararası kuruluşlar tarafından desteklenen ar-ge projesi sayısı	Sayı	2019	28,00	18,00	8,00	3	0	0	0	7	38,8800	Ulaşılamadı
10	Uluslararası endekslerde yer alan bilimsel yayın sayısı	Sayı	2019	1,00	8,00	5,00	0	0	0	0	0	0	

Yıl:

2020

Programın Adı:

HAYAT BOYU ÖĞRENME

Alt Programın Adı:

YÜKSEKÖĞRETİM KURUMLARI SÜREKLİ EĞİTİM FAALİYETLERİ

Alt Program Hedefi:

Toplumun tüm kesimlerine ihtiyaç duyduğu alanlarda eğitimler verilmesi, kamu kurum ve kuruluşları, özel sektör ve uluslararası kuruluşlarla işbirliğinin gelişmesine katkıda bulunulması

Sıra	Gösterge Adı	Ölçü Birimi	Önceki Dönem Grç		Hedeflenen Gösterge Değeri	Yılsonu Gerçekleşme Tahmini	Gerçekleşme						
			Yılı	Değeri			1. Üç Aylık	2. Üç Aylık	3. Üç Aylık	4. Üç Aylık	Yılsonu Değeri	Gerçekleşme Oranı	Gerçekleşme Durumu
1	Dezavantajlı gruplara yönelik sosyal entegrasyon ve kapsayıcılığa ilişkin yapılan faaliyet sayısı	Sayı	2019	7,00	8,00	5,00	2	0	3	0	5	62,5000	Kısmen Ulaşıldı
2	Eğitim programlarına başvuran kişi sayısı	Sayı	0	0	300,00	300,00	0	0	0	0	0	0	Ulaşılamadı
3	Mezunlara yönelik gerçekleştirilen faaliyet sayısı	Sayı	2019	1,00	2,00	2,00	0	0	0	2	2	100	Ulaşıldı
4	Sürekli Eğitim Merkezi (SEM) ve Dil Merkezi (DİLMER) tarafından mesleki eğitime yönelik verilen sertifika sayısı	Sayı	0	0	106,00	106,00	0	0	0	0	0	0	Ulaşılamadı

5	Tamamlanan sosyal sorumluluk projeleri sayısı	Sayı	0	0	3,00	2,00	0	0	0	0	0	0	Ulaşılamadı
6	Üniversitenin çevrecilik alanlarında aldığı ödül sayısı	Sayı	0	0	1,00	1,00	0	0	0	0	0	0	Ulaşılamadı

Yıl: 2020
Programın Adı: TEDAVİ EDİCİ SAĞLIK
Alt Programın Adı: TEDAVİ HİZMETLERİ
Alt Program Hedefi: Tedavi edici sağlık hizmetinin erişilebilir ve etkili olarak sunulmasının sağlanması

Sıra	Gösterge Adı	Ölçü Birimi	Önceki Dönem Grç		Hedeflenen Gösterge Değeri	Yılsonu Gerçekleşme Tahmini	Gerçekleşme						
			Yılı	Değeri			1. Üç Aylık	2. Üç Aylık	3. Üç Aylık	4. Üç Aylık	Yılsonu Değeri	Gerçekleşme Oranı	Gerçekleşme Durumu
1	Ameliyat sayısı	Sayı	0	0	0	0	0	0	0	0	0	0	Ulaşılamadı
2	Üniversite hastaneleri nitelikli yatak oranı	Oran	0	0	0	0	0	0	0	0	0	0	Ulaşılamadı
3	Üniversite hastaneleri yatak doluluk oranı	Oran	0	0	0	0	0	0	0	0	0	0	Ulaşılamadı
4	Yatan hasta sayısı	Sayı	0	0	0	0	0	0	0	0	0	0	Ulaşılamadı

Yıl: 2020
Programın Adı: YÜKSEKÖĞRETİM
Alt Programın Adı: ÖĞRETİM ELEMANLARINA SAĞLANAN BURS VE DESTEKLER
Alt Program Hedefi: Alanında yetkin, araştırmacı, bilgi üreten ve aktaran akademisyenler yetiştirilmesi

Sıra	Gösterge Adı	Ölçü Birimi	Önceki Dönem Grç		Hedeflenen Gösterge Değeri	Yılsonu Gerçekleşme Tahmini	Gerçekleşme						
			Yılı	Değeri			1. Üç Aylık	2. Üç Aylık	3. Üç Aylık	4. Üç Aylık	Yılsonu Değeri	Gerçekleşme Oranı	Gerçekleşme Durumu
1	SCI, SCI-Expanded, SSCI ve AHCI kapsamındaki dergilerde öğretim elemanı başına düşen yayın sayısı	Sayı	0	0	1,00	1,00	0	0	0	0	0	0	Ulaşılamadı
2	Araştırma bursundan yararlanan öğrenci sayısı	Sayı	0	0	8,00	8,00	0	0	0	0	0	0	Ulaşılamadı
3	YÖK tarafından öncelikli alanlarında sağlanan burslardan yararlanan doktora öğrenci sayısı	Sayı	2019	60,00	65,00	59,00	0	0	12	0	12	103,0700	Aşıldı

4	YÖK tarafından sağlanan yurt dışında yabancı dil yeterliliklerinin artırılmasına yönelik burslardan yararlanan sayısı	Sayı	2019	1,00	8,00	8,00	0	0	0	0	0	0	Ulaşılamadı
5	Yükseköğretim Kurulu, Türkiye Bilimler Akademisi ve TÜBİTAK bilim, teşvik ve sanat ödülleri sayısı	Sayı	0	0	1,00	1,00	0	0	0	0	0	0	Ulaşılamadı

Yıl: 2020
Programın Adı: YÜKSEKÖĞRETİM
Alt Programın Adı: ÖN LİSANS EĞİTİMİ, LİSANS EĞİTİMİ VE LİSANSÜSTÜ EĞİTİM
Alt Program Hedefi: Mesleki yeterlilik sahibi ve gelişime açık mezunlar yetiştirilmesi

Sıra	Gösterge Adı	Ölçü Birimi	Önceki Dönem Grç		Hedeflenen Gösterge Değeri	Yılsonu Gerçekleşme Tahmini	Gerçekleşme						
			Yılı	Değeri			1. Üç Aylık	2. Üç Aylık	3. Üç Aylık	4. Üç Aylık	Yılsonu Değeri	Gerçekleşme Oranı	Gerçekleşme Durumu
1	Doktora eğitimini tamamlayanların sayısı	Sayı	0	0	39,00	39,00	0	0	0	15	15	38,4600	Ulaşılamadı
2	Eğitim bilimleri kontenjan doluluk oranı	Oran	0	0	0,00	0,00	0	0	0	0	0	0	Ulaşılamadı
3	Eğitimin program süresinde bitirilme oranı	Oran	2019	86,00	60,00	50,50	0	54	0	86	86	143,3300	Aşıldı
4	Fen bilimleri kontenjan doluluk oranı	Oran	2019	99,00	95,00	94,77	0	78	0	99	99	104,2100	Aşıldı
5	Kütüphanede bulunan basılı ve elektronik kaynak sayısı	Sayı	0	0	50.000,00	30.000,00	0	0	0	0	0	0	Ulaşılamadı
6	Kütüphanede bulunan öğrenci başına düşen basılı ve elektronik kaynak sayısı	Sayı	0	0	2,00	2,00	0	0	0	0	0	0	Ulaşılamadı
7	Kütüphaneden yararlanan kişi sayısı	Sayı	0	0	28.000,00	28.000,00	0	0	0	0	0	0	Ulaşılamadı
8	Lisansüstü öğrencilerin toplam öğrenciler içindeki payı	Oran	2019	7,00	0,05	0,03	0	0	0	0	0,02	40	Ulaşılamadı
9	Öğrenci başına düşen eğitim alanı	Metrekare	2019	1,25	1,30	1,27	0	0	0	1,29	1,29	99,23	Kısmen Ulaşıldı

10	Öğrenci başına düşen kapalı alan	Metrekare	2019	2,25	2,50	2,30	0	0	0	2,36	2,36	94,40	Kısmen Ulaşıldı
11	Öğrenci değişim programlarından yararlanan öğrencilerin oranı	Oran	2019	0,20	0,30	0,20	0	0	0	0	0	0	Ulaşılamadı
12	Öğretim üyesi başına düşen öğrenci sayısı	Sayı	2019	67,00	92,00	90,00	0	79	0	90,18	90,18	98,02	Kısmen Ulaşıldı
13	Sağlık bilimleri kontenjan doluluk oranı	Oran	2019	99,00	100,00	98,06	0	85	0	99	99	99	Kısmen Ulaşıldı
14	Sosyal bilimler kontenjan doluluk oranı	Oran	2019	93,00	92,00	91,06	0	82	0	93	93	101,0800	Aşıldı
15	Teknokent veya Teknoloji Transfer Ofisi (TTO) projelerine katılan öğrenci sayısı	Sayı	0	0	0,00	0,00	0	0	0	0	0	0	Ulaşılamadı
16	Uluslararası kuruluşlarla ortak uygulanan eğitim programı sayısı	Sayı	0	0	0	0	0	0	0	0	0	0	Ulaşılamadı
17	Yabancı dilde eğitim veren program sayısı	Sayı	2019	11,00	10,00	6,00	0	0	0	0	0	0	Ulaşılamadı
18	Yabancı uyruklu akademisyen sayısı	Sayı	0	0	0	0	0	0	0	0	0	0	Ulaşılamadı
19	Yabancı uyruklu öğrenci sayısı	Sayı	2019	544,00	650,00	633,00	0	0	784	0	784	120,6100	Aşıldı

20	Yan dal ve çift ana dal programından mezun olanların toplam mezun sayısına oranı	Oran	2019	0,02	0,03	0,02	0	0	0	0	0,0200	66,6600	Kısmen Ulaşıldı
----	--	------	------	------	------	------	---	---	---	---	--------	---------	-----------------

Yıl: 2020
Programın Adı: YÜKSEKÖĞRETİM
Alt Programın Adı: YÜKSEKÖĞRETİMDE ÖĞRENCİ YAŞAMI
Alt Program Hedefi: Yükseköğretim öğrencilerine sunulan beslenme ve barınma hizmetlerinin kalitesinin artırılması; öğrencilerin kişisel ve sosyal gelişimi desteklenerek yaşam kalitesinin yükseltilmesi

Sıra	Gösterge Adı	Ölçü Birimi	Önceki Dönem Grç		Hedeflenen Gösterge Değeri	Yılsonu Gerçekleşme Tahmini	Gerçekleşme						
			Yılı	Değeri			1. Üç Aylık	2. Üç Aylık	3. Üç Aylık	4. Üç Aylık	Yılsonu Değeri	Gerçekleşme Oranı	Gerçekleşme Durumu
1	Barınma hizmetlerinden yararlanan öğrenci sayısı	Sayı	0	0	0	0	0	0	0	0	0	0	Ulaşılamadı
2	Beslenme hizmetlerinden yararlanan öğrenci sayısı	Sayı	2019	131.218,00	40.000,00	22.000,00	0	0	14.071	0	14.071	35,1700	Ulaşılamadı
3	Öğrenci başına düşen sosyal donatı alanı	Metrekare	0	0	0,30	0,22	0	0	0	0,2500	0,2500	83,3300	Kısmen Ulaşıldı
4	Öğrenci kulüp ve topluluk sayısı	Sayı	2019	35,00	55,00	52,00	0	0	0	52	52	94,5400	Kısmen Ulaşıldı
5	Sosyal, kültürel ve sportif faaliyet sayısı	Sayı	2019	28,00	30,00	20,00	0	9	7	0	16	53,3300	Kısmen Ulaşıldı
6	Yükseköğretimde öğrenci başına barınma harcaması	TL	0	0	0	0	0	0	0	0	0	0	Ulaşılamadı

7	Yükseköğretimde öğrenci başına beslenme harcaması	TL	2019	74,34	30,00	24,84	5,8500	0	0	0,7200	6,5700	21,9000	Ulaşılamadı
8	Yükseköğretimde öğrenci yaşamından memnuniyet oranı	Oran	2019	73,50	75,00	80,00	0	68	0	74,5000	74,5000	99,3300	Kısmen Ulaşıldı
9	Yükseköğretimde öğrencilere sunulan sağlık hizmetinden yararlanan öğrenci sayısının toplam öğrenci sayısına oranı	Oran	0	0	0	0	0	0	0	0	0	0	Ulaşılamadı

ii. Performans Denetim Sonuçları

Kurumumuzda henüz iç denetçi bulunmadığı için henüz iç denetim faaliyetlerine başlanmamıştır. İlerleyen zaman dilimlerinde kadro dahilinde iç denetçi ataması yapılması planlanmaktadır.

Dış denetim faaliyetleri kapsamında ise Kurumumuz Sayıştay Denetimi sürecindedir. Bu kapsamda Kurumumuz dış denetçilere denetim sürecinde gerekli özveriye, hassasiyeti ve ivediliği göstererek istenilen bilgi ve belgeleri temin etmektedir. Denetçilerimizin istemiş olduğu bilgi ve belgeler gerek elden gerekse dijital ortamda en hızlı ve doğru şekilde ulaştırılmaktadır. Kurumumuz halen Sayıştay Denetim sürecinde olup, süreç tamamlanincaya kadar gerekli olan tüm hassasiyet ve özveri gösterilecektir. Sayıştay denetimi sonucunda denetçiler tarafından Kurumumuza gelecek bulgu ve sorgulara mali saydamlık, şeffaflık ve 6085 sayılı Sayıştay Kanunu çerçevesinde cevap verilecektir.

3. Stratejik Planın Değerlendirilmesi

Üniversitemiz kuruluş yılı olan 2018 yılından itibaren stratejik plan oluşturma çalışmalarını tamamlamış olup ilk stratejik planımız (2021-2025) dönemi olarak belirlenmiş olup 2021 yılından itibaren yürürlüğe konulacaktır. Dolayısıyla stratejik planımıza ilişkin ilk değerlendirmemiz 2021 yılı için yapılacaktır. Yapılan değerlendirme raporumuza ise 2021 yılı İdare Faaliyet Raporumuzda yer verilecektir.

IV.KURUMSAL KABİLİYET VE KAPASİTENİN DEĞERLENDİRİLMESİ

A.ÜSTÜNLÜKLERİMİZ

- § Ülkemiz için öncelikli alanlarda (iklim değişikliği, yenilenebilir enerji, sürdürülebilir tarım, orman ve balıkçılık, organik tarım, biyoteknoloji, yerli balık aşları vb.) çalışan ve üreten bilim insanının bulunması,
- § Bölgesel ve yerel dinamikleri gözetilen önlisans programlarının bulunması,
- § Üniversite-sanayi ve kamu işbirliği kapsamında birçok proje çalışmasının yapılmış ve yapılıyor olması,
- § Üniversitemizce tamamlanan ve devam eden projeler (TÜBİTAK 148; Avrupa Birliği: 8; Diğer Ulusal Kuruluşlarca Desteklenen:316)
- § Lisansüstü öğrencilerimiz
- § Lisansüstü programların çeşitliliği ve zenginliği
- § Uzaktan eğitim alt yapımızın güçlü olması

B.ZAYIFLIKLARIMIZ

- § Üniversitemizin halihazırda yerleşkesinin bulunmaması
- § AR-GE çalışmalarının devamlılığı ve geliştirilmesi için merkezi araştırma laboratuvarının kurulmamış olması
- § Özellikle idari personel alanında nicelik bakımında eksik olunması

C.HEDEFLERİMİZ

- § Proje odaklı bir Üniversite
- § Yerli ve millî üretime destek veren, millî ekonomiye katkıda bulunacak bir Üniversite
- § “Ortak Akıl” ile yönetilen bir Üniversite
- § Sanayi ile iş birliği içerisinde güçlü bir Üniversite

- § Ulusal ve uluslararası araştırma bağları güçlü bir Üniversite
- § Teknoloji, tarım, orman ve su ürünleri alanında girişimci, yenilikçi ve uygulamalı bir Üniversite

D.ÖNERİ VE TEDBİRLER

- § Üniversitemiz için yerleşke alanı için yer seçiminin yapılması ve uzun vadeli projeksiyon ve perspektifle her türlü ihtiyaca yanıt veren modüler binaların tasarlanması,
- § İnsan kaynakları planlamasının bir çerçeveye oturtulması ve idari personel için de birim bazında norm kadro planlamasının yapılması,
- § İç kontrol sisteminin kurulması için gerekli planlamaların yapılması ve süreç analizlerinin yapılarak iş şemalarının çıkarılması,
- § Üniversitenin stratejik planının hazırlanarak harcamaların belli bir plan çerçevesinde yapılmasının sağlanması,
- § Kurumsal kaynak yönetimini sağlamak üzere gerekli otomasyonların bir an önce yapılmasının/alınmasının sağlanması ve sistematik bir yönetim biçiminin kurulmasının sağlanması
- § Yasal düzenlemelerin hazırlanmasının hızlandırılması ve kurumsal kimliğin oluşturulmasının sağlanması hususları, öneri ve tedbirler olarak sıralanabilir.

İÇ KONTROL GÜVENCE BEYANI

Üst yönetici olarak yetkim dahilinde;

Bu raporda yer alan bilgilerin güvenilir, tam ve doğru olduğunu beyan ederim.

Bu raporda açıklanan faaliyetler için bütçe ile tahsis edilmiş kaynakların, planlanmış amaçlar doğrultusunda ve iyi mali yönetim ilkelerine uygun olarak kullanıldığını ve iç kontrol sisteminin işlemlerin yasallık ve düzenliliğine ilişkin yeterli güvenceyi sağladığını bildiririm.

Bu güvence, Üst Yönetici olarak sahip olduğum bilgi ve değerlendirmeler, iç kontroller, iç denetçi raporları ile Sayıştay raporları gibi bilgim dahilindeki hususlara dayanmaktadır.

Burada raporlanmayan, idarenin menfaatlerine zarar veren herhangi bir husus hakkında bilgim olmadığını beyan ederim.

Prof. Dr. İbrahim DİLER
Rektör

STRATEJİ GELİŞTİRME BİRİM YÖNETİCİSİ BEYANI

Strateji geliştirme birim yöneticisi olarak yetkim dahilinde;

Bu idarede, faaliyetlerin mali yönetim ve kontrol mevzuatı ile diğer mevzuata uygun olarak yürütüldüğünü, kamu kaynaklarının etkili, ekonomik ve verimli bir şekilde kullanılmasını temin etmek üzere iç kontrol süreçlerinin işletildiğini, izlendiğini ve gerekli tedbirlerin alınması için düşünce ve önerilerimin zamanında üst yöneticiye raporlandığını beyan ederim.

İdaremizin 2020 yılı Faaliyet Raporunun “Mali Bilgiler” bölümünde yer alan bilgilerin güvenilir, tam ve doğru olduğunu teyit ederim.

Abdullah ÜSTÜNDAĞ
Strateji Geliştirme Daire Başkanı