



**ISPARTA UYGULAMALI BİLİMLER
ÜNİVERSİTESİ**

**2023 YILI
İDARE
FAALİYET
RAPORU**



ISPARTA
UYGULAMALI BİLİMLER
ÜNİVERSİTESİ

2023 YILI

İDARE

FAALİYET RAPORU

Telefon: +90 (246) 214 60 00 | Faks: +90(246) 228 30 06

Adres: Bahçelievler Mah. 102. C.d. No:24 Merkez /Isparta

www.isparta.edu.tr



ISPARTA
UYGULAMALI BİLİMLER
ÜNİVERSİTESİ



“Tek bir şeye ihtiyacımız vardır, çalışkan olmak.”

K. Atatürk

ÜST YÖNETİCİ SUNUŞU



Isparta Uygulamalı Bilimler Üniversitesi 18 Mayıs 2018’de 7141 sayılı Kanun ile kurulan 14 yeni üniversiteden biridir. Uygulamalı insan gücü oluşturmaya yönelik özel misyon yüklenmiş olan Üniversitemizde, öncelikli hedefimiz “**Uygulamalı Eğitimde Model Üniversite**” ile en güzelini ve en iyisini bölgemiz, ülkemiz ve dünya adına yapmaya çalışmaktı.

Kurumsal kimlik oluşturma amacıyla logomuzu öğrencilerimizin oylamasına sunarak seçmemiz, öğrenci odaklı Üniversite oluşumunu göstermektedir. Isparta Uygulamalı Bilimler Üniversitesi ailesinin ders dışı sosyal–kültürel faaliyetlerini gerçekleştirebilecekleri öğrenci topluluklarının kurulabilmesi için gerekli alt yapı çalışmaları tamamlanmış, öğrenci kulüpleri kurulmaya başlanmıştır.

Üniversitemiz, uygulamalı eğitimde lisans öğretiminde 7+1 modeli, Turizm Fakültesine özel olarak 8+3 modeli Meslek Yüksekokulları için de 3+1 dönem işyeri eğitimine yönelik çalışmalarını sürdürmektedir. Amacımız Isparta Uygulamalı Bilimler Üniversitesi’nden mezun olan tüm öğrencilerimizin özgüvenini artırıp sahada iş bulabilmelerini kolaylaştırmaktır.

Hedeflerimiz arasında; genelde Türkiye’ye, özelde ise Isparta’ya katma değer oluşturmayı amaç edinen planlar belirlemektedir. Öğrencilerimize artı değerler kazandırarak iş arayan değil, iş için aranan elemanlar yetiştirmeyi; üniversite-sanayi konsepti ölçeğinde ortak işler yürütebilmeyi, sanayi ve tarım başta olmak üzere tüm sektörlerle iç içe olmayı sağlama yönünde çalışmalar yapmaktayız.

Sayılan hedeflerimizi gerçekleştirmek için, sivil toplum örgütleri (ITSO, MÜSİAD, İGİAD, Esnaf Kefalet Kooperatifler Birliği vb.), özel sektör ve diğer kamu kurumları ile iş birliği anlaşması imzalanarak söz konusu kurum ve kuruluşlarla iş birliğini artırmaya yönelik çalışmalara da devam edilmektedir. Ayrıca

siyaset kurumu, yerel yönetimler ve diğer sivil toplum kuruluşları, şehrin tüm dinamikleri ile çözüm ve iş birlikleri planlamaktayız.

Üniversitemiz bünyesinde 1 Lisansüstü Eğitim Enstitüsü, 7 Fakülte, 1 Yüksekokul ve 19 Meslek Yüksekokulu yer almaktadır. Toplamda 26.778 öğrencimizden 4.230'u Lisans, 21.431'i ön lisans, 857'si Yüksek Lisans ve 260'i Doktora öğrencilerinden oluşmaktadır.

Üniversitemizde; 736 akademik ve 608 idari personel olmak üzere toplam 1.344 ile personelimiz ile birlikte geleceğimizin teminatı olan gençlere hizmet etmek için var gücümüzle büyük bir heyecanla çalışmaktayız.

Ülkemizde pilot uygulama üniversitesi olan ve nitelikli bireyler yetiştirmeyi amaçlayan Üniversitemiz, aynı konseptte iki üniversiteden birisi olmanın haklı gururunu yaşarken, aynı zamanda paydaşımız Sakarya Uygulamalı Bilimler Üniversitesi ile birlikte her alanda iş birliği yapmak için 2018 yılında bir protokol imzalanmıştır. Bu iş birliği sayesinde araştırma projelerimizin geliştirilmesi ve uygulanması hususunda iki Üniversite ortak çalışmalar gerçekleştirebilecek; ayrıca her iki Üniversitenin akademisyenleri de karşılıklı mutabakatla bilimsel çalışmalara yönelik laboratuvar hizmetlerinden faydalanabileceklerdir.

Türkiye'de doğa bilimleri fakülteleri olarak da isimlendirilen Orman, Su Ürünleri ve Ziraat Fakültelerinin üçünü de içeren ender üniversiteler arasında yer almaktayız. Bu durum bölgemiz ve üniversitemiz için önemli bir avantajdır. Birbiri ile bağlantılı fakültelerimizde coğrafi potansiyelleri ve bölgesel avantajları ön plana çıkararak, stratejik hedeflerimizi belirlemeyi arzu etmekteyiz. Bu kapsamda tıbbi ve aromatik bitkiler, meyvecilik, hayvansal üretim, su ürünleri ile ilgili başlatılmış çalışmalar halen devam etmektedir.

Isparta il merkezi Batı Yerleşkesinden bulunan Teknoloji Fakülte'mizde Makine, İnşaat, Elektrik-Elektronik, Bilgisayar, Mekatronik ve Biyomedikal mühendislik bölümleri ile Eğirdir'de bulunan Turizm Fakülte'mizde Turizm İşletmeciliği, Turist Rehberliği ve Gastronomi-Mutfak Sanatları bölümleri ile Yalvaç'ta bulunan Büyükkutlu Uygulamalı Bilimler Fakültemizde Muhasebe ve Vergi Uygulamaları, Bankacılık-Finans ile Uluslararası Ticaret bölümlerinde ilimize, bölgemize ve ülkemize hizmet etmekteyiz.

Yeni üniversite heyecanıyla bu çalışmalara yeni bir ivme kazandırmak, bölgede var olan ürün çeşitliliğine yeni ürünler kazandırmak hedeflerimiz arasındadır. Gül ve lavanta gibi kozmetik bitkilerin üretiminde ilimiz Dünyada önemli bir potansiyele sahiptir. Bu ürünlerin sanayisinde Isparta ili, önem arz eden konumdadır. Bitkisel üretime ve bunun sanayisine ekonomik yeni bitkiler kazandırma amacıyla plan ve projelerimiz devam etmektedir.

Üniversitemizin hedefleri doğrultusunda sahip olduğu olanaklar ile birlikte özelde Isparta'ya, genelde ise bölgemiz, ülkemiz ve dünyaya katkı sağlayabilecek bir Uygulamalı eğitim odaklı, üniversite-sanayi ve özel sektörle iç içe yetişmiş insan gücünü hep birlikte oluşturacağımız bir üniversite olma yolunda emin adımlarla ilerlemekteyiz.

5018 sayılı Kamu Mali Yönetimi ve Kontrol Kanununun 41'inci maddesi uyarınca, Isparta Uygulamalı Bilimler Üniversitesi bünyesindeki birimlerin mali iş ve işlemlerde hesap verilebilirlik ve saydamlık gereği birim faaliyet raporları konsolide edilerek "Isparta Uygulamalı Bilimler Üniversitesi 2023 Yılı İdare Faaliyet Raporu" hazırlanmış olup, T.C. Cumhurbaşkanlığı Strateji ve Bütçe Başkanlığı, Sayıştay Başkanlığı, Hazine ve Maliye Bakanlığı, Milli Eğitim Bakanlığı, Yükseköğretim Kurulu Başkanlığı, kamuoyu ve siz değerli paydaşlarımızın bilgisine sunulmuştur.

Prof. Dr. Yılmaz ÇATAL
Rektör

MALİ HİZMETLER BİRİM YÖNETİCİ SUNUŞU

Tüm hükümleri ile 01.01.2006 tarihinde yürürlüğe giren ve uygulanan yeni kamu mali yönetimi, kamu kaynağı kullanan idarelere daha fazla inisiyatif tanıyarak, yönetsel sorumluluk çerçevesinde kendisine tahsis edilen kaynakların stratejik plan hedefleri doğrultusunda öncelikli amaçlara göre planlanması, kullanılması ve uygulama süreçlerinin, mali saydamlık ve hesap verilebilirlik üzerine kurgulanması için yönetim bilgi sistemleri başta olmak üzere her türlü tedbiri almak fırsatını tanımıştır.

5018 sayılı Kamu Mali Yönetimi ve Kontrol Kanunu'nun 41. maddesinde idare faaliyet raporu; ilgili idare hakkındaki genel bilgileri, kullanılan kaynakları, bütçe hedef ve gerçekleştirmeleri ile meydana gelen sapmaların nedenlerini, varlık ve yükümlülükleri ile yardım yapılan birlik, kurum ve kuruluşların faaliyetlerine ilişkin bilgileri de kapsayan mali bilgilerini içerecek şekilde düzenlenen bir rapor olarak tanımlanmaktadır. Modern mali yönetim sisteminin günümüzde temel ilkelerinin başında şeffaflık ve hesap verme sorumluluğu gelmektedir. Faaliyet raporları kurumlarda özellikle 5018 sayılı Kanunla gelen yeni mali yönetim sisteminde açıklığın ve hesap verme sorumluluğunun işlemlerine yardımcı olan temel bir dokümandır. Bu anlamda eğitim, bilimsel araştırma, topluma hizmet şeklinde sıralanan yükseköğretim hizmetleri konusunda kamuoyunu bilgilendiren faaliyet raporları, aynı zamanda kaynakların etkin ve verimli kullanılıp kullanılmadığının ölçülmesinde de kullanılan temel bir belge niteliğindedir.

Kamuoyunun bilgisine sunulmak üzere, Üniversitemiz üst yöneticisi adına hazırlanan 2023 Yılı İdare Faaliyet Raporu; kamu mali yönetiminin getirdiği yeni düzen ve anlayış çerçevesinde, sistematik bir yapı içerisinde detaylı olarak sunulmaya çalışılmıştır.

Mali saydamlık ve hesap verebilirlik kavramlarına ayrı bir önem verilerek hazırlanan mali bilgiler, iç ve dış denetim sonuçlarını da kapsayacak şekilde düzenlenerek, tablo ve grafikler ile desteklenmiş ve yararlanıcıların analizine uygun olarak hazırlanmıştır.

Üniversitemiz 2023 Yılı İdare Faaliyet Raporunun hazırlanmasında görev alan bütün çalışma arkadaşlarıma teşekkür ederim.

Abdullah ÜSTÜNDAĞ
Strateji Geliştirme Daire Başkanı

İÇİNDEKİLER

ÜST YÖNETİCİ SUNUŞU.....	i
MALİ HİZMETLER BİRİM YÖNETİCİ SUNUŞU	iii
TABLolar	v
ŞEKİLLER.....	vii
I-GENEL BİLGİLER.....	1
A. MİSYON VE VİZYON	2
B.YETKİ, GÖREV VE SORUMLULUKLAR	3
C. İDAREYE İLİŞKİN BİLGİLER.....	8
1-Fiziksel Yapı.....	8
2-Teşkilat Yapısı.....	35
3- Teknoloji ve Bilişim Altyapısı.....	38
4- İnsan Kaynakları	40
5-Sunulan Hizmetler	50
6-Yönetim ve İç Kontrol Sistemi.....	127
II- AMAÇLAR VE HEDEFLER	128
A. TEMEL POLİTİKA VE ÖNCELİKLER	128
B. İDARENİN STRATEJİK PLANINDA YER ALAN AMAÇ VE HEDEFLER	129
C. DİĞER HUSUSLAR	132
III. FAALİYETLERE İLİŞKİN BİLGİ VE DEĞERLENDİRMELER	133
A. MALİ BİLGİLER.....	133
1-Bütçe Uygulama Sonuçları	133
2- Temel Mali Tabloların Karşılaştırılması	145
3- Mali Denetim Sonuçları	151
4- Diğer Hususlar	152
B. PERFORMANS BİLGİLERİ	154
1. Program, Alt Program ve Faaliyet Bilgileri	154
2-Performans Sonuçlarının Değerlendirilmesi	158
3. Stratejik Planın Değerlendirilmesi.....	161
4. Performans Bilgi Sisteminin Değerlendirilmesi.....	162
5. Diğer Hususlar.....	162
IV.KURUMSAL KABİLİYET VE KAPASİTENİN DEĞERLENDİRİLMESİ	163
A. ÜSTÜNLÜKLERİMİZ	163
B. ZAYIFLIKLARIMIZ	163
C.HEDEFLERİMİZ	163
D.ÖNERİ VE TEDBİRLER	163
İÇ KONTROL GÜVENCE BEYANI.....	164
MALİ HİZMETLER BİRİM YÖNETİCİSİNİN BEYANI	165

TABLULAR

Tablo 1. Birimlerin Yerleşim Yerleri	9
Tablo 2. Isparta Uygulamalı Bilimler Üniversitesi Fizikî Alan Bilgileri.....	34
Tablo 3.Araç bilgileri	35
Tablo 4. Üniversitemiz Akademik Birimleri	37
Tablo 5. Üniversitemiz Ağ Topolojisi	38
Tablo 6. Kadroların Doluluk Oranı ve İstihdam Şekline Göre Akademik Personelin Dağılımı	40
Tablo 8. Akademik Personelin Görev Yaptıkları Birimlere Göre Dağılımı	41
Tablo 9. Akademik Personelin Atanma Durumuna Göre Dağılımı	42
Tablo 10. Akademik Personelin İlan Dağılımı	42
Tablo 11. 2023 Yılında Üniversitemizden Ayrılan Öğretim Elemanı Sayıları.....	42
Tablo 12. Akademik Personelin Cinsiyete Göre Dağılımları.....	43
Tablo 13. Akademik Personelin Yaşlarına Göre Dağılımı	43
Tablo 14. Akademik Personelin Öğrenim Durumuna İlişkin Bilgileri	43
Tablo 15. Yabancı Uyruklu Öğretim Elemanı Görevlendirme Durumuna İlişkin Bilgileri	43
Tablo 16. Diğer Kurumlarda Görevlendirilen Öğretim Elemanları.....	44
Tablo 17. Diğer Kurumlarda Görevlendirilen Öğretim Elemanları.....	44
Tablo 18. Lisansüstü Eğitim Görmek Üzere Görevlendirilen Öğretim Elemanlarına İlişkin Bilgiler.....	44
Tablo 19. Unvana Göre Dolu İdari Kadro Sayıları.....	45
Tablo 20. İdari Personelin Görev Yaptıkları Birimlere Göre Dağılımı	45
Tablo 21. İdari Personelin Sınıf Bazında Dağılımı	46
Tablo 22. İdari Personelin Cinsiyete Göre Dağılımı	47
Tablo 23. İdari Personelin Yaşlarına Göre Dağılımı.....	47
Tablo 24. İdari Personelin Öğrenim Durumuna Göre Dağılım	47
Tablo 25. İdari Personelin Atanma Şekli ve Hizmet Sınıfına Göre Dağılımı	47
Tablo 26.2023 Yılında Ayrılan İdari Personelin Hizmet Sınıfına ve Ayrılma Nedenlerine Göre Dağılımı..	48
Tablo 27. Sürekli İşçi ve Sözleşmeli Personelin Dağılımı	48
Tablo 28. Sürekli İşçi ve Sözleşmeli Personelin Yaşa Göre Dağılımı	48
Tablo 29. Sözleşmeli Personelin Yaşa Göre Dağılımı	48
Tablo 30. Sözleşmeli Personelin Atanma ve Ayrılma Dağılımı	48
Tablo 31. Sürekli İşçi Dolu- Boş Kadro Dağılımı.....	48
Tablo 32. Sürekli İşçi Yaş Dağılımı.....	49
Tablo 33. Sürekli İşçi Cinsiyet Dağılımı.....	49
Tablo 34. Sürekli İşçi Ayrılma Nedenleri.....	49
Tablo 35. Toplulukların Yaptığı Etkinlikler	52
Tablo 36. Diğer Etkinlikler	56
Tablo 37. Spor Etkinlikleri	58
Tablo 38. Üniversitemiz Birimlerinde Çalışan Kısmi Zamanlı Öğrenci Sayıları	59
Tablo 39. Personeller İçin Sağlanan Yemek Sayıları.....	60
Tablo 40. Öğrenciler İçin Sağlanan Yemek Sayıları	61
Tablo 41. Burslu Öğrenciler İçin Sağlanan Yemek Sayılar	61
Tablo 42. Beslenme Danışmanlığı Hizmetinden Faydalananlar	62
Tablo 43. Psikolojik Destek ve Görüşme Verileri	62
Tablo 44. Uzaktan Eğitim Hizmetleri	69
Tablo 45. Birim Bazında Okuyan Öğrenci Sayıları	72
Tablo 46. Yıllara Göre Okuyan Öğrenci Sayıları	73
Tablo 47. Yıl Bazında Yerleşkelere Göre Öğrenci Sayıları	73
Tablo 48. Türkiye Bursulusu Okuyan Öğrenci Sayıları	77
Tablo 49. Ülkelere Göre 2023 Yılı Kayıt Yaptıran Öğrenci Sayısı.....	77
Tablo 50. Uluslararası Okuyan Öğrenci Sayısı	78

Tablo 51. Değişim Programı İle Gelen Öğrenci Sayıları	79
Tablo 52. Değişim Programı İle Giden Öğrenci Sayıları	79
Tablo 53. Değişim Programları İle Gelen/Giden Özel Öğrenci Sayıları	79
Tablo 54. Engelli Öğrenci Sayıları	80
Tablo 55. Yatay Geçişle Gelen Öğrenci Sayısı	81
Tablo 56. ÖSYM İlk Yerleştirme Doluluk Oranları	84
Tablo 57. ÖSYM Ek Yerleştirme Sonrası Doluluk Oranları	85
Tablo 58. 2023 Öğretim Yılı Yerleşen Öğrenci Sayıları ve Doluluk Oranları	87
Tablo 59. Fen Bilimleri Kontenjan Doluluk Oranları	96
Tablo 60. Sosyal Bilimler Kontenjan Doluluk Oranları	97
Tablo 61. Sağlık Bilimleri Kontenjan Doluluk Oranları.....	98
Tablo 62. 2023 Yılı ÖSYM Lisans Yerleştirme Taban ve Tavan Puanları.....	99
Tablo 63. 2023 Yılı ÖSYM Yerleştirme Önlisans Taban ve Tavan Puanları.....	100
Tablo 64. 2023 Yılı Mezun Öğrenci Sayıları.....	105
Tablo 65. 2023 Çift Anadal Mezun Öğrenci Sayıları.....	106
Tablo 66. Yıllara Göre Mezun Öğrenci Sayıları.....	106
Tablo 67. İşletmede Mesleki Eğitim Yapan Öğrenci Sayıları.....	106
Tablo 68. Birimlere Göre İşletmede Mesleki Eğitim Yapan Öğrenci Sayıları.....	107
Tablo 69. İşletmede Mesleki Eğitim Yapan Öğrenci Sayıları.....	107
Tablo 70. Yüksek Lisans ve Doktora Programları Öğrenci Sayıları.....	108
Tablo 71. Lisansüstü Eğitim Enstitüsü Program Öğrenci Sayıları.....	108
Tablo 72. Yabancı Dil Hazırlık Sınıfı Öğrenci Sayısı ve Oranı.....	109
Tablo 73. Disiplin Cezası Alan Öğrenci Sayısı.....	109
Tablo 74. Staj Uygulaması Yapan Öğrenci Sayısı.....	110
Tablo 75. Birim Bazında Verilen Öğrenci Belgesi Sayıları.....	111
Tablo 76 Öğrenci Memnuniyet Anketi Sonuçları.....	115
Tablo 77. Yardımcı Hizmetlerden Memnuniyet Oranları ve İstatistikleri.....	118
Tablo 78. Öğretim Elemanı Değerlendirme Anketi Sonuçları	120
Tablo 79. Lisansüstü Öğrencilerinin Toplam Öğrenciler İçindeki Payı.....	123
Tablo 80. Öğrenci Başına Düşen Eğitim Alanı.....	123
Tablo 81. Öğrenci Başına Düşen Kapalı Alan.....	123
Tablo 82. Öğretim Üyesi Başına Düşen Öğrenci Sayısı.....	123
Tablo 83. Doktora Eğitimini Tamamlayan Öğrenci Sayıları.....	123
Tablo 84. Eğitim Programı Süresinde Bitirilme Oranı.....	124
Tablo 85. Erişilebilen Ders Bilgi Paketi Oranları.....	126
Tablo 86. Plan, Amaç ve Hedefler.....	129
Tablo 87. 1. Düzeyde Bütçe Ödenek ve Gerçekleşmeleri.....	133
Tablo 88. 2023 Yılında Birimlerimizin Harcama Tutarları.....	133
Tablo 89. 2023 Yılı Bütçe Gelirleri.....	135
Tablo 90. İlk Madde ve Malzeme Taşınır Grupları.....	137
Tablo 91. Tesis, Makine ve Cihazlar Taşınır Grupları.....	140
Tablo 92. Taşıtlar Taşınır Gruplar.....	141
Tablo 93. Demirbaş Taşınır Grupları.....	142
Tablo 94. Kesin Mizan.....	145
Tablo 95. Kurumumuz 2022 Yılı Yatırım Bilgileri.....	152
Tablo 96. Program, Altprogram ve Alt Faaliyet Bilgileri.....	154
Tablo 97. Performans Göstergesi Sonuçları.....	158

ŞEKİLLER

Şekil 1. Organizasyon Şeması	36
Şekil 2. Üniversitemiz Ağ Topolojisi	39
Şekil 3. ISUBU Bilgisayar Ağı Kapsama Haritası	39
Şekil 4. Akademik Personel Kadro Dağılımı	40
Şekil 6. Öğrenim Türüne Göre Öğrenci Sayıları	73
Şekil 7. Yerleşkelere Göre Öğrenci Sayıları	74
Şekil 8. Bölgelere Göre Öğrenci Sayıları.....	74
Şekil 9. Lisans Örgün Öğretim Öğrenci Sayıları.....	75
Şekil 10. Lisans Örgün Öğretim Öğrenci Sayıları.....	75
Şekil 11. Önlisans Örgün Öğretim Öğrenci Sayıları.....	76
Şekil 12. Lisans 2. Örgün Öğretim Öğrenci Sayıları	76
Şekil 13. Önlisans 2. Örgün Öğretim Öğrenci Sayıları	76
Şekil 14. ÖSYM İlk Yerleştirme Doluluk Oranları Grafiği.....	84
Şekil 15. ÖSYM Ek Yerleştirme Sonrası Doluluk Oranları Grafiği.....	85
Şekil 16. 2022-2023 Eğitim- Öğretim Güz Dönemi Öğrenci Başarı İstatistikleri	112
Şekil 17. Yeni Kayıtlı Öğrenci Memnuniyet Anketi Katılımcı Sayıları.....	112
Şekil 18. Eski Kayıtlı Öğrenci Memnuniyet Anketi Katılımcı Sayıları	112

I-GENEL BİLGİLER

Üniversitemiz, 18 Mayıs 2018 tarih ve 30425 sayılı Resmî Gazete 'de yayımlanarak yürürlüğe giren "Yükseköğretim Kanunu ile Bazı Kanun ve Kanun Hükmünde Kararnamelerde Değişiklik Yapılmasına Dair 7141 Numaralı Kanun" ile ülkemizde uygulamalı eğitim-öğretime öncülük etmek gayesiyle kurulmuştur. Ülkemizde genelinde bu anlamda kurulan 2 (iki) üniversiteden biridir. Misyon ve vizyonu ile de üniversitelerde uygulamalı eğitim ve öğretim konseptinde öncülük etmek ve öğrencilerin mezun olduktan sonra alanlarıyla ilgili sadece teorik değil pratik olarak da hazır hale gelmeleri için tüm imkanlarıyla hizmet sunmaktadır. Bu anlamda fakültelerimiz; Tarım Bilimleri ve Teknolojileri Fakültesinin adı ve bağlantısı değiştirilerek Rektörlüğe bağlanan Ziraat Fakültesinden, Orman Fakültesi, Teknoloji Fakültesi, Eğirdir Su Ürünleri Fakültesi, Turizm Fakültesi, İşletme Fakültesi ve 2020 yılı içerisinde Yalvaç Uygulamalı Bilimler Yüksekokulunun adı ve statüsü değiştirilerek kurulan Uygulamalı Bilimler Fakültesinden olmak üzere toplam 7 fakülteden oluşmaktadır.

Yüksekokullarımız olarak ise, Süleyman Demirel Üniversitesi'ne bağlı iken bağlantısı değiştirilerek Rektörlüğe bağlanan Yabancı Diller Yüksekokulu olmak üzere toplam 1 yüksekokuldan oluşmuştur.

ISUBÜ bünyesinde yer alan meslek yüksekokulları ise, Süleyman Demirel Üniversitesi'ne bağlı iken bağlantıları değiştirilerek Rektörlüğe bağlanan Aksu Mehmet Süreyya Demiraslan Meslek Yüksekokulu, Atabey Meslek Yüksekokulu, Eğirdir Meslek Yüksekokulu, Gelendost Meslek Yüksekokulu, Gönen Meslek Yüksekokulu, Isparta Meslek Yüksekokulu, Keçiborlu Meslek Yüksekokulu, Senirkent Meslek Yüksekokulu, Sütçüler Prof. Dr. Hasan Gürbüz Meslek Yüksekokulu, Şarkikaraağaç Meslek Yüksekokulu, Şarkikaraağaç Turizm Meslek Yüksekokulu, Teknik Bilimler Meslek Yüksekokulu, Uluborlu Selahattin Karasoy Meslek Yüksekokulu, Uzaktan Eğitim Meslek Yüksekokulu, Yalvaç Meslek Yüksekokulu, Yalvaç Teknik Bilimler Meslek Yüksekokulu, Yenişarbademli Meslek Yüksekokulu, Isparta OSB Meslek Yüksekokulu ve Isparta Bilişim Teknolojileri Meslek Yüksekokulu olmak üzere toplam 19 meslek yüksekokulundan oluşmuştur. Ayrıca Rektörlüğe bağlı olarak kurulan Lisansüstü Eğitim Enstitüsü de faaliyetlerini sürdürmektedir.

Böylelikle, Cumhurbaşkanı Recep Tayyip Erdoğan tarafından Anayasa'nın 89'uncu maddesinin birinci fıkrası ile 104'üncü maddesinin ikinci fıkrasının (a) bendi uyarınca 7141 sayılı "Yükseköğretim Kanunu ile Bazı Kanun ve Kanun Hükmünde Kararnamelerde Değişiklik Yapılmasına Dair Kanun" ile 7 Fakülte, 1 yüksekokul, 19 meslek yüksekokulu ile birlikte "**Uygulamalı Eğitimde Model Üniversite**" ile yeni bir bakış açısı getirmek gayesiyle Isparta Uygulamalı Bilimler Üniversitesi kurulmuştur.

2547 sayılı kanununun 13. ve 3 sayılı Cumhurbaşkanlığı Kararnamesinin 2, 3 ve 7'nci maddeleri gereğince 15 Eylül 2022 Tarihli ve 31954 Sayılı Resmî Gazete' de yayınlanan 2022/473 sayılı karara göre ise Üniversitemize Prof. Dr. Yılmaz Çatal Rektör olarak atanmıştır.

A. Misyon ve Vizyon

MİSYON

Uygulamaya dayalı eğitim konseptiyle
yükseköğretim hizmeti sunmak.



VİZYON

Uygulamalı eğitim konseptiyle sektörde iş arayan
değil; aranan insan kaynağı yetiştirmek.



1-Temel Değerler

- Uygulamalı Eğitim
- Liyakat
- Dürüstlük
- Aidiyet
- Memnuniyet
- Akademik Özgürlük
- Etik
- Uzmanlık ve İş bölümü, Kalite ve Verimlilik
- Öğrenci Odaklılık
- Çevreye Duyarlılık ve Toplumsal Yararlılık

B.Yetki, Görev ve Sorumluluklar

1-Üniversitemiz



2547 sayılı Yükseköğretim Kanununun 12. maddesine göre Üniversitemizin yetki, görev ve sorumlulukları;

Çağdaş uygarlık ve eğitim-öğretim esaslarına dayanan bir düzen içinde, toplumun ihtiyaçları ve kalkınma planları ilke ve hedeflerine uygun ve ortaöğretime dayalı çeşitli düzeylerde eğitim-öğretim, bilimsel araştırma, yayım ve danışmanlık yapmak,

Kendi ihtisas gücü ve maddi kaynaklarını rasyonel, verimli ve ekonomik şekilde kullanarak, milli eğitim politikası ve kalkınma planları ilke ve hedefleri ile Yükseköğretim Kurulu tarafından yapılan plan ve programlar doğrultusunda, ülkenin ihtiyacı olan dallarda ve sayıda insan gücü yetiştirmek,

Türk toplumunun yaşam düzeyini yükseltici ve kamuoyunu aydınlatıcı bilim verilerini söz, yazı ve diğer araçlarla yaymak,

Örgün, yaygın, sürekli ve açık eğitim yoluyla toplumun özellikle sanayileşme ve tarımda modernleşme alanlarında eğitilmesini sağlamak,

Ülkenin bilimsel, kültürel, sosyal ve ekonomik yönlerden ilerlemesini ve gelişmesini ilgilendiren sorunlarını, diğer kuruluşlarla iş birliği yaparak, kamu kuruluşlarına önerilerde bulunmak suretiyle öğretim ve araştırma konusu yapmak, sonuçlarını toplumun yararına sunmak ve kamu kuruluşlarıncı istenecek inceleme ve araştırmaları sonuçlandırarak düşüncelerini ve önerilerini bildirmek,

Eğitim-öğretim ve seferberliği içinde, örgün, yaygın, sürekli ve açık eğitim hizmetini üstlenen kurumlara katkıda bulunacak önlemleri almak,

Yörelerindeki tarım ve sanayinin gelişmesine ve ihtiyaçlarına uygun meslek elemanlarının yetişmesine ve bilgilerinin gelişmesine katkıda bulunmak, sanayi, tarım ve sağlık hizmetleri ile diğer hizmetlerde

modernleşmeyi, üretimde artışı sağlayacak çalışma ve programlar yapmak, uygulamak ve yapılanlara katılmak, bununla ilgili kurumlarla iş birliği yapmak ve çevre sorunlarına çözüm getirici önerilerde bulunmak,

Eğitim teknolojisini üretmek, geliştirmek, kullanmak, yaygınlaştırmak,

Yükseköğretimin uygulamalı yapılmasına ait eğitim-öğretim esaslarını geliştirmek, döner sermaye işletmelerini kurmak, verimli çalıştırmak ve bu faaliyetlerin geliştirilmesine ilişkin gerekli düzenlemeleri yapmak şeklinde sıralanmıştır.

Yukarıda sayılan görevleri Üniversitemizin temel yönetim organları olan; Rektör, Senato ve Yönetim Kurulu yerine getirmektedir.

2-Rektör

Üniversitenin tüzel kişiliğini temsil eden, yönetiminden, eğitim-öğretimin düzenli yürütülmesinden sorumlu olan ve üst yönetici konumundaki Rektörün görevleri, Kanun'un 13'üncü maddesinde şu şekilde düzenlenmiştir:

- ☞ Üniversite kurullarına başkanlık etmek, yükseköğretim üst kuruluşlarının kararlarını uygulamak, üniversite kurullarının önerilerini inceleyerek karara bağlamak ve üniversiteye bağlı kuruluşlar arasında düzenli çalışmayı sağlamak,
- ☞ Her eğitim-öğretim yılı sonunda ve gerektiğinde üniversitenin eğitim-öğretim, bilimsel araştırma ve yayım faaliyetleri hakkında Üniversitelerarası Kurula bilgi vermek,
- ☞ Üniversitenin yatırım programlarını, bütçesini ve kadro ihtiyaçlarını, bağlı birimlerinin ve Üniversite Yönetim Kurulu ile Senatonun görüş ve önerilerini aldıktan sonra hazırlamak ve Yükseköğretim Kuruluna sunmak,
- ☞ Gerekli gördüğü hâllerde Üniversiteyi oluşturan kuruluş ve birimlerde görevli öğretim elemanlarının ve diğer personelin görev yerlerini değiştirmek veya bunlara yeni görevler vermek,
- ☞ Üniversitenin birimleri ve her düzeydeki personeli üzerinde genel gözetim ve denetim görevini yapmak,
- ☞ Kanun ile kendisine verilen diğer görevleri yapmak.

Ayrıca Rektör; Üniversitenin ve bağlı birimlerinin öğretim kapasitesinin rasyonel bir şekilde kullanılmasında ve geliştirilmesinde, öğrencilere gerekli sosyal hizmetlerin sağlanmasında, gerektiği zaman güvenlik önlemlerinin alınmasında, eğitim-öğretim, bilimsel araştırma ve yayım faaliyetlerinin devlet kalkınma plan, ilke ve hedefleri doğrultusunda planlanıp yürütülmesinde, bilimsel ve idari gözetim ve denetimin yapılmasında ve bu görevlerin alt birimlere aktarılmasında, takip ve kontrol edilmesinde ve sonuçlarının alınmasında da birinci derecede yetkili ve sorumludur.

3-Senato

Rektörün başkanlığında, rektör yardımcıları, dekanlar ve her fakülteden fakülte kurulları tarafından üç yıl için seçilecek birer öğretim üyesi ile Rektörlüğe bağlı enstitü ve yüksekokul müdürlerinden oluşan ve her eğitim-öğretim yılı başında ve sonunda olmak üzere yılda en az iki defa toplanan Senato, Üniversitenin akademik karar alma organı olup, Kanun'un 14'üncü maddesinde sayılan şu görevleri yerine getirir:

- ☞ Üniversitenin eğitim-öğretim, bilimsel araştırma ve yayım faaliyetlerinin esasları hakkında karar almak,
- ☞ Üniversitenin bütününe ilgilendiren kanun ve yönetmelik taslaklarını hazırlamak veya görüş bildirmek,
- ☞ Rektörün onayından sonra Resmî Gazete' de yayımlanarak yürürlüğe girecek olan Üniversite veya Üniversitenin birimleri ile ilgili yönetmelikleri hazırlamak,
- ☞ Üniversitenin yıllık eğitim-öğretim programını ve takvimini inceleyerek karara bağlamak,
- ☞ Bir sınava bağlı olmayan fahri akademik unvanlar vermek ve fakülte kurullarının bu konudaki önerilerini karara bağlamak,
- ☞ Fakülte kurulları ile Rektörlüğe bağlı enstitü ve yüksekokul kurullarının kararlarına yapılacak itirazları inceleyerek karara bağlamak,
- ☞ Üniversite Yönetim Kuruluna üye seçmek,
- ☞ Kanun ile kendisine verilen diğer görevleri yapmak.

4-Üniversite Yönetim Kurulu

Rektörün başkanlığında dekanlardan, Üniversiteye bağlı değişik öğretim birim ve alanlarını temsil edecek şekilde oluşan Üniversite Yönetim Kurulu, idari faaliyetlerde Rektöre yardımcı bir organ olup, Kanun'un 15 inci maddesinde sayılan şu görevleri yerine getirir:

- § Yükseköğretim üst kuruluşları ile Senato kararlarının uygulanmasında, belirlenen plan ve programlar doğrultusunda Rektöre yardım etmek,
- § Faaliyet plan ve programlarının uygulanmasını sağlamak; üniversiteye bağlı birimlerin önerilerini dikkate alarak yatırım programını, bütçe tasarısı taslağını incelemek ve kendi önerileri ile birlikte rektörlüğe sunmak,
- § Üniversite yönetimi ile ilgili Rektörün getireceği konularda karar almak,
- § Fakülte, enstitü ve yüksekokul yönetim kurullarının kararlarına yapılacak itirazları inceleyerek kesin karara bağlamak,
- § Bu Kanun ile verilen diğer görevleri yapmak.

5- Mali Denetim Yönünden Görev, Yetki ve Sorumluluklar

Mali Denetim Yönünden Görev, Yetki ve Sorumluluklar 5018 sayılı Kamu Mali Yönetimi ve Kontrol Kanunu ve 5436 sayılı Kanunla değişikliğe uğramıştır. 5018 sayılı Kanununun 11. maddesinde üst yöneticinin; idarelerinin stratejik planlarının ve bütçelerinin kalkınma planına, yıllık programlara, kurumun stratejik plan ve performans hedefleri ile hizmet gereklerine uygun olarak hazırlanması ve uygulanmasından; sorumlulukları altındaki kaynakların etkili, ekonomik ve verimli şekilde elde edilmesi ve kullanımını sağlamaktan; kayıp ve kötüye kullanımının önlenmesinden; mali yönetim ve kontrol sisteminin işleyişinin gözetilmesi, izlenmesi ve 5018 sayılı Kamu Mali Yönetimi ve Kontrol Kanununda belirtilen görev ve sorumlulukların yerine getirilmesinden Bakana karşı sorumlu olduğu ve üst yöneticilerin, bu sorumluluğun gereklerini harcama yetkilileri, mali hizmetler birimi ve iç denetçiler aracılığıyla yerine getireceği hüküm altına alınmıştır.

Ayrıca, 5018 sayılı Kamu Malî Yönetimi ve Kontrol Kanunu'nda da üst yöneticiye aşağıdaki görevler tevdi edilmiştir:

Stratejik Plan	§ Üniversitenin stratejik plan hazırlık çalışmalarının başladığını duyurmak üzere iç genelge yayımlar. (Kamu İdarelerinde Stratejik Planlamaya İlişkin Usul ve Esaslar Hakkında Yönetmelik)
	§ Üniversitenin misyon ve vizyonu ile stratejik amaç ve hedeflerinin belirlendiği stratejik planı onaylar. (Kamu İdarelerinde Stratejik Planlamaya İlişkin Usul ve Esaslar Hakkında Yönetmelik)
İdare Faaliyet Raporu	§ Üniversitenin idare faaliyet raporunun düzenlemesini ve kamuoyuna açıklamasını sağlar. (5018/md:41), iç kontrol güvence beyanını düzenleyerek idare faaliyet raporuna eklenmesini sağlar. (İç Kontrol ve Ön Mali Kontrole İlişkin Usul ve Esaslar)
Bütçe ve Performans Programı	§ Üniversitenin stratejik planlarının ve bütçelerinin kalkınma planına, yıllık programlara, stratejik plan ve performans hedefleri ile hizmet gereklerine uygun olarak hazırlanmasını ve uygulanmasını sağlar. (5018/md:11-2)
	§ Bütçe tekliflerini ve idare performans programlarını bağlı, ilgili veya ilişkili bulunan Bakan ile birlikte imzalar. (Strateji Geliştirme Birimlerinin Çalışma Usul ve Esasları Hakkında Yönetmelik)
	§ Strateji geliştirme birimleri tarafından hazırlanan ayrıntılı harcama ve finansman programlarını onaylar. (Strateji Geliştirme Birimlerinin Çalışma Usul ve Esasları Hakkında Yönetmelik)

	<p>§ Bağış ve yardımların ödenek kaydedilmesini onaylar. (5018/md:40)</p>
	<p>§ 5018 sayılı Kanun ve Merkezi Yönetim Bütçe Kanunu uyarınca, üniversite bütçesi içinde yapılacak aktarmaları onaylar. (Merkezi Yönetim Bütçe Kanunu ve ilgili Tebliği)</p>
	<p>§ Üniversite bütçesinden açılmış akreditiflere ilişkin ertesi yıla devredilen kredi artıklarının karşılığını bütçenin ilgili tertibine ödenek kaydedilmesini onaylar. (5018/md:35)</p>
	<p>§ Üniversite bütçesinden yapılacak harcamalara ilişkin yükleme tutarının %30'unu aşmamak üzere bütçe dışı avans verilmesine karar verir. (Ön Ödeme Usul ve Esasları Hakkında Yönetmelik)</p>
	<p>§ Üniversite bütçesinin gelirli ödenek kaydı, gelir fazlası karşılığı ödenek kaydı ve likit karşılığı ödenek kaydı işlemlerini onaylar. (Merkezi Yönetim Bütçe Kanunu ve yılı Bütçe Uygulama Tebliği)</p>

Ön Mali Kontrol ve İç Kontrol ile İlgili Görevler	<p>§ Yönetim ve etkili bir kontrol sisteminin oluşturulabilmesi için, mesleki değerlere ve dürüst yönetim anlayışına sahip olunması, mali yetki ve sorumlulukların bilgili ve yeterli yöneticilerle personele verilmesi, belirlenmiş standartlara uyulmasının sağlanması, mevzuata aykırı faaliyetlerin önlenmesi ve kapsamlı bir yönetim anlayışı ile uygun bir çalışma ortamının ve saydamlığın sağlanması bakımından görev, yetki ve sorumlulukları göz önünde bulundurarak gerekli önlemleri alır(5018/md:57),</p>
	<p>§ İç Kontrol ve Ön Mali Kontrole İlişkin Usul ve Esaslarda belirlenen mali karar ve işlemlerin dışında kalan mali karar ve işlemlerin de Strateji Geliştirme Daire Başkanlığınca ön mali kontrole tabi tutulmasına yönelik olarak yapılacak düzenlemeleri onaylar. (İç Kontrol ve Ön Mali Kontrole İlişkin Usul ve Esaslar, Strateji Geliştirme Birimlerinin Çalışma Usul ve Esasları Hakkında Yönetmelik)</p>
	<p>§ İç denetçiler tarafından sunulan denetim raporlarını değerlendirmek suretiyle gereği için ilgili birimler ile Strateji Geliştirme Daire Başkanlığına göndererek iç denetim raporları ile bunlar üzerine yapılan işlemleri en geç iki ay içinde İç Denetim Koordinasyon Kuruluna bildirir (5018/md:64),</p>
	<p>§ İç denetçiler tarafından hazırlanan yıllık iç denetim programını onaylar. (5018/md:64)</p>
	<p>§ İç denetim birimi tarafından İç Denetçilerin Çalışma Usul ve Esasları Hakkında Yönetmelik dikkate alınarak hazırlanan yönerge ve değişikliklerini onaylar. (İç Denetçilerin Çalışma Usul ve Esasları Hakkında Yönetmelik)</p>
	<p>§ İç denetçilerin program kapsamında ve program dışı iç denetim görevlendirmelerini yapar. (İç Denetçilerin Çalışma Usul ve Esasları Hakkında Yönetmelik)</p>

Kesin Hesap	<p>§ Üniversite bütçe kesin hesabını bağlı, ilgili ya da ilişkili bulunan Bakan ile birlikte onaylar. (Strateji Geliştirme Birimlerinin Çalışma Usul ve Esasları Hakkında Yönetmelik).</p>
-------------	--

6-Diğer Yasal Yükümlülükler

Yukarıda sıralanan Anayasa ve yasa hükümlerinin yanı sıra Yükseköğretim kurumlarının teşkilat, işleyiş, görev, yetki ve sorumluluklarını düzenleyen bir dizi mevzuat bulunmaktadır. Bunlar aşağıda sıralanmaktadır:

- 2914 Sayılı Yüksek Öğretim Personel Kanunu
- 657 Sayılı Devlet Memurları Kanunu
- 5018 Sayılı Kamu Mali Yönetim ve Kontrol Kanunu
- 4734 Sayılı Kamu İhale Kanunu
- 5510 Sayılı Sosyal Sigortalar ve Genel Sağlık Sigortası Kanunu
- 5434 Sayılı Türkiye Cumhuriyeti Emekli Sandığı Kanunu
- 3843 Sayılı Yükseköğretim Kurumlarında İkili Eğitim Yapılması Hakkında Kanun
- 4483 Sayılı Memurlar ve Diğer Kamu Görevlilerinin Yargılanması Hakkında Kanun
- 2809 Sayılı Yükseköğretim Kurumları Teşkilatı Kanunu
- 2886 Sayılı Devlet İhale Kanunu
- 4735 Sayılı Kamu İhale Sözleşmeleri Kanunu
- 6245 Sayılı Harcırah Kanunu
- 6183 Sayılı Amme Alacaklılarının Tahsil Usulü Hakkında Kanun
- Merkezi Yönetim Bütçe Kanunu
- 488 Sayılı Damga Vergisi Kanunu
- 237 Sayılı Taşıt Kanunu
- 7126 Sayılı Sivil Savunma Kanunu
- 5746 Sayılı Araştırma ve Geliştirme Faaliyetlerinin Desteklenmesi Hakkında Kanun
- 4691 Sayılı Teknoloji Geliştirme Bölgeleri Kanunu
- 5765 Sayılı Yükseköğretim Kurumları Teşkilat Kanunda ve Yükseköğretim Kurumları Öğretim Elemanlarının Kadroları Hakkında Kanun Hükmünde Kararname İle Genel Kadro Ve Usulü Hakkında Kanun Hükmünde Kararnameye Ekli Cetvellerde Değişiklik Yapılmasına Dair Kanun
- 711 Sayılı Nöbetçi Memurluğu Kurulması ve Olağanüstü Hal Tatbikatlarında Mesainin 24 Saat Devamını Sağlayan Kanun
- 124 Sayılı Yükseköğretim Üst Kuruluşları İle Yükseköğretim Kurumlarının İdari Teşkilatı Hakkında Kanun Hükmünde Kararname
- 190 Sayılı Genel Kadro ve Usulü Hakkında Kanun hükmünde Kararname
- 78 Sayılı Yükseköğretim Kurumları Öğretim Elemanlarının Kadroları Hakkında Kanun Hükmünde Kararname
- Yükseköğretim Kurumlarında Yabancı Uyruklu Öğretim Elemanı Çalıştırılması Esaslarına İlişkin Bakanlar Kurulu Kararı
- Yükseköğretim Kurumlarına Bağlı Devlet Konservatuarlarında Sanatçı Öğretim Elemanlarının Sözleşmeli Olarak Çalıştırılmasına Dair Bakanlar Kurulu Kararı Merkezi Yönetim Muhasebe Yönetmeliği
- Yükseköğretim Kurumları, Mediko-Sosyal Sağlık, Kültür ve Spor İşleri Dairesi Uygulama Yönetmeliği
- Yükseköğretim Kurumlarında Akademik Değerlendirme ve Kalite Geliştirme Yönetmeliği
- Yükseköğretim Kurumlarının Yurtdışındaki Kapsama Dahil Yükseköğretim Kurumlarıyla Ortak Eğitim ve Öğretim Programları Tesisi Hakkında Yönetmelik
- Yükseköğretim Kurumları Bilimsel Araştırma Projeleri Hakkında Yönetmelik
- İç Kontrol ve Ön Mali Kontrole İlişkin Usul ve Esaslar Hakkında Yönetmelik
- Kamu İç Kontrol Standartları Tebliği
- Yükseköğretim Kurumlarında Emekli Öğretim Elemanlarının Sözleşmeli Olarak Çalıştırılması Esaslarına İlişkin Karar
- Faaliyet ve Hizmetlerimizi İlgilendiren Diğer Mevzuatlar

C. İdareye İlişkin Bilgiler

Bu bölümde 18 Mayıs 2018 tarih ve 30425 sayılı Resmî Gazete 'de yayımlanarak yürürlüğe giren “Yükseköğretim Kanunu ile Bazı Kanun ve Kanun Hükmünde Kararnamelerde Değişiklik Yapılmasına Dair 7141 Numaralı Kanun” ile ülkemizde uygulamalı eğitim-öğretime öncülük etmek gayesiyle kurulan Üniversitemizin muhtelif bilgilerine başlıklar hâlinde yer verilmiştir:

1-Fiziksel Yapı

Isparta Uygulamalı Bilimler Üniversitesi, Isparta Merkez’de SDÜ Batı yerleşkesinde 7141 sayılı Kanun ile kendisine tahsis edilen Hazine arazisi alanlarında ve yine SDÜ Doğu Yerleşkesinde Süleyman Demirel Üniversitesi’nin tahsis ettiği alanlarda eğitim-öğretim faaliyetlerini sürdürmekte olup yeni fiziki alanların yapımına ve mevcut alanların bakım ve onarımına devam edilmiştir.

Ayrıca, 2018 yılında Üniversitemize Çevre ve Şehircilik Bakanlığı tarafından Isparta Merkez Bahçelievler Mahallesiinde bulunan bir alan tahsis edilmiş ve bu alan 2019 yılında Rektörlük ve idari birimler binası olarak kullanılmaya başlanmıştır. Bu alandaki mevcut binaların bir kısmına bakım onarım ve ek bina yapımına başlanmış olup 2021 yılının şubat ayı sonunda yapımı ve gerekli olan tadilatlar tamamlanmıştır. Yapım işi tamamlandıktan sonra ise daire başkanlıklarımızın bir kısmı ile diğer bazı birimlerimiz ise bu binalara yerleştirilmiştir. Rektörlük ve Genel Sekreterlik başta olmak üzere Personel Daire Başkanlığı ve Hukuk Müşavirliği ile diğer bazı birimlerimiz girişteki Rektörlük Binası A-Blok’ta, Strateji Geliştirme Daire Başkanlığı, Kütüphane ve Dokümantasyon Daire Başkanlığı Sağlık, Kültür ve Spor Daire Başkanlığı, İdari ve Mali İşler Daire Başkanlığı ve Bilgi İşlem Daire Başkanlığı Rektörlük Binası B-Blok’ta, Öğrenci İşleri Daire Başkanlığı, Rektörlük Yemekhanesi ve Rektörlük Senato Salonu ise Rektörlük Binası C-Blok’ta faaliyetlerini sürdürmektedir. Ayrıca Üniversitemizin yeni kampüs yerinin oluşturulması çalışmalarına başlanmış, kampüs yer seçim süreci tamamlanmış ve yapım işi devam etmektedir.

Üniversitemizin birimlerinin il genelindeki konumları ve yerleşim yerlerine ise aşağıdaki tabloda yer verilmiştir:

Tablo 1. Birimlerin Yerleşim Yerleri

Isparta Uygulamalı Bilimler Üniversitesi Birimlerimizin Yerleşim Yerleri		
Yerleşim Yeri	Fakülte/Enstitü/Yüksekokul	Meslek Yüksekokulları
Merkez	İşletme Fakültesi	Isparta Meslek Yüksekokulu
	Orman Fakültesi	Isparta OSB Meslek Yüksekokulu
	Teknoloji Fakültesi	Teknik Bilimler Meslek Yüksekokulu
	Ziraat Fakültesi	Uzaktan Eğitim Meslek Yüksekokulu
	Eğirdir Su Ürünleri Fakültesi	Isparta Bilişim Teknolojileri Meslek Yüksekokulu
	Lisansüstü Eğitim Enstitüsü	
	Yabancı Diller Yüksekokulu	
Aksu		Aksu Mehmet Süreyya Demiraslan Meslek Yüksekokulu
Atabey		Atabey Meslek Yüksekokulu
Eğirdir	Turizm Fakültesi	Eğirdir Meslek Yüksekokulu
Gelendost		Gelendost Meslek Yüksekokulu
Gönen		Gönen Meslek Yüksekokulu
Keçiborlu		Keçiborlu Meslek Yüksekokulu
Şarkikaraağaç		Şarkikaraağaç Meslek Yüksekokulu
		Şarkikaraağaç Turizm Meslek Yüksekokulu
Senirkent		Senirkent Meslek Yüksekokulu
Sütçüler		Prof. Dr. Hasan Gürbüz Meslek Yüksekokulu
Uluborlu		Selahattin Karasoy Meslek Yüksekokulu
Yalvaç	Büyükkutlu Uygulamalı Bilimler Fakültesi	Yalvaç Meslek Yüksek Okulu
		Yalvaç Teknik Bilimler Meslek Yüksekokulu
Yenişarbademli		Yenişarbademli Meslek Yüksekokulu

Üniversitemiz Birimleri

ORMAN FAKÜLTESİ



1995 yılında kurulmuş, 2018 yılında ise Isparta Uygulamalı Bilimler Üniversitesi çatısı altında yeniden konumlandırılmış olan Fakültemiz; disiplinler arası iş birliğine dayalı, çağdaş eğitim-öğretim ve araştırma faaliyetlerini yürüten, bilimsel çalışmalarını uluslararası ilişkilerle geliştirerek sürdürülebilir kılan, ulusal alanda lider, dünyada saygın bir Fakülte olma vizyonuyla çalışmalarını sürdürmektedir.

Fakültemizin yönetiminde kullanılan ve Yönetişim Modeli olarak adlandırabileceğimiz bu süreç fakültemize ve ormancılık eğitim-

öğretimine önemli katkılar sağlamıştır. Nitekim, danışma kurulumuz, ormancılık kamuoyu, mezunlarımız, personelimiz ve diğer paydaşlarımızdan aldığımız dönütler neticesinde 2019-2020 akademik yılından itibaren Orman Mühendisliği ve Orman Endüstri Mühendisliği Bölümlerinde İşletmede Mesleği Eğitim (İME-7+1) modeline geçilmiştir. Bu bağlamda ilk olarak paydaşlarla birlikte müfredatlar yenilenmiş; Orman Genel Müdürlüğü, Isparta Orman Bölge Müdürlüğü, Orman Mühendisleri Odası, Weltew Home, İsmet Acun Orman Ürünleri San. Tic. A.Ş., Yüceer Kereste Ltd. Şti., Sakarya Kerestecilik A.Ş., ORMA, vb. gibi çok sayıda endüstri kuruluşlarıyla uygulamaların yaptırılmasına yönelik protokoller imzalanmıştır. 2022 yılında işletmelere ilk öğrencilerimiz gönderilmiştir. 2023 yılında ise orman mühendisliği bölümümüz güz ve bahar, orman endüstri mühendisliği bölümümüz ise bahar yarıyılında öğrencilerini anlaşmalı işletmelere göndererek uygulamalı eğitim almalarını sağlamıştır.

Orman Mühendisliği Bölümünde 308 lisans, 113 yüksek lisans, 38 doktora öğrencisi, Orman Endüstri Mühendisliği Bölümünde, 107 lisans, 23 yüksek lisans ile 6 doktora öğrencisi ve Yaban Hayatı Ekolojisi ve Yönetimi Bölümünde 12 yüksek lisans öğrencisi eğitime devam etmektedir. Ayrıca üniversite ortamında ve akademisyenler öncülüğünde bilimin, sanatın, kültürün, doğa ve çevre bilincinin topluma yayılmasını sağlamak amacıyla 5-18 yaş tüm gençler ile yetişkinlere yönelik eğitimler yapılması amacıyla kurulan ISUBÜ Çocuk Akademisi Koordinatörlüğüne de Fakültemiz öğretim elemanlarınca önemli ölçüde destek sağlanmıştır. Fakültemiz Akademik olarak da güçlü bir yapıya sahiptir. Fakültemizde; 50 akademik ve 15 idari personel ile geleceğimizin teminatı olan gençlere hizmet etmek için var gücümüzle büyük bir heyecanla çalışmaktayız.

Bölümler
Orman Mühendisliği
Orman Endüstri Mühendisliği
Yaban Hayatı Ekolojisi ve Yönetimi

EĞİRDİR SU ÜRÜNLERİ FAKÜLTESİ



Üniversitemizin en köklü fakültesi olan Eğirdir Su Ürünleri Fakültesi, kuruluşundan itibaren sektörde öncü bir rol oynamaktadır. Temel amacımız, "uygulamalı eğitimde model üniversite" ilkesiyle hareket ederek, üniversitemiz ve ülkemiz için en üst düzeyde katkı sağlamaktır. Bu hedef, Fakültemizin özündeki vazgeçilmez bir değerdir. Su Ürünleri Fakültesi, uygulamalı eğitim ve 7+1 modelini benimseyerek sektörde öncü bir konum elde etmiştir. Bu modelle birlikte, derslerin önemli bir kısmı laboratuvar ve saha çalışmaları ile desteklenmekte olup, eğitim süreci boyunca gerçekleşen teknik gezilerle öğrencilere teorik ve uygulamalı eğitimi bir araya getirme fırsatı sunulmaktadır. Öğrenci

yetkinliklerini arttırma hedefiyle, sadece iş arayan değil, aynı zamanda sektörde aranan mühendisler yetiştirmeyi amaçlıyoruz. Su Ürünleri Sektörü ile sıkı bir iş birliği içinde olduğumuz gibi, kamu ve akademik alanlarda da nitelikli mühendislerin yetişmesine katkı sağlamayı hedefliyoruz. Eğirdir Su Ürünleri Fakültesi olarak, su yönetimi, biyo-çeşitlilik, popülasyon, avcılık, yetiştiricilik ve işleme konularında kapsamlı projeler üzerinde çalışıyoruz. Üniversitemizin genel hedefleri doğrultusunda, su ürünleri sektörüne özelde ve ülkemize genelde katkı sağlayacak bir fakülte oluşturmak için sektör temsilcileriyle düzenli olarak bir araya gelmekteyiz. Fakültemiz, disiplinler arası iş birliğine dayalı, çağdaş eğitim-öğretim ve araştırma faaliyetlerini yürüten, bilimsel çalışmaları uluslararası düzeyde geliştiren, ulusal alanda lider ve dünya genelinde saygın bir fakülte olma yolunda güçlü bir akademik altyapıya sahiptir.

Bölümler
Su Ürünleri Yetiştiriciliği
Temel Bilimler
Avlama ve İşleme Teknolojisi

ZİRAAT FAKÜLTESİ

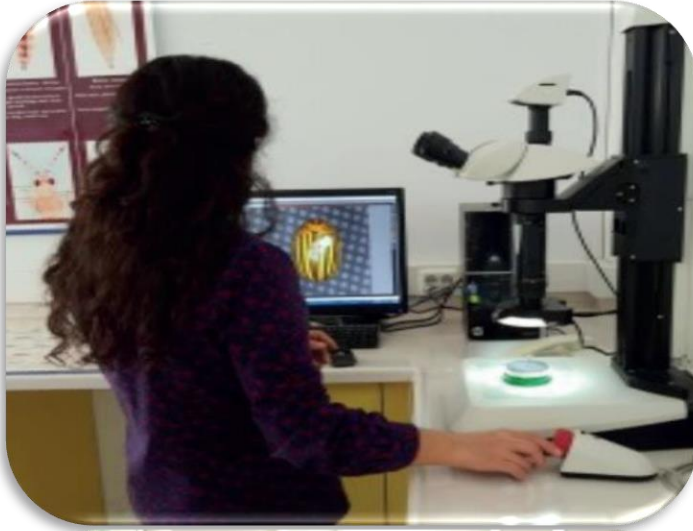

bulabilmelerini kolaylaştırmaktır.

Fakülte, 18 Mayıs 2018 tarih, 30425 sayılı Resmî Gazetede yayınlanarak yürürlüğe giren 7141 Sayılı Kanun'un 7. Maddesi uyarınca yeni kurulan Isparta Uygulamalı Bilimler Üniversitesi bünyesine ismi "Tarım Bilimleri ve Teknolojileri Fakültesi" olarak değiştirilmiştir.

4 Ekim 2019 tarihli 30908 sayılı Resmî Gazetede yayımlanan Bazı Yükseköğretim Kurumlarına Bağlı Olarak Enstitü, Fakülte ve Yüksekokul Kurulması, Kapatılması ve Adlarının Değiştirilmesi Hakkında Karara göre (Karar Sayısı: 1613); Isparta Uygulamalı Bilimler Üniversitesi Rektörlüğüne bağlı olan fakültemizin adı "Ziraat Fakültesi" olarak değiştirilmiş olup, eğitim öğretim faaliyetlerine bulunduğu yerde devam etmektedir.

Fakültemiz eğitim öğretiminde sektörde tercih edilen mezunlar verebilmek için Sektör Danışma Kurulu oluşturulmuş, sektör temsilcilerinin de talepleri göz önüne alınarak lisans eğitim öğretiminde 7+1 uygulamalı eğitim modeli ile müfredat yenilenmiştir. Sadece 7+1 eğitim modeli değil, derslerin tamamına yakını laboratuvar ve arazi çalışmaları ile desteklenmekte, 4. sınıf sonunda teknik geziler ile alınan teorik ve uygulamalı eğitim pekiştirilmektedir. Amacımız Isparta Uygulamalı Bilimler Üniversitesi Ziraat Fakültesinden mezun olan tüm öğrencilerimizin özgüvenini arttırıp, sahada iş

Bölümler	
Bahçe Bitkileri	Tarımsal Yapılar ve Sulama
Bitki Koruma	Tarla Bitkileri
Tarım Ekonomisi	Toprak Bilimi ve Bitki Besleme
Tarım Makineleri ve Teknolojileri Mühendisliği	Zootekni Bölümü
Tarımsal Biyoteknoloji	

TEKNOLOJİ FAKÜLTESİ



Üniversitemizin dinamik fakültelerinden biri olan Teknoloji Fakültesi, 13.11.2009 tarih ve 27405 sayılı Resmî Gazetede yayımlanan Bakanlar Kurulu kararı ile Süleyman Demirel Üniversitesi bünyesinde kurulmuş olup; 18 Mayıs 2018 tarih ve 30425 sayılı Resmî Gazete 'de yayımlanarak yürürlüğe giren "Yükseköğretim Kanunu İle Bazı Kanun Ve Kanun Hükmünde Kararnamelerde Değişiklik Yapılmasına Dair 7141 Numaralı Kanun" ile Isparta Uygulamalı Bilimler Üniversitesi bünyesinde eğitim-öğretime devam eden yeni bir mühendislik fakültesi modelidir.

Fakültemiz deneyimli ve genç akademisyenlerin bir araya gelmesi ve

akademik ve idari yapının dengeli bir şekilde oluşumu ile üniversitemizdeki yerini almıştır. Gül şehri Isparta'da, Çünür Batı yerleşkesinde bulunan Fakültemiz, 7 bölüm ile eğitim öğretime devam etmektedir. Bölümlerimiz Bilgisayar, Biyomedikal, Elektrik Elektronik, İnşaat, Makine, Mekatronik Mühendisliği ve Mühendislik Temel Bilimler şeklinde oluşmaktadır.

Fakültemizin amacı; öğrencilerimizin sosyal ve teknolojik yetkinliklere sahip mühendisler olabilmeleri için; uluslararası standartlarda eğitim, araştırma ve uygulama altyapısını sağlayan, mesleki ve akademik kariyerlerine yön veren, endüstri ile iş birliğini önceleyen kaliteli bir mühendislik eğitimi vermektir. Ayrıca bu amaçlara hizmet eden, bölge ve ülke gereksinimlerine cevap verecek düzeyde ulusal ve uluslararası araştırmalar yapmak önceliklerimizdendir.

Bölümler
Bilgisayar Mühendisliği
Biyomedikal Mühendisliği
Elektrik-Elektronik Mühendisliği
İnşaat Mühendisliği
Makine Mühendisliği
Mekatronik Mühendisliği
Temel Bilimler

İŞLETME FAKÜLTESİ

Fakülte 2018 yılı içerisinde kurulmuş olup henüz eğitim-öğretim faaliyetlerine başlamamıştır. Bu yönde 2024 yılı içerisinde gerekli çalışmalar sürdürülecektir.

TURİZM FAKÜLTESİ



Isparta Uygulamalı Bilimler Üniversitesi Turizm Fakültesi 2019 yılında kurulmuştur. 2019-2020 eğitim-öğretim yılıyla beraber Turizm İşletmeciliği ve Turizm Rehberliği bölümlerinde aktif eğitim-öğretime Turizm Fakültemizde 2023 yılı itibariyle kayıtlı 302 öğrenci bulunmaktadır. 2023-2024 eğitim-öğretim yılı güz dönemi ile birlikte Rekreasyon Yönetimi bölümü ilk kez öğrenci olarak eğitim-öğretim faaliyetlerine başlamıştır. Fakültemiz Gastronomi ve Mutfak Sanatları bölümüne öğrenci alımı için çalışmalar devam etmektedir. Fakültemiz Turizm İşletmeciliği Ana Bilim Dalı altında Turizm İşletmeciliği Tezli Yüksek Lisans ve Doktora programlarında lisansüstü

eğitim 2020-2021 eğitim-öğretim yılından itibaren devam etmektedir. Konumundan kaynaklı olumsuzluklara ve idari personel eksikliklerine rağmen Fakültemiz, çağdaş mesleki teknik eğitimin gerektirdiği bilgi, beceri ve teknolojik gelişmelerde yüksek standartlara sahip, ulusal ve uluslararası platformlarda aranılır nitelikte mezunlar yetiştiren, yaratıcı, yenilikçi, paylaşımcı, iş dünyası ile iş birliği içerisinde olan, mensubu olunmaktan gurur duyulan, öncü bir eğitim kurumu olmak için çalışmalarını yürütmektedir. Yabancı dil eğitimine önem veren Turizm Fakültemizde, 2021-2022 eğitim-öğretim yılıyla birlikte Turizm Rehberliği Bölümü %30 İngilizce dilinde eğitime geçmiştir. Nitelikli ve uygulamalı eğitimin artırılabilmesi için servis uygulama laboratuvarları, uygulama mutfağı, bilgisayar laboratuvarı, amfi gibi alanların hazır hale getirilmesi için 2024 yılında da çalışmalara devam edilecektir.

Bölümler
Turizm İşletmeciliği
Turizm Rehberliği
Rekreasyon Yönetimi
Gastronomi ve Mutfak Sanatları

BÜYÜKKUTLU UYGULAMALI BİLİMLER FAKÜLTESİ



Yüksekökol 26 Şubat 2010 Tarih ve 27505 Sayılı Resmî Gazetede Yayınlanarak 2010/103 Sayılı Bakanlar Kurulu Kararı ile Kurulmuştur. Yüksekökolümüz; daha sonra 30.06.2020 tarihli ve 31171 Resmî Gazetede yayınlanan 29.06.2020 tarihli ve 2704 sayılı Cumhurbaşkanı Kararının 1. Maddesi gereğince Büyükkutlu Uygulamalı Bilimler Fakültesine dönüştürülmüştür. Fakülte de Muhasebe ve Finans Yönetimi, Bankacılık ve Sigortacılık ve Uluslararası İşletmecilik ve Ticaret bölümlerinde kamu ve özel kuruluşlarının ihtiyaç duyduğu nitelikli iş gücü yetiştirilmektedir. Fakültemizden mezun olan öğrenciler alanları ile ilgili uygulamalı bilgiye sahip, ilgili sektörlerin ihtiyaç duyduğu yeteneklere ve bilgi birikimine sahiptirler.

Bölümler
Bankacılık ve Sigortacılık
Uluslararası Ticaret ve İşletmecilik
Muhasebe ve Finans Yönetimi

AKSU MEHMET SÜREYYA DEMİRASLAN MESLEK YÜKSEKOKULU



Aksu Mehmet Süreyya Demiraslan Meslek Yüksekokulu; Süleyman Demirel Üniversitesi Senatosunun 24.05.2007 tarih ve 246 sayılı kararı ile açılması uygun görülmüş olup; Süleyman Demirel Üniversitesi Senatosunun 19.07.2007 tarih ve 250 sayılı kararına istinaden 2007-2008 eğitim öğretim yılında faaliyetine başlamıştır. 18 Mayıs 2018 tarih ve 30425 sayılı Resmî Gazete 'de yayımlanarak yürürlüğe giren "Yükseköğretim Kanunu İle Bazı Kanun Ve Kanun Hükmünde Kararnamelerde Değişiklik Yapılmasına Dair 7141 Numaralı

Kanun" ile Isparta'da Isparta Uygulamalı Bilimler Üniversitesi adıyla yeni bir üniversite kurulmuş ve Meslek Yüksekokulumuz Süleyman Demirel Üniversitesine bağlı iken bağlantıları değiştirilerek Isparta Uygulamalı Bilimler Üniversitesi Rektörlüğüne bağlanmıştır. Akademik kadrosunu oluşturarak yeni programlar açma ve bu programları geliştirme çabası içinde olan Meslek Yüksekokulu, kurulduğu ilk yılında Bitkisel ve Hayvansal Üretim Bölümü altında Organik Tarım Programı, Çevre Koruma Teknolojileri Bölümü altında Çevre Koruma ve Kontrol Programı, Su Ürünleri Bölümü altında Su Ürünleri Programı açılmıştır. 2012-2013 Eğitim-Öğretim döneminden itibaren Finans-Bankacılık ve Sigortacılık Bölümü altında Bankacılık ve Sigortacılık Programı, Yönetim ve Organizasyon Bölümü altında Yerel Yönetimler ve İnsan Kaynakları Yönetimi Programları ile birlikte program sayısı 6'ya yükselmiştir. Aynı yıl Ormancılık Bölümü, Büro Hizmetleri ve Sekreterlik Bölümü, Mülkiyet Koruma ve Güvenlik Bölümü ve Pazarlama ve Reklamcılık Bölümü, 2018 yılında Hukuk Büro Yönetimi ve Sekreterliği Programı, 2020 yılında Tıbbi Dokümantasyon ve Sekreterlik programı açılmıştır. Birimimizde kayıtlı öğrenci sayısı 284 olup, kurulduğu 2007 yılından itibaren 1654 öğrenci mezun olmuştur.

BÖLÜM ADI	PROGRAM ADI
Büro Hizmetleri ve Sekreterlik	Hukuk Büro Yönetimi ve Sekreterliği Programı
Çevre Koruma Teknolojileri	Çevre Koruma ve Kontrol Programı
Finans, Bankacılık ve Sigortacılık	Bankacılık ve Sigortacılık Programı
Mülkiyet Koruma ve Güvenlik	İş Sağlığı ve Güvenliği Programı
Tıbbi Hizmetler ve Teknikler	Tıbbi Dokümantasyon ve Sekreterlik Programı
Yönetim ve Organizasyon	Yerel Yönetimler Programı
	İnsan Kaynakları Yönetimi Programı

GELENDOST MESLEK YÜKSEKOKULU



Yüksekokul, Süleyman Demirel Üniversitesi Rektörlüğünün 01.09.1999 tarih ve 111/3 sayılı Senato Toplantısındaki “Gelendost ilçesinde Meslek Yüksekokulu kurulması” teklifi ve YÖK Genel Kurulunun 13.01.2000 tarih ve 2000.1.6 nolu kararı ile 2547 sayılı Yükseköğretim kanununun 2880 sayılı kanunla değişik 7/d-2 maddesi uyarınca Isparta İli Gelendost İlçesi “Gelendost Meslek Yüksekokulu” adı altında kurulmuştur.2000 yılında faaliyete geçirilmesine ve öğrenci alınmasına karar verilmiş olup, 2001-2002 eğitim-öğretim yılında öğrenciler ders başı yapmıştır. Daha sonra Yüksekokulumuz, Süleyman Demirel Üniversitesine bağlı iken 18.05.2018 tarihli ve 30425 sayılı Resmî Gazetede yayımlanan

7141 sayılı “Yükseköğretim Kanunu ile Bazı Kanun ve Kanun Hükmünde Kararnamelerde Değişiklik Yapılmasına Dair Kanun” un 7’nci maddesiyle 2809 sayılı Yükseköğretim Kurumları Teşkilatı Kanununa eklenen 194’üncü ek maddesi ile yeni kurulan Isparta Uygulamalı Bilimler Üniversitesine devrolunmuştur. Yüksekokulumuz bünyesinde Gıda Teknolojisi, İnsan Kaynakları Yönetimi, Maliye, Muhasebe ve Vergi Uygulamaları ile Eczane Hizmetleri Programları yer almaktadır.

BÖLÜM ADI	PROGRAM ADI
Eczane Hizmetleri	Eczane Hizmetleri Programı
Gıda İşleme	Gıda Teknolojisi Programı
Yönetim ve Organizasyon	İnsan Kaynakları Yönetim Programı
Finans-Bankacılık ve Sigortacılık	Maliye Programı

EĞİRDİR MESLEK YÜKSEKOKULU



Eğırdır Meslek Yüksekokulunun açılması Üniversitenin 12.01.1995 tarih ve 44/6 sayılı Senato kararı ile kararlaştırılarak Yükseköğretim Kurulu Başkanlığı'na teklif edilmiş, Y.Ö.K. Genel Kurulunun 06.02.1995 tarihli kararı ile onaylanarak, 1995-1996 Eğitim-Öğretim yılında öğretime başlamıştır. Yüksekokul 1995-1996 eğitim-öğretim yılından bu yana Eğırdır İlçesi Eski Hükümet binasında ve 2003 yılında yapılan 9 adet derslik, 1 adet bilgisayar laboratuvarı, 1 adet Gıda İşleme Bölümü Laboratuvarı, 1 adet Aşçılık

Programı Laboratuvarı ve 1 adet kütüphanenin bulunduğu yeni binasında eğitim-öğretimine devam etmektedir. Yüksekokul idari binası ve derslikler binası olmak üzere iki binadan oluşmakta olup, 2177 m2 kapalı alana sahiptir.

Yüksekokul;18.05.2018 tarihli ve 30425 Sayılı Resmî Gazetede yayımlanan 7141 sayılı "Yükseköğretim Kanunu ile Bazı Kanun ve Kanun Hükmünde Kararnemelerde Değişiklik Yapılmasına Dair Kanun'un 7'nci maddesi ile Isparta Uygulamalı Bilimler Üniversitesi kurulmuş olup, aynı kanunun 8 inci maddesi ile 2809 sayılı Kanuna eklenen Geçici Madde 51 ile Süleyman Demirel Üniversitesine bağlı iken bağlantısı değiştirilerek Isparta Uygulamalı Bilimler Üniversitesine bağlanmıştır.

Yüksekokulda; aşağıda belirtilen bölüm ve programlar mevcut olup eğitim-öğretim devam etmektedir.

BÖLÜM ADI	PROGRAM ADI
Otel, Lokanta ve İkram Hizmetleri	Turizm ve Otel İşletmeciliği
	Aşçılık (I.Öğretim)
	Aşçılık (II.Öğretim)
Büro Hizmetleri ve Sekreterlik	Büro Yönetimi ve Yönetici Asistanlığı
Muhasebe ve Vergi Bölümü	Muhasebe ve Vergi Uygulamaları
Yönetim ve Organizasyon	İnsan Kaynakları Yönetimi
	Sağlık Kurumları İşletmeciliği
Park ve Bahçe Bitkileri	Peyzaj ve Süs Bitkileri Yetiştiriciliği
Gıda İşleme	Gıda Kalite Kontrolü ve Analizi

GÖNEN MESLEK YÜKSEKOKULU



Göner'in eğitim kurumları açısından tarihine bakıldığında, köklü bir geçmişe sahip olduğu görülmektedir. Göner Köy Enstitüsü'nün 1939 yıllarına dayanan bir "Köy Eğitimler Kursu" geçmişi bulunmaktadır. Oldukça yoğun çalışmalar yapılmış ve yüzlerce eğitimci buradan aldığı eğitim bilgileri ile köylerinde eğitim seferberliğini başlatmışlardır. 1940 yılında Köy Enstitüleri'nin kurulması ile birlikte adı kursun adı "Göner Köy Enstitüsü" olmuştur. Güçlü bir eğitim kadrosu ile güçlü bir eğitim ordusu yetiştirilmiştir.

Göner Meslek Yüksekokulu 2003-2004 yılında eğitim ve öğretime açılmıştır. Eğitim ve öğretime Isparta Meslek

Yüksekokulu binasında İktisadi ve İdari Programlar bünyesinde bulunan Muhasebe Programı ile Büro Yönetimi ve Sekreterlik Programı ile başlanmıştır. 2004-2005 eğitim ve öğretim yılında ise Göner İlçesindeki binasına taşınmıştır. Halen Yüksekokulumuz bünyesindeki aktif (öğrenci alımı olan) 4 (dört) bölüm ve 6 (altı) program ile eğitim ve öğretime devam edilmektedir. 2023-2024 Eğitim-Öğretim yılı itibarıyla Yüksekokulumuza kayıtlı toplam öğrenci sayısı 706'dır.

BÖLÜM ADI	PROGRAM ADI
Toptan ve Perakende Satış	Perakende Satış ve Mağaza Yönetim Programı
Tasarım	Moda Tasarımı Programı
El Sanatları	Mimari Dekoratif Sanatlar Programı
	Kuyumculuk ve Takı Tasarımı Programı
	Geleneksel El Sanatları Programı
Yönetim ve Organizasyon	Yerel Yönetimler Programı
Büro Hizmetleri ve Sekreterlik	Çağrı Merkezi Hizmetleri Programı
	Büro Yönetimi ve Yönetici Asistanlığı Programı
Finans Bankacılık ve Sigortacılık	Bankacılık ve Sigortacılık Programı
Seyahat Turizm ve Eğlence Hizmetleri	Kültürel Miras ve Turizm Programı

ATABEY MESLEK YÜKSEKOKULU



Meslek Yüksekokulumuz, 02.03.2000 tarihinde kurulmuş olup, 2000-2001 Eğitim ve Öğretim yılında eğitime başlamıştır. Meslek Yüksekokulumuzda; Bitkisel ve Hayvansal Üretim (Bitki Koruma, Tıbbi Aromatik ve Fidan Yetiştirme programı), Ormancılık Bölümü, Bilgisayar Teknolojileri Bölümü ve Büro Hizmetleri ve Sekreterlik bölümlerimizde toplam 641 öğrenci mevcuttur.

Tüm bölümlerimizin kontenjan sayıları doğrultusunda öğrencilerimiz mevcut olup, akademik kadromuz yüksekokulumuz hedefleri doğrultusunda yeterli ve kaliteli eğitim sunabilmektedir. Aynı zamanda yüksekokulumuz akademik kadrosu, TÜBİTAK, Tarım ve Orman Bakanlığı ve BAP projelerinde yürütücü ve araştırmacı olarak her yıl faaliyet göstermektedir.

Yüksekokulumuzda akademik çalışmalar ve öğrencilerimiz eğitimi için kullanıma hazır 3 Bilgisayar, 1 Moleküler Biyoloji ve 1 Tıbbi Aromatik bitkiler laboratuvarı mevcut olup birde böcek müzesi bulunmaktadır. Ormancılık bölümü ve bitkisel ve hayvansal üretimi bölümü öğrencileri için her yıl bu alanlarda faaliyet gösteren kuruluşlara günü birlik teknik geziler düzenlenmektedir.

BÖLÜM ADI	PROGRAM ADI
Bilgisayar Teknolojileri	Bilgi Güvenliği Teknolojisi Programı
	Bilgisayar Programcılığı Programı
Bitkisel ve Hayvansal Üretim	Bitki Koruma Programı
	Tıbbi ve Aromatik Bitkiler Programı
	Fidan Yetiştiriciliği Programı
Büro Hizmetleri ve Sekreterlik	Büro Yönetimi ve Yönetici Asistanlığı Programı
Ormancılık Bölümü	Ormancılık ve Orman Ürünleri Programı

ISPARTA MESLEK YÜKSEKOKULU



18 Mayıs 2018 tarih ve 30425 sayılı Resmî Gazete 'de yayımlanarak yürürlüğe giren "Yükseköğretim Kanunu ile Bazı Kanun ve Kanun Hükmünde Kararnamelerde Değişiklik Yapılmasına Dair 7141 Numaralı Kanun" ile Isparta'da Isparta Uygulamalı Bilimler Üniversitesi adıyla yeni bir üniversite kurulmuştur.

Isparta Meslek Yüksekokulu, 7141 sayılı "Yükseköğretim Kanunu ile Bazı Kanun ve Kanun Hükmünde Kararnamelerde Değişiklik Yapılmasına Dair Kanun" uyarınca 1992 yılında kurulan Süleyman Demirel Üniversitesi bünyesinde yer alan 4 Fakülte, 2 yüksekokul, 17 meslek yüksekokulu ile

SDÜ bünyesinden ayrılarak yeni kurulan Isparta Uygulamalı Bilimler Üniversitesi'ne (ISUBÜ) bağlanmıştır.

Türkiye'nin en köklü ve en iyi meslek yüksekokullarından biri olan Isparta Meslek Yüksekokulu yarınlar odaklanan ve gelecekteki resmi bugünden görmeye çalışan bir bakış açısına sahiptir. Isparta Meslek Yüksekokulu görmekte ve bilmektedir ki Avrupa'nın en genç nüfusuna sahip olan ülkemizin ve Türk iş dünyasının küreselleşen pazarda rekabet edebilmesi için iyi eğitilmiş insan gücüne ve yüksek kalibrasyonlu meslek elemanlarına ihtiyaç vardır. Dolayısıyla Isparta Meslek Yüksekokulu gençlerimize kabiliyetlerini ortaya koyabilecekleri iyi bir mesleki eğitim vererek onlarla Türk iş dünyası arasında bir köprü kurmakta ve Türkiye'nin insan kaynaklarına daha binlerce meslek elemanı kazandırmak için çaba sarf etmektedir. Kurumumuz da halen faaliyet gösteren 7 Bölüm Başkanlığı ve bunlara bağlı 12 programımız vardır.

BÖLÜM ADI	PROGRAM ADI
Dış Ticaret	Dış Ticaret Programı
Muhasebe ve Vergi	Muhasebe ve Vergi Uygulamaları Programı
Finans, Bankacılık ve Sigortacılık	Bankacılık ve Sigortacılık Programı
Tıbbi Hizmetler ve Teknikler	Tıbbi Dokümantasyon ve Sekreterlik Programı
Yönetim ve Organizasyon	Yerel Yönetimler Programı
	İnsan Kaynakları Yönetimi Programı

ISPARTA ORGANİZE SANAYİ BÖLGESİ MESLEK YÜKSEKOKULU

Meslek Yüksekokulu, 10.12.2020 tarihli Yükseköğretim Genel Kurul toplantı ile 2547 sayılı Yükseköğretim Kanunu'nun 2880 sayılı kanunla değişik 7/d-2 maddesi uyarınca Isparta Uygulamalı Bilimler Üniversitesi 'Isparta OSB Meslek Yüksekokulu' adı altında Isparta ili Gönen ilçesinde bulunan Süleyman Demirel Organize Sanayi Bölgesinde kurulmuştur. Okulumuz, 23.12.2020 tarihli Yükseköğretim Yürütme Kurulu toplantısı ile 2547 sayılı Yükseköğretim Kanunu'nun 2880 sayılı kanunla değişik 7/d-2 maddesi uyarınca Isparta Uygulamalı Bilimler Üniversitesi Teknik Bilimler Meslek Yüksekokulu bünyesindeki Mekatronik Programının öğrencileri ile birlikte Meslek Yüksekokulumuza aktarılarak eğitim-öğretim faaliyetlerine başlamıştır.

Isparta Organize Sanayi Bölgesi içinde kurulu bulunan OSB Meslek Yüksekokulumuzda 2 yıl süresince toplam 3 tam dönem okulda eğitim-öğretim yapılmaktadır. 1 tam dönem de işletmelerde meslekî eğitim yapılmaktadır. İşletmede mesleki eğitim adı verilen eğitim modelimiz ile öğrencilerimiz işyerlerine gittikleri 1 dönem ve eklenen staj süreçlerinde tecrübe edinme, sektörü tanıma, uygulama becerilerini geliştirme, meslek edinme ve iş bulma fırsatı bulmaktadırlar. Toplam aktif olarak 117 öğrencisi bulunmaktadır.

BÖLÜM ADI	PROGRAM ADI
Makine ve Metal Teknolojileri	Mekatronik Programı
	Silah Sanayi Teknikerliği Programı

SÜTÇÜLER PROF. DR. HASAN GÜRBÜZ MESLEK YÜKSEKOKULU



Meslek Yüksekokulu 18 Mayıs 2018 tarihli Resmî Gazete 'de yayımlanan 7141 sayılı "Yükseköğretim Kanunu ile Bazı Kanun ve Kanun Hükmünde Kararnamelerde Değişiklik Yapılmasına Dair Kanun" Ek Madde 19 ile kurulan Isparta Uygulamalı Bilimler Üniversitesine bağlanmıştır.

Maliye, Lojistik, İş Sağlığı ve Güvenliği, Ormanlık ve Orman Ürünleri ile Avcılık ve Yaban Hayatı Programlarında eğitim öğretim faaliyeti sürdürülmekte olup, 2013 yılında Otel-Lokanta ve İkram Hizmetleri Bölümü bünyesinde Ekoturizm, Ulaştırma Hizmetleri Bölümüne bağlı Posta Hizmetleri, 2018 yılında Mülkiyet Koruma ve

Güvenlik Bölümüne bağlı Acil Durum ve Afet Yönetimi Programları açılmış, bu programların önümüzdeki dönemlerde faaliyete geçirilmesi planlanmaktadır.

Meslek Yüksekokulumuz 11.430 m² açık alan içerisinde 3.226 m² kapalı alana sahiptir. Yüksekokul binası zemin, 1 ve 2 inci kattan oluşmaktadır. Zemin katta kazan dairesi, kütüphane, konferans salonu, yemek salonu, öğrenci kantini ve mescit bulunmaktadır; birinci katta amfiterenler, derslikler, teknik servis ve bilgisayar laboratuvarı, ikinci katta ise yönetim, idari ve akademik bürolar ve derslikler bulunmaktadır.

BÖLÜM ADI	PROGRAM ADI
Mülkiyet Koruma ve Güvenlik	İş Sağlığı ve Güvenliği Programı
Finans-Bankacılık ve Sigortacılık	Maliye
Ulaştırma Hizmetleri	Posta Hizmetleri Programı
Ormancılık	Avcılık ve Yaban Hayatı Programı
	Ormancılık ve Orman Ürünleri Programı
Yönetim ve Organizasyon	Lojistik

YENİŞARBADEMLİ MESLEK YÜKSEKOKULU



18 Mayıs 2018 tarih ve 30425 sayılı Resmî Gazetede yayımlanan “Yükseköğretim Kanunu ile Bazı Kanun ve Kanun Hükmünde Kararnamelerde Değişiklik Yapılmasına Dair 9/5/2018 Tarih ve 7141sayılı Kanun” ile kabul edilerek bağlantıları değiştirilerek Isparta Uygulamalı Bilimler Üniversitesine bağlanmıştır. Yüksekokulunda Ormancılık Bölümü altında Ormancılık ve Orman Ürünleri 1. Öğretim Programları ile Avcılık ve Yaban Hayatı 1.Öğretim Programlarında Ön Lisans düzeyinde Eğitim – Öğretim yapılmaktadır.

BÖLÜM ADI	PROGRAM ADI
Ormancılık	Avcılık ve Yaban Hayatı Programı
	Ormancılık ve Orman Ürünleri Programı

KEÇİBORLU MESLEK YÜKSEKOKULU



Keçiborlu Meslek Yüksekokulu, vermiş olduğu, nitelikli ve uygulamalı ön lisans eğitimi, yıllardır birçok öğrencimize mesleki donanım kazandırmakta ve kariyerlerine önemli katkılar sağlamaktadır. Yüksekokulumuz, Bankacılık ve Sigortacılık, Bilgisayar Programcılığı, Makine, Otomotiv Teknolojisi, Uçak Teknolojisi ve Sivil Havacılık Kabin Hizmetleri Programlarıyla eğitim ve öğretime, Isparta Uygulamalı Bilimler Üniversitesi çatısı altında devam etmektedir.

Yüksekokul fiziki alan olarak 1.800 m² mevcuttur. Eğitim binası, idare

binası, yemekhane, kafeterya, 3 atölye, kütüphane, 3 bilgisayar laboratuvarları ve fitness salonu bulunan sekiz ayrı binada eğitim ve öğretimini sürdürmektedir. Ayrıca yeşil alanları, basketbol ve voleybol sahası, halı sahası, futbol sahası gibi imkanlara da sahiptir. Toplam 1.023 öğrenciye eğitim hizmeti sunmaya devam etmektedir.

BÖLÜM ADI	PROGRAM ADI
Bilgisayar Teknolojileri	Bilgisayar Programcılığı
Finans-Bankacılık ve Sigortacılık	Bankacılık ve Sigortacılık
Makine Metal Teknolojileri	Makine
Motorlu Araçlar ve Ulaştırma Teknolojisi	Uçak Teknolojisi
	Otomotiv Teknolojisi
Ulaştırma Hizmetleri	Sivil Hava Ulaştırma İşletmeciliği
	Sivil Havacılık Kabin Hizmetleri

SENİRKENT MESLEK YÜKSEKOKULU



18 Mayıs 2018 tarih ve 30425 sayılı Resmî Gazete 'de yayımlanarak yürürlüğe giren "Yükseköğretim Kanunu ile Bazı Kanun ve Kanun Hükmünde Kararnamelerde Değişiklik Yapılmasına Dair 7141 Numaralı Kanun" gereğince Süleyman Demirel Üniversitesi bünyesinde yer alan 4 Fakülte, 2 yüksekokulla birlikte okulumuzun da içinde olduğu 17 meslek yüksekokulu Süleyman Demirel Üniversitesinden ayrılarak yeni kurulan Isparta Uygulamalı Bilimler Üniversitesi'ne bağlanmıştır. Böylelikle Meslek Yüksekokulumuz 2018-2019 eğitim

öğretim döneminden itibaren Isparta Uygulamalı Bilimler Üniversitesinin bünyesinde yer almaktadır. Meslek Yüksekokulumuzda aşağıda ki tabloda yazılı bölümleri bulunmaktadır.

BÖLÜM ADI	PROGRAM ADI
Bilgisayar Teknolojileri	Bilgisayar Programcılığı
İnşaat	İnşaat Teknolojisi
Tıbbi Hizmetler ve Teknikler	Optisyenlik
Yönetim ve Organizasyon	Lojistik
	Sağlık Kurumları İşletmeciliği

ŞARKIKARAAĞAÇ MESLEK YÜKSEKOKULU



Şarkikaraağaç ilçesi Anadolu'nun kültür zenginliğini tüm güzelliği ile yansıtan, Kızıldağ Milli Parkında bulunan sedir ağaçlarının bol oksijenli havasıyla şirin bir ilçedir. Yüksekokulumuz 31 Ekim 1995 tarihinde Süleyman Demirel Üniversitesine bağlı olarak Şarkikaraağaç Meslek Yüksekokulu adıyla açılmıştır. 42 bin m2 arazi üzerinde 7 bin m2 kapalı alana sahip olup, Eğitim-Öğretim ve İdari binaları A ve B blok olmak üzere iki binadan oluşmaktadır. Ayrıca; 500 kişi kapasiteli yemekhanesi, 15 kişilik misafirhanesi, 12 dairesel iki bloktan oluşan lojmanları ve depo olarak değerlendirilen bir binası ve açık spor alanları ile bir kampus halindedir. Ön lisans

düzeyinde eğitim öğretim yapan yüksekokulumuzdan mezun olan öğrencilere 'meslek elemanı' ve 'tekniker' unvanları verilmektedir. Yüksekokulumuzda Teknik Programlar ve İktisadi ve İdari Programlar olmak üzere 2 bölümde ve bu bölümlere bağlı Muhasebe, İşletme, Büro Yönetimi ve Sekreterlik ve Gıda Teknolojisi programları olmak üzere dört programda ön lisans düzeyinde eğitim öğretim yapılmaktadır. Ayrıca Gıda Teknolojisi, Muhasebe, Büro Yönetimi ve Sekreterlik Programlarında ikinci öğretim yapılmaktadır.

BÖLÜM ADI	PROGRAM ADI
Veterinerlik	Laborant ve Veterinerlik Sağlık Programı
Gıda İşleme	Gıda Teknolojisi Programı
Büro Hizmetleri ve Sekreterlik	Büro Yönetimi ve Yönetici Asistanlığı Programı
Yönetim ve Organizasyon	İşletme Yönetimi Programı
	Sağlık Kurumları İşletmeciliği

ŞARKIKARAAĞAÇ TURİZM MESLEK YÜKSEKOKULU



Şarkikaraağaç Turizm Meslek Yüksekokulu, Süleyman Demirel Üniversitesi bünyesinde 05.03.2013 tarihinde kurulmuştur. 2016/2017 eğitim öğretim döneminde ilk öğrenci alımını gerçekleştirmiştir. 18 Mayıs 2018 tarih ve 30425 sayılı Resmî Gazete’ de yayımlanarak yürürlüğe giren “Yükseköğretim Kanunu ile Bazı Kanun ve Kanun Hükmünde Kararnamelerde Değişiklik Yapılmasına Dair 7141 Numaralı Kanun” ile şehrimizde Isparta Uygulamalı Bilimler Üniversitesi kurulmuş olup, yüksekokulumuz Isparta Uygulamalı Bilimler Üniversitesi bünyesine dahil edilmiştir.

Isparta Uygulamalı Bilimler Üniversitesi bünyesinde Otel, Lokanta ve

İkram Hizmetleri Bölümü Aşçılık programı olarak halen faaliyetini sürdürmektedir.

BÖLÜM ADI	PROGRAM ADI
Otel, Lokanta ve İkram Hizmetleri	Aşçılık Programı

TEKNİK BİLİMLER MESLEK YÜKSEKOKULU



18 Mayıs 2018 tarihli ve 30425 sayılı Resmî Gazetede yayımlanan 7141 sayılı “Yükseköğretim Kanunu ile Bazı Kanun ve Kanun Hükmünde Kararnamelerde Değişiklik Yapılmasına Dair Kanunun 7 inci maddesi ile kurulan Isparta Uygulamalı Bilimler Üniversitesine aynı kanunun 8 inci maddesi ile 2809 sayılı Kanuna eklenen Geçici Madde 51 ile aktarılmıştır. Yüksekokulumuzda Eğitim-Öğretim faaliyetine devam eden bölümlerimiz ve programlarımız şu şekildedir:

BÖLÜM	PROGRAM
Bilgisayar Teknolojileri Bölümü	Bilgisayar Programcılığı Programı
Elektronik ve Otomasyon Bölümü	Biyomedikal Cihaz Teknolojileri Programı
	Elektronik Teknolojisi Programı
Elektrik ve Enerji Bölümü	Elektrik Programı
	Nükleer Teknoloji ve Radyasyon Güvenliği Programı (2021-2022 eğitim-öğretim yılında 30 kontenjan ile ilk defa öğrenci almıştır.)
El Sanatları Bölümü	Geleneksel El Sanatları Programı (Pasif durumda)
Mimarlık ve Şehir Planlama Bölümü	Harita ve Kadastro Programı
İnşaat Bölümü	İnşaat Teknolojisi Programı
	Yapı Denetimi Programı
Makine ve Metal Teknolojileri Bölümü	Makine Programı
	Kaynak Teknolojisi Programı (Pasif durumda)
Görsel, İşitsel Teknikler ve Medya Yapımcılığı Bölümü	Radyo ve TV Programcılığı Programı
	Fotoğrafçılık ve Kameramanlık Programı
Tekstil, Giyim, Ayakkabı ve Deri Bölümü	Tekstil Programı
Mülkiyet Koruma ve Güvenlik Bölümü	İş Sağlığı ve Güvenliği Programı
Ulaştırma Hizmetleri Bölümü	Ulaştırma ve Trafik Hizmetleri Programı
Tıbbi Hizmetler ve Teknikler Bölümü	Optisyenlik Programı
Kimya ve Kimyasal İşleme Teknolojileri Bölümü	Kozmetik Teknolojileri Programı (2022-2023 eğitim-öğretim yılında 30 kontenjan ile ilk defa öğrenci almıştır)
	Laboratuvar Teknolojisi Programı (Henüz öğrencisi yok)

ULUBORLU SELAHATTİN KARASOY MESLEK YÜKSEKOKULU



Yükseköğretim Kanunu ile Bazı kanun ve Kanun Hükmünde Kararnemelerde Değişiklik Yapılmasına Dair 18 Mayıs 2018 Tarih 30425 sayılı Resmî Gazete ile yayınlanan 7141 Sayılı Kanun'un Madde 7' deki 2809 sayılı kanuna eklenen EK Madde-194 ile Isparta Uygulamalı Bilimler Üniversitesi kurulmuştur.

Meslek Yüksekokulu Süleyman Demirel Üniversitesine bağlı iken, bağlantıları değiştirilerek, Isparta Uygulamalı Bilimler Üniversitesi Rektörlüğüne bağlanmıştır. Yüksekokul 6

bölüm 8 program ile eğitim- öğretim faaliyetlerine devam etmektedir.

BÖLÜM ADI	PROGRAM ADI
Bilgisayar Teknolojileri	İnternet ve Ağ Teknolojisi
	Bilişim Güvenliği Teknolojisi
	Sağlık Bilgi Sistemleri Teknikerliği
Elektronik ve Otomasyon	Biyomedikal Cihaz Teknolojisi
Mimarlık ve Şehir Planlama	Harita ve Kadastro
Tasarım	Grafik Tasarımı
Sağlık Bakım Hizmetleri	Evde Hasta Bakımı
Terapi ve Rehabilitasyon	Engelli Bakımı ve Rehabilitasyon

LİSANSÜSTÜ EĞİTİM ENSTİTÜSÜ

Isparta Uygulamalı Bilimler Üniversitesi (ISUBU), 18 Mayıs 2018 tarih ve 30425 sayılı Resmî Gazete 'de yayımlanarak yürürlüğe giren "Yükseköğretim Kanunu ile Bazı Kanun ve Kanun Hükmünde Kararnamelerde Değişiklik Yapılmasına Dair 7141 Numaralı Kanun" ile kurulmuştur. Lisansüstü Eğitim Enstitümüz, Isparta Uygulamalı Bilimler Üniversitesi Rektörlüğüne bağlı olarak aynı kanunla kurulmuş olup, 2018-2019 Eğitim-Öğretim yılı Güz Yarıyılında Eğitim-Öğretim faaliyetlerine başlamıştır. 01/08/2018 tarihli Yükseköğretim Yürütme Kurulu Toplantısında 7141 Sayılı Kanun'un 8. Maddesi ile 2809 Sayılı Kanun'a eklenen Geçici Madde 51 uyarınca, Lisansüstü programlar öğrencileri ile birlikte Isparta Uygulamalı Bilimler Üniversitesi Lisansüstü Eğitim Enstitüsü'ne aktarılmıştır. Kuruluşunda Süleyman Demirel Üniversitesi Fen Bilimleri Enstitüsü'nden Isparta Uygulamalı Bilimler Üniversitesi'ne geçen 19 Anabilim Dalında öğretim gören 1.366 öğrenci devir alınmıştır. İlgili kanun gereğince; Bahçe Bitkileri, Bitki Koruma, Elektrik-Elektronik Mühendisliği, Enerji Sistemleri Mühendisliği, Makine ve İmalat Mühendisliği, Orman Endüstri Mühendisliği, Orman Mühendisliği, Su Ürünleri Temel Bilimleri, Su Ürünleri Yetiştiriciliği, Su Ürünleri Avlama ve İşleme Teknolojisi, Tarla Bitkileri, Tarım Ekonomisi, Tarım Makinaları ve Teknolojileri Mühendisliği, Tarımsal Biyoteknoloji, Tarımsal Yapılar ve Sulama, Toprak Bilimi ve Bitki Besleme, Zootečni, Biyomedikal Mühendisliği ve Mekatronik Mühendisliği Anabilim Dalları Isparta Uygulamalı Bilimler Üniversitesi Lisansüstü Eğitim Enstitüsü'ne aktarılmıştır. Enstitüde, 2'si disiplinler arası 2'si İngilizce olmak üzere toplam 28 Anabilim Dalı ile Eğitim-Öğretim faaliyetlerini sürdürmektedir.

UZAKTAN EĞİTİM MESLEK YÜKSEKOKULU



18 Mayıs 2018 tarih ve 30425 sayılı Resmî Gazete' de yayımlanarak yürürlüğe giren "Yükseköğretim Kanunu ile Bazı Kanun ve Kanun Hükmünde Kararnamelerde Değişiklik Yapılmasına Dair 7141 Numaralı Kanun'u ile kurulan Isparta Uygulamalı Bilimler Üniversitesi'nde eğitim-öğretim faaliyetlerine devam etmektedir.

Uzaktan Eğitim Meslek Yüksekokulu ön lisans programlarında okutulan ders içerikleri metin, animasyon ve ses gibi eğitim materyallerinin desteği ile zenginleştirilerek, Eğitim Yönetim Sistemi üzerinden programlarımıza kayıtlı öğrencilerin kullanımına sunulmaktadır.

Eğitim Yönetim Sistemi, 7 gün 24 saat öğrencilere açık bir sistemdir. Öğrenciler, Eğitim Yönetim Sistemi üzerinden, ders içeriklerini, ders ile ilgili diğer materyalleri kolayca takip edebilmektedir. Ayrıca ders danışmanı öğretim elemanları öğrencileri ile birebir etkileşime geçebilmekte ve ödev, tartışma, sohbet, sınav gibi işlemlerini kolaylıkla sistem üzerinden yapabilmektedirler. Ders içerikleri, 14 hafta üzerinden hazırlanmış olup, tüm dersler dönem boyunca öğrencinin kullanımına açıktır.

Uzaktan Eğitimde ara sınavlar internet üzerinden yapılmaktadır. Yılsonu sınavları ise örgün öğretimde olduğu gibi yüz yüzedir. Ders izleme ve değerlendirme esasları, öğrencilerin ödev, tartışma, ders içeriği izleme, sohbet saatlerine katılımları öğrenci değerlendirme süreçleri kapsamında ders danışmanı öğretim elemanları

tarafından takip edilebilmektedir. Meslek Yüksekokulumuz; Bilgisayar Kullanımı, Bilgisayar Teknolojileri, Büro Hizmetleri ve Sekreterlik, Tıbbi Hizmetler ve Teknikler bölümleri bulunmaktadır.

BÖLÜM ADI	PROGRAM ADI
Bilgisayar Kullanımı	Bilgi Yönetimi
Bilgisayar Teknolojileri	Bilgisayar Programcılığı
	Sağlık Bilgi Sistemleri Teknikerliği
Büro Hizmetleri ve Sekreterlik	Büro Yönetimi ve Yönetici Asistanlığı
	Çağrı Merkezi Hizmetleri
Tıbbi Hizmetler ve Teknikler	Tıbbi Tanıtım ve Pazarlama
	Tıbbi Dokümantasyon ve Sekreterlik

YALVAÇ MESLEK YÜKSEKOKULU



2018'de de yeni kurulan Isparta Uygulamalı Bilimler Üniversitesi'ne bağlanmıştır. Yalvaç Meslek Yüksekokulu ilçe merkezine 2 km mesafede kurulmuş olup, 165.000 m² arazi üzerinde 11.200 m² kapalı alanlı eğitim bloklarında ve idari binalarında hizmet vermektedir. Yüksekokulumuzda, 6 Bölümde, 8 program mevcuttur. Meslek Yüksekokulumuzda; Büro Hizmetleri ve Sekreterlik, Finans, Bankacılık ve Sigortacılık, Muhasebe ve Vergi, Otel, Lokanta ve İkrâm Hizmetleri, Pazarlama ve Reklamcılık, Seyahat, Turizm ve Eğlence Hizmetleri bölümleri bulunmaktadır.

BÖLÜM ADI	PROGRAM ADI
Büro Hizmetleri ve Sekreterlik	Büro Yönetimi ve Yönetici Asistanlığı

Finans Bankacılık ve Sigortacılık	Bankacılık ve Sigortacılık
Muhasebe ve Vergi	Muhasebe ve Vergi Uygulamaları
Otel Lokanta ve İkram Hizmetleri	Aşçılık
	Turizm ve Otel İşletmeciliği
Pazarlama ve Reklamcılık	Halkla İlişkiler ve Tanıtım
Seyahat Turizm ve Eğlence Hizmetleri	Turist Rehberliği

YALVAÇ TEKNİK BİLİMLER MESLEK YÜKSEKOKULU



YÖK' ün 20598 sayılı ve 09.07.2009 tarihli kararı ile açılan Yalvaç Teknik Bilimler Meslek Yüksekokulu ilçe merkezine 2 km mesafede kurulmuş olup, 165.000 m2 arazi üzerinde 11200 m2 kapalı alanlı eğitim bloklarında ve idari binalarında hizmet vermektedir. 18 Mayıs 2018 tarih ve 30425 sayılı Resmî Gazete 'de yayımlanarak yürürlüğe giren "Yükseköğretim Kanunu İle Bazı Kanun Ve Kanun Hükmünde Kararnamelerde Değişiklik Yapılmasına Dair 7141 Numaralı Kanun" ile kurulan Isparta Uygulamalı Bilimler Üniversitesine Meslek

Yüksekokulumuz bağlanmıştır.

Yüksekokulumuzda, 8 bölümü

bulunmaktadır. İki yıl süreli ön lisans düzeyinde eğitim- öğretim yapan yüksekokulumuzdan mezun olan öğrenciler, TEKNİK MESLEK ELEMANI unvanı almaktadır.

BÖLÜM ADI	PROGRAM ADI
Mimarlık ve Şehir Planlama	Mimari Restorasyon
İnşaat	Yapı Denetimi

Bilgisayar Teknolojileri	Bilgisayar Programcılığı
Çevre Koruma Teknolojileri	Çevre Koruma ve Kontrol
Elektrik ve Enerji	Elektrik Enerjisi Üretim İletim ve Dağıtım

YABANCI DİLLER YÜKSEKOKULU

Isparta Uygulamalı Bilimler Üniversitesi, 18 Mayıs 2018 tarihli ve 30425 sayılı Resmî Gazete’ de yayımlanan 7141 sayılı “Yükseköğretim Kanunu ile Bazı Kanun ve Kanun Hükmünde Kararnamelerde Değişiklik Yapılmasına Dair Kanunun 7 inci ve 8 inci maddesi ile 2809 sayılı Kanuna eklenen Geçici Madde 51 ile kurulan Yabancı Diller Yüksekokulu, 2019-2020 Eğitim ve Öğretim yılı Güz Yarıyılında faaliyete başlamıştır. Birimlerin belirlediği yabancı dil dersleri (Almanca, Mesleki Yabancı Dil, vb.) okulumuz bünyesindeki öğretim elemanları tarafından sağlanmaktadır. Üniversitemiz Uluslararası İlişkiler birimi tarafından Erasmus Değişim Programı çerçevesinde talep edilen yabancı dil sözlü ve/veya yazılı sınavının gerçekleştirilmesinde yetkin hale gelmiştir. Ayrıca yapılan girişimler neticesinde okulumuz SAT (Scholastic Aptitude Test) sınav merkezi haline gelerek Mayıs 2021 tarihi ve 05 Mayıs 2023 tarihinden itibaren de TOEFL- iBT (Test of English as a Foreign Language) sınav merkezleri haline gelerek bu sınavların uygulanmasına başlamıştır. Son olarak yine bu çerçevede, okulumuz GRE (Graduate Record Examinations) ve TOEIC (Test of English for International Communication) sınavlarına da merkez olmayı öncelikli hedefleri arasına eklemiştir.

ISPARTA BİLİŞİM TEKNOLOJİLERİ MESLEK YÜKSEKOKULU

Isparta Bilişim Teknolojileri Meslek Yüksekokulu Yükseköğretim Genel Kurulu'nun 09.05.2023 tarihli kararı ile 2547 sayılı Yükseköğretim Kanununun 2880 sayılı kanunla değişik 7/d-2 maddesi uyarınca kurulmuştur. Isparta Bilişim Teknolojileri Meslek Yüksekokulu Ülkemizde kurulmuş ilk ve tek bilişim tematik alanı için oluşturulmuş meslek yüksekokuludur. Meslek Yüksekokulumuz yapay zeka, siber güvenlik, büyük veri ve dijital dönüşüm uzmanlıklarını kapsayacak programlarla bilişim alanının ihtiyaçlarını karşılamayı görev edinmiştir. Bu kapsamda Yapay Zeka Analistliği ve Operatörlüğü ile Siber Güvenlik Analistliği ve Operatörlüğü olmak üzere iki programın açılması Yükseköğretim Kurulu Başkanlığına 29.12.2023 tarihinde teklif edilmiştir. 2024-2025 eğitim-öğretim dönemine teklif edilen programlar işlerlik kazanırsa, öğrenim süresi 2 yıl olan ve içerisinde toplam 3 tam dönem okulda eğitim-öğretim yapılması, 1 tam dönem de işletmelerde meslekî eğitim yapılması planlanmaktadır. İşletmede mesleki eğitim adı verilen eğitim modelimiz ile öğrencilerimiz işyerlerine gittikleri 1 dönem ve eklemlenen staj süreçlerinde tecrübe edinme, sektörü tanıma, uygulama becerilerini geliştirme, meslek edinme ve iş bulma fırsatı bulmaları hedeflenmektedir.

b. Fiziki Alan Bilgileri

Üniversitemize ait kapalı ve açık alan bilgileri aşağıdaki şekilde yer almaktadır:

Tablo 2. Isparta Uygulamalı Bilimler Üniversitesi Fizikî Alan Bilgileri

2023		MEVCUT FİZİKİ KAPALI ALANLAR (M ²)				
ISPARTA UYGULAMALI BİLİMLER ÜNİVERSİTESİ (ENSTİTÜ, FAKÜLTE, YO, MYO, SMYO VE TÜM BİRİMLER)		(*) İDARİ BİNALAR	EĞİTİM	SOSYAL	SPOR ALANLARI	TOPLAM
			ALANLARI	ALANLAR		
1	Aksu MYO	397,25	665,35	121,8	375	1.559,40
2	Atabey MYO	1.165,67	1.502,52	353	45	3.066,19
3	Biyolojik Etmenler Araştırma Merkezi	301	391,25			692,25
4	E13 (Teknoloji Fak. Ve Müh. Fak.)	9,99	111,78			121,77
5	Gelendost MYO	289,59	398,94	21,5		710,03
6	Gönen MYO	831,18	983,18	468,72		2.283,08
7	Hayvan Barınakları		4.292,75			4.292,75
8	Isparta MYO	1.686,39	1839,27	299,6		3.825,26
9	Keçiborlu MYO	500,14	1.489,45	15,75		2.005,34
10	Orman Fakültesi	2.154,26	1486,02	304,87		3.945,15
11	Orman Fakültesi Atölye		142,82			142,82
12	SARGESEM (Süt Sağım Laboratuvarı)	35,64				35,64
13	Senirkent MYO	845,15	1.966,31	225,6	825	3.862,06
14	Eğirdir Su Ürünleri Fakültesi (Ziraat Fak. Ve Eğitim Fak. İçinde)	84,87	508			592,87
15	Eğirdir Turizm Fakültesi	802,71	1.014,94	224,67		2.042,32
16	Sütçüler Prof. Dr. Hasan Gürbüz MYO	381,96	622,33	305,58		1.309,87
17	Süt Sağım Merkezi		402,64			402,64
18	Şarkikaraağaç MYO	628,14	1200,89	231,25		2.060,28
19	Tavuk Çiftliği		1247,22			1.247,22
20	Teknik Bilimler MYO.	742,56	1019,92	66,9		1.829,38
21	Teknik Bilimler MYO Elk.Lab.Bilg.Prog.Ve Radyo TV Lab.	123,42	577,87			701,29
22	Teknik Bilimler MYO Halıcılık Atölyesi ve İnş.Lab.	130,5	411,12			541,62
23	Teknoloji Fakültesi Atölye Binası	302,75	779,41	10,04		1.092,20
24	Teknoloji Fakültesi (E14)	827,98	723,94			1.551,92
25	Teknoloji (E13 İçinde)	9,99	111,78			121,77
26	Teknoloji (E15 İçinde)	30,08	425,94			456,02
27	Uluborlu Sabahattin Karasoy MYO	1.283,00	1.628,99	482,17		3.394,16
28	Uzaktan Eğitim MYO	398,47	96,72			495,19
29	Ürün Deposu (Tahıl Ambar)		2.358,06			2.358,06
30	Büyükücutlu Uygulamalı Bilimler Fakültesi	439,3	1214,8	128,34	129,06	1.911,50
31	Yalvaç MYO /Yalvaç Teknik Bilimler Myo	845,61	2.443,01	1.048,84	90,48	4.427,94
32	Yenişarbademli MYO	252,93	464,34	461,58	489,78	1.668,63
33	Ziraat Fakültesi	2.658,88	3.827,36			6.486,24
34	Ziraat Fakültesi Süt Sığırcılığı Binası			3.149,03		3.149,03
35	Şarkikaraağaç Turizm Meslek Yüksekokulu	266,78	419,41			686,19
36	Şarkikaraağaç Meslek Yüksekokulu	316,21	822,37	150,4	90,28	1.379,26
TOPLAM		18.742,40	37.590,70	8.069,64	2.044,60	66.447,34

Isparta ilinde 12 adet ilçe bulunmaktadır. Tüm ilçelerde, Üniversitemize ait yerleşkelerde yine Üniversitemiz tarafından “Uygulamalı Eğitim” amacımıza uygun olarak yükseköğrenim hizmeti sunulmaktadır.

2018 yılında kurulan üniversitemizin fiziki alan olarak genişleme çalışmaları devam etmekte olup henüz Üniversitemize ait spor salonu, misafirhane, sosyal tesis gibi sosyal alanlar şimdilik mevcut değildir. Öğrencilerimizin ve personelimizin sosyal ihtiyaçları, Süleyman Demirel Üniversitesi yerleşkesi içerisinde faaliyet gösteren birimlerimiz bu ihtiyaçlarını ilgili yerleşkeden, ilçelerde faaliyet gösteren birimlerimizdeki öğrenci ve personelimizin ise bu ihtiyaçları kendi yerleşkeleri içerisinde karşılanmaktadır. Tüm birimlerimiz için ise yeni sosyal alan çalışmalarımız 2023 yılı içerisinde olduğu gibi ilerleyen yıllarda da devam edecektir.

Üniversitemizin faaliyetlerinde kullandığı taşıtlarının mevcut durumu ise aşağıdaki tabloda özetlenmiştir. Her yıl bütçe teklif döneminde araç teklifimiz yapılmakta olup ilerleyen dönemlerde faaliyetlerimiz artacağından dolayı araç durumumuzda da doğru orantılı olarak bir değişim beklenmektedir.

Tablo 3. Araç Bilgileri

Taşıtın Cinsi	Kuruma Ait Taşıtlar	Kiralık Taşıtlar	Tahsisli Kullanılan Taşıtlar	Toplam
Binek Otomobil	4	1	1	6
Minibüs	2	0	0	2
Kamyon	0	0	0	0
Kamyonet	6	1	1	8
Otobüs	1	0	0	1
TOPLAM	13	2	2	17

2-Teşkilat Yapısı

Üniversitemizde 2022 yılı içerisinde Cumhurbaşkanı Sn. Recep Tayyip ERDOĞAN’ın tensipleriyle Sn. Prof. Dr. Yılmaz ÇATAL, Rektör olarak 15 Eylül 2022 tarihinde atanmıştır. Genel Sekreterlik makamında Sefer KUTLU, Genel Sekreter Yardımcılığına Kemal KORKMAZ, Genel Sekreter Yardımcılığına N. Fıratcan ÇINAR Personel Daire Başkanlığına Hüseyin ÖZKAN, Sağlık Kültür ve Spor Daire Başkanlığına Musa UYSAL, Öğrenci İşleri Daire Başkanlığına Doktor Öğretim Üyesi Cevriye ALTINTAŞ vekaleten, Bilgi İşlem Daire Başkanlığına Doktor Öğretim Üyesi Tuna GÖKSU vekaleten, Strateji Geliştirme Daire Başkanlığına Abdullah ÜSTÜNDAĞ, İdari ve Mali İşler Daire Başkanlığına Atılğan KUNT, Kütüphane ve Dokümantasyon Daire Başkanlığına İsmail ÇETİNKAYA asaleten görevlerine devam etmektedirler.

Rektörümüz Prof. Dr. Yılmaz ÇATAL; Teknoloji Fakültesinden Prof. Dr. Murat ÖZTÜRK, Orman Fakültesinden Prof. Dr. Ramazan ÖZÇELİK ve Ziraat Fakültesinden Prof. Dr. Ayhan GÖSTERİT 2022 yılı içerisinde Rektör Yardımcıları olarak atanmıştır.

Üniversitemizde teşkilatlanma çalışmalarına Senato tarafından kabul edilen Yönergelerle birlikte Koordinatörlükler de eklenmiştir. Koordinatörlüklere ilişkin Yönergeler, Genel Sekreterliğimizin internet sayfasında güncel olarak yayımlanmaktadır.

Şekil 1. Organizasyon Şeması

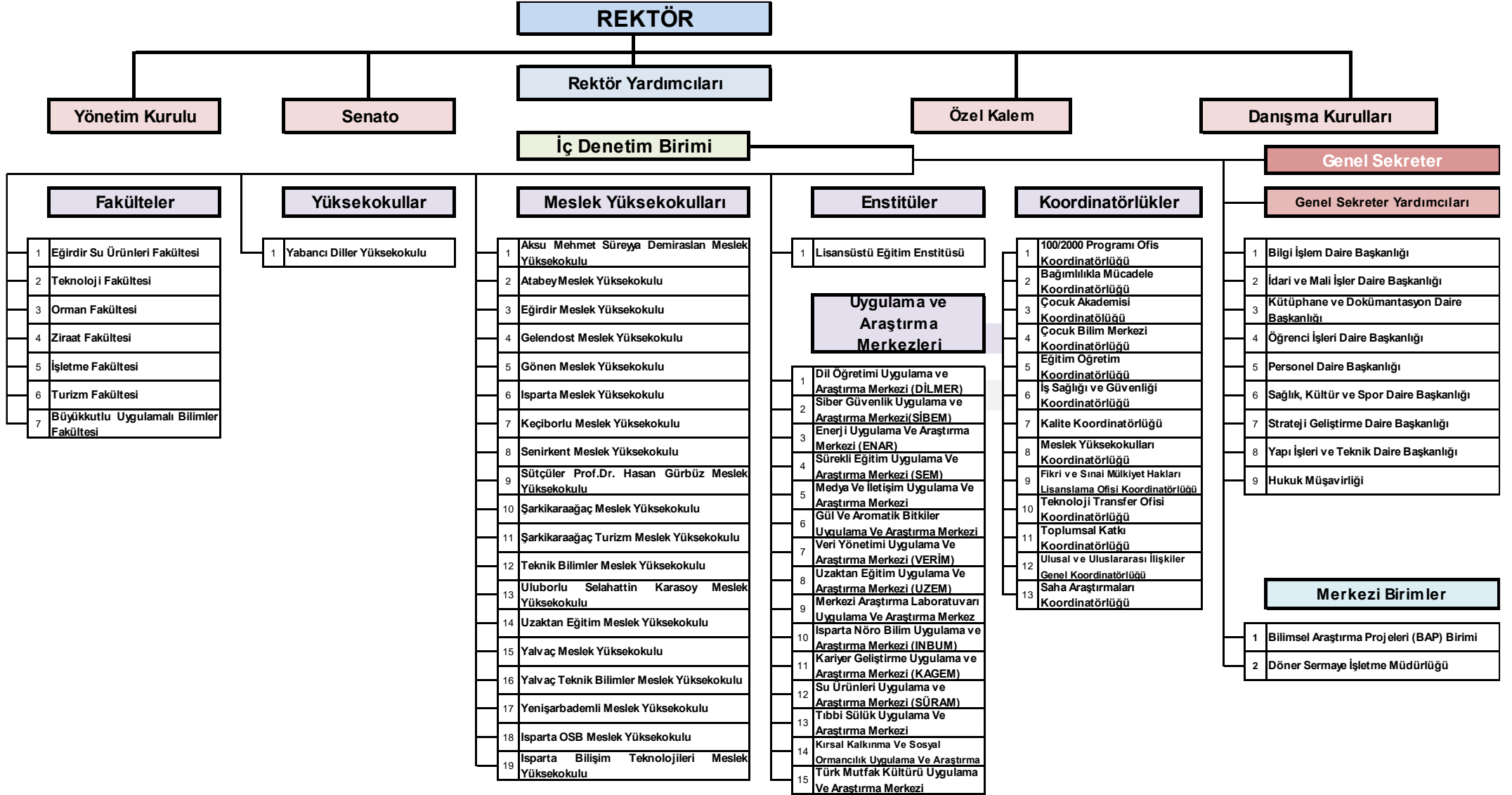

i-Akademik Teşkilat

Isparta Uygulamalı Bilimler Üniversitesi akademik teşkilatı, 2809 sayılı Yükseköğretim Kurumları Teşkilat Kanunu'na göre fakülte, enstitü, yüksekokul, meslek yüksekokullarından oluşmuştur.

Araştırma ve uygulama merkezi kurma girişimleri, bölgesel kalkınma amaçlı olarak ele alınmış olup, öncelikli alanlarda ilgiyi yoğunlaştırmak için çalışmalar sürdürülmektedir.

Tablo 4. Üniversitemiz Akademik Birimleri

FAKÜLTELER	MESLEK YÜKSEKOKULLARI
Eğirdir Su Ürünleri Fakültesi	Aksu Mehmet Süreyya Demiraslan Myo
İşletme Fakültesi	Atabey Myo
Orman Fakültesi	Eğirdir Myo
Ziraat Fakültesi	Gelendost Myo
Teknoloji Fakültesi	Gönen Myo
Turizm Fakültesi	Isparta Myo
Büyükütlu Uygulamalı Bilimler Fakültesi	Isparta OSB Myo
YÜKSEKOKULLAR	Isparta Bilişim Teknolojileri Myo
	Keçiborlu Myo
Yabancı Diler Yüksekokulu	Senirkent Myo
ENSTİTÜLER	Sütçüler Prof. Dr. Hasan Gürbüz Myo
Lisansüstü Eğitim Enstitüsü	Şarkikaraağaç Myo
	Şarkikaraağaç Turizm Myo
	Teknik Bilimler Myo
	Uluborlu Selahattin Karasoy Myo
	Uzaktan Eğitim Myo
	Yalvaç Myo
	Yalvaç Teknik Bilimler Myo
	Yenişarbademli Myo

ii-İdari Teşkilat

43 Yıllık Tecrübemiz Ve 5 Yıllık Kuruluşumuzla Dinamik ve Yeni Üniversite Olmanın Heyecanını Yaşıyoruz.

Üniversitelerde idari teşkilatın 2547 sayılı Yükseköğretim Kanunu'nun "Yönetim Örgütleri" başlıklı 51'inci maddesinde, üniversitelerde rektöre bağlı, merkez yönetim örgütünün başında bir genel sekreter ve hizmetlerin gerekli kıldığı daire başkanlıkları, müdürler, danışmanlar, hukuk müşavirleri, uzmanlar ile büro ve iç hizmet görevlerini yapmak üzere 657 sayılı Devlet Memurları Kanunu'na tabi memurlar ve diğer görevlilerin bulunacağı; daire başkanlıkları ve müdürlüklerin üniversitelerde yönetim kurulunun kararı ile genel hükümlere göre kurulacağı hükme bağlanmış olup, yükseköğretim kurumlarında söz konusu maddeye göre kurulacak idari teşkilatın kuruluş ve görevlerine ilişkin esaslar, 124 sayılı Yükseköğretim Üst Kuruluşları ile Yükseköğretim Kurumlarının İdari Teşkilatı Hakkında Kanun Hükmünde Kararname ile düzenlenmiştir.

3- Teknoloji ve Bilişim Altyapısı

Üye kurumların kullanıcılarının, diğer eğitim kurumlarında da sorunsuzca ağ kullanımını amaçlayan EDUROAM (Education Roaming-Eğitim Gezintisi) üyesi olan Üniversitemizin kablosuz ağı kapsama alanı günden güne büyümektedir.

2018 yılında kurulan Üniversitemizde Bilgi İşlem Daire Başkanlığı tarafından geliştirilen birim web siteleri, Öğrenci Bilgi Sistemleri (OBS ve GOLCUK), Elektronik Belge Yönetimi Sistemi (EBYS), Personel Bilgi Sistemi (PBS), ihale yönetim sistemi, elektronik posta sistemi, Bilimsel Araştırma Projeleri yönetim sistemi ve Web sayfası çoğu programda "isparta.edu.tr" uzantılı olmak üzere kullanılmaktadır.

Tablo 5. Üniversitemiz Ağ Topolojisi

Ağ Bağlantısının Yapıldığı Uçlar	Bant Geniliği	
ULAKNET İnternet Bağlantısı	1500	Mbps
Doğu ve Batı Yerleşke İle Rektörlük Arası Bağlantı	1250	Mbps
Aksu MYO İle Rektörlük Arası Bağlantı	40	Mbps
Atabey MYO İle Rektörlük Arası Bağlantı	90	Mbps
Eğirdir MYO İle Rektörlük Arası Bağlantı	60	Mbps
Gelendost MYO İle Rektörlük Arası Bağlantı	40	Mbps
Gönen MYO İle Rektörlük Arası Bağlantı	50	Mbps
Yüzüncü Yıl Yerleşkesi İle Rektörlük Arası Bağlantı	40	Mbps
Keçiborlu MYO İle Rektörlük Arası Bağlantı	150	Mbps
OSB MYO İle Rektörlük Arası Bağlantı	40	Mbps
Şarkikaraağaç MYO İle Rektörlük Arası Bağlantı	50	Mbps
Senirkent MYO İle Rektörlük Arası Bağlantı	60	Mbps
Sütçüler MYO İle Rektörlük Arası Bağlantı	60	Mbps
Turizm Fakültesi İle Rektörlük Arası Bağlantı	30	Mbps
Uluborlu MYO İle Rektörlük Arası Bağlantı	150	Mbps
Yalvaç Yerleşkesi İle Rektörlük Arası Bağlantı	150	Mbps
Yenişarbademli MYO İle Rektörlük Arası Bağlantı	40	Mbps

Şekil 2. Üniversitemiz Ağ Topolojisi

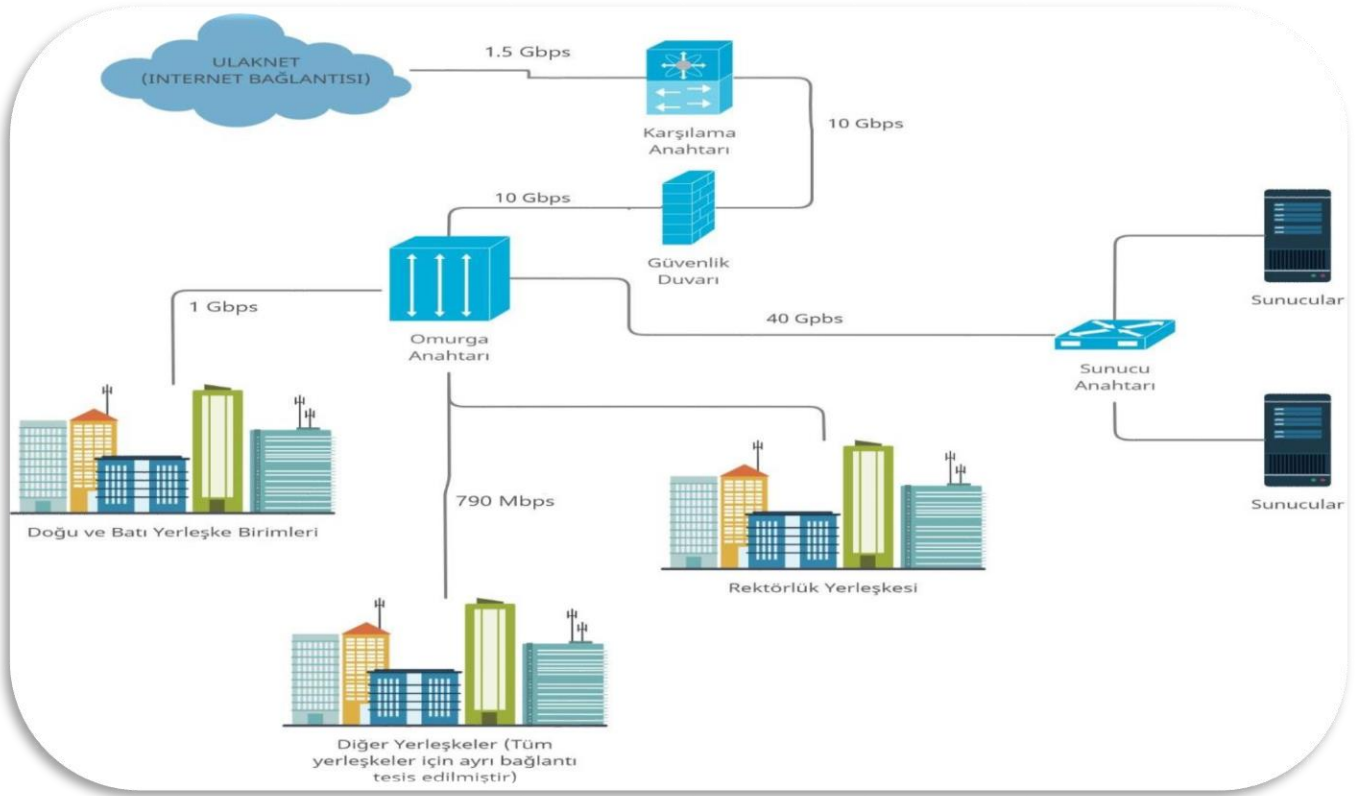

Şekil 3. ISUBU Bilgisayar Ağı Kapsama Haritası



4- İnsan Kaynakları

Üniversitemizde 736 akademik personel, 608 idari personel kadrolu olarak görev yapmaktadır.

a.Akademik Personel

a-1 Unvan Bazında Dolu-Boş Akademik Kadro Sayıları

Üniversitemize 7141 sayılı Kanunla ihdas edilen akademik kadroların 31.12.2023 tarihi itibarıyla unvan bazında dolu-boş sayısı aşağıdaki tablo ve grafikte gösterilmiştir. (Ayrıca 2547 sayılı Yükseköğretim Kanununun 35. maddesi ile Üniversitemize gelen 4 araştırma görevlisi bulunmaktadır.)

Tablo 6. Kadroların Doluluk Oranı ve İstihdam Şekline Göre Akademik Personelin Dağılımı

Unvanlar	Dolu	Boş	Toplam
Profesör	134	65	199
Doçent	81	75	156
Doktor Öğretim Üyesi	179	159	338
Öğretim Görevlisi	286	202	488
Araştırma Görevlisi	56	137	193
Toplam	736	638	1374

Şekil 4.Akademik Personel Kadro Dağılımı

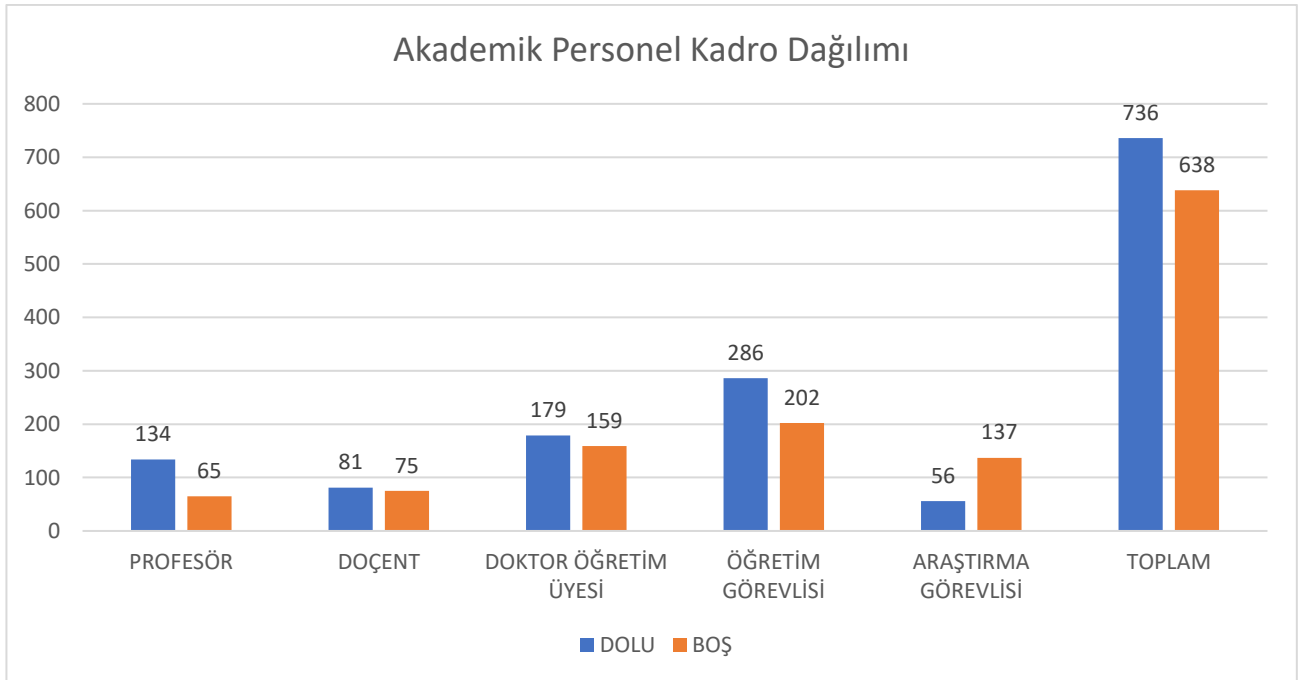

a-2 Birim Bazında Dolu-Boş Akademik Kadro Sayıları

Tablo 8- Akademik Personelin Görev Yaptıkları Birimlere Göre Dağılımı

BİRİM	PROFESÖR		DOÇENT		DR. ÖĞR. ÜYESİ		ÖĞR. GÖR.		ARŞ. GÖR.		TOPLAM		Genel Toplam
	Dolu	Boş	Dolu	Boş	Dolu	Boş	Dolu	Boş	Dolu	Boş	Dolu	Boş	
REKTÖRLÜK	-	65	-	75	-	159	12	202	-	137	12	638	617
EĞİTİR SU ÜRÜNLERİ FAKÜLTESİ	17	-	1	-	10	-	3	-	5	-	36	-	36
İŞLETME FAKÜLTESİ	-	-	-	-	-	-	-	-	-	-	-	-	-
ORMAN FAKÜLTESİ	23	-	10	-	8	-	1	-	8	-	50	-	50
ZİRAAT FAKÜLTESİ	65	-	11	-	21	-	1	-	19	-	117	-	117
TEKNOLOJİ FAKÜLTESİ	20	-	20	-	29	-	-	-	19	-	88	-	88
TURİZM FAKÜLTESİ	3	-	2	-	9	-	-	-	3	-	17	-	17
LİSANSÜSTÜ EĞİTİM ENSTİTÜSÜ	-	-	-	-	-	-	-	-	-	-	-	-	-
BÜYÜKKÜTLÜ UYGULAMALI BİLİMLER FAKÜLTESİ	-	-	3	-	8	-	-	-	2	-	13	-	13
AKSU MEHMET SÜREYYA DEMİRASLAN MESLEK YÜKSEKOKULU	-	-	1	-	2	-	9	-	-	-	12	-	12
ATABEY MESLEK YÜKSEKOKULU	1	-	5	-	2	-	12	-	-	-	20	-	20
EĞİTİR MESLEK YÜKSEKOKULU	1	-	1	-	6	-	18	-	-	-	26	-	26
GELENDOST MESLEK YÜKSEKOKULU	-	-	1	-	5	-	8	-	-	-	14	-	14
GÖNEN MESLEK YÜKSEKOKULU	-	-	-	-	4	-	28	-	-	-	32	-	32
ISPARTA BİLİŞİM TEKNOLOJİLERİ MESLEK YÜKSEKOKULU	-	-	-	-	-	-	-	-	-	-	-	-	-
ISPARTA MESLEK YÜKSEKOKULU	1	-	7	-	12	-	27	-	-	-	47	-	47
ISPARTA OSB MESLEK YÜKSEKOKULU	-	-	1	-	3	-	3	-	-	-	7	-	7
KEÇİBORLU MESLEK YÜKSEKOKULU	-	-	2	-	6	-	20	-	-	-	28	-	28
SENİRKENT MESLEK YÜKSEKOKULU	-	-	-	-	2	-	15	-	-	-	17	-	17
SÜTÇÜLER PROF.DR. HASAN GÜRBÜZ MESLEK YÜKSEKOKULU	1	-	2	-	6	-	10	-	-	-	19	-	19
ŞARKIKARAAĞAÇ MESLEK YÜKSEKOKULU	-	-	1	-	4	-	15	-	-	-	20	-	20
ŞARKIKARAAĞAÇ TURİZM MESLEK YÜKSEKOKULU	-	-	-	-	-	-	4	-	-	-	4	-	4
TEKNİK BİLİMLER MESLEK YÜKSEKOKULU	2	-	7	-	17	-	30	-	-	-	56	-	56
ULUBORLU SELAHATTİN KARASOY MESLEK YÜKSEKOKULU	-	-	2	-	5	-	25	-	-	-	32	-	32
UZAKTAN EĞİTİM MESLEK YÜKSEKOKULU	-	-	2	-	6	-	10	-	-	-	18	-	18
YALVAÇ MESLEK YÜKSEKOKULU	-	-	1	-	6	-	12	-	-	-	19	-	19
YALVAÇ TEKNİK BİLİMLER MESLEK YÜKSEKOKULU	-	-	-	-	4	-	15	-	-	-	19	-	19
YENİŞARBADEMLİ MESLEK YÜKSEKOKULU	-	-	1	-	2	-	3	-	-	-	6	-	6
YABANCI DİLLER YÜKSEKOKULU	-	-	-	-	2	-	5	-	-	-	7	-	7
TOPLAM	134	65	81	75	179	159	286	202	56	137	736	638	1374

a-3 2023 Yılında Ataması Yapılan Öğretim Elemanı Sayıları ve Akademik İlan Dağılımı

Üniversitemize 2023 yılı içerisinde kurum içi ve kurum dışı açıktan/naklen atamaları yapılan öğretim elemanı ve akademik ilanlara ilişkin bilgiler aşağıdaki tabloda gösterilmiştir.

Tablo 9. Akademik Personelin Atama Durumuna Göre Dağılımı

	Öğretim Üyesi			Diğer Öğretim Elemanları		TOPLAM
	Prof.	Doç.	Dr. Öğr. Üyesi	Öğr. Gör.	Arş. Gör.	
Kurum İçi	20	30	16			66
Açıktan	2		2	10	9	23
Nakil		1	6	4		11

Tablo 10. Akademik Personelin İlan Dağılımı

İlan Tarihi	Unvan					Toplam
	Profesör	Doçent	Doktor Öğretim Üyesi	Öğretim Görevlisi	Araştırma Görevlisi	
12.06.2023	12	12	6	-	-	30
20.09.2023	-	-	-	4	5	9
30.10.2023	9	13	6	-	-	28
25.12.2023	2	3	1	-	6	12
31.12.2023	-	-	-	3	3	6
TOPLAM	23	28	13	7	14	85

a-4 2023 Yılında Üniversitemizden Ayrılan Öğretim Elemanı Sayıları

Üniversitemizden 2023 yılı içerisinde kurum içi ve kurum dışı nakil, istifa, emeklilik, vefat ve kamu görevinden çıkarma nedeni ile ayrılan akademik personele ilişkin bilgiler aşağıdaki tabloda gösterilmiştir.

Tablo 11. 2023 Yılında Üniversitemizden Ayrılan Öğretim Elemanı Sayıları

	Öğretim Üyesi			Diğer Öğretim Elemanları		TOPLAM
	Prof.	Doç.	Dr. Öğr. Üyesi	Öğr. Gör.	Arş. Gör.	
Emekli	3	1	2	1		7
Vefat	1					1
İstifa			1	2		3
Nakil			1	3	1	5

a-5 Akademik Personelin Cinsiyete Göre Dağılımı

Üniversitemiz akademik personelinin cinsiyete göre dağılımı; 233 kadın, 485 erkek olmak üzere 718 akademik personelin dağılımı aşağıdaki tablo ve grafikte gösterilmiştir.

Tablo 12. Akademik Personelin Cinsiyete Göre Dağılımları

UNVAN	ERKEK	KADIN	TOPLAM	ERKEK ORANI	KADIN ORANI
Profesör	101	33	134	75%	25%
Doçent	52	29	81	64%	36%
Doktor Öğretim Üyesi	105	74	179	59%	41%
Öğretim Görevlisi	201	85	286	70%	30%
Araştırma Görevlisi	37	19	56	66%	34%
Toplam	496	240	736	67%	33%

a-6 Akademik Personelin Yaşlarına Göre Dağılımı

Üniversitemizde görev yapan 736 akademik personelin yaşlara göre dağılımı aşağıdaki grafikte gösterilmiştir.

Tablo 13. Akademik Personelin Yaşlarına Göre Dağılımı

	18-24 Yaş	25-34 Yaş	35-44 Yaş	45-55 Yaş	55 Yaş ve Üzeri	TOPLAM	ORTALAMA YAŞ
Kişi Sayısı	1	113	313	228	81	736	43,62
Oran (%)	0,14	15,45	42,55	30,89	10,98	-	

a-7 Akademik Personelin Öğrenim Durumuna İlişkin Bilgileri

Tablo 14. Akademik Personelin Öğrenim Durumuna İlişkin Bilgileri

	Doktora	Yüksek Lisans	Lisans
Kişi Sayısı	440	228	68
Oran (%)	59,78	30,89	9,21

a-8 Yabancı Uyruklu Öğretim Elemanlarına İlişkin Bilgiler

Üniversitemizde 2547 sayılı Kanunun 34. maddesi ile 2914 sayılı Kanunun 16. maddesi uyarınca yabancı uyruklu statüde sözleşmeli olarak 2023 yılında görev yapan öğretim elemanı olarak görev yapan personel bilgisi tabloda belirtilmiştir.

Tablo 15. Akademik Personelin Öğrenim Durumuna İlişkin Bilgileri

Adı-Soyadı	Görevlendirme Şekli	Göreve Süresi
Prof. Dr. S*****n W*****D	2547 sayılı Kanunun 34. maddesi	09.10.2023 08.10.2024
Ms. M***y P*****a O****A	2547 sayılı Kanunun 34. maddesi (Fulbright)	21.11.2022 01.07.2023
M*****n E*****h C*****Y	2547 sayılı Kanunun 34. maddesi (Fulbright)	01.11.2023 01.07.2024

a-9 Diğer Üniversitelerde Görevlendirilen Öğretim Elemanlarına İlişkin Bilgiler

2547 sayılı Kanununun 38. Maddesi Üniversitemize görevlendirilen personel bilgisi aşağıdaki tabloda belirtilmiştir.

Tablo 16. Diğer Kurumlarda Görevlendirilen Öğretim Elemanları

Adı-Soyadı	Görevlendirilen Kurum	Görevlendirme Şekli	Göreve Süresi
Öğr. Gör. A***r T*****R	Süleyman Demirel Üniversitesi	2547 sayılı Kanununun 38. maddesi	23.11.2023 23.11.2024
Öğr. Gör. G***n Ş*****L T****T	Sinop Üniversitesi	2547 sayılı Kanununun 38. maddesi	15.05.2023 15.05.2024
Öğr. Gör. F***a T**a Ç*****A	Muğla Sıtkı Koçman Üniversitesi	2547 sayılı Kanununun 38. maddesi	04.09.2023 04.09.2024
Öğr. Gör. A**i Ü***n U**Ş	Turgut Özal Üniversitesi	2547 sayılı Kanununun 38. maddesi	30.10.2023 30.10.2024

a-10 Diğer Kurumlarda Görevlendirilen Öğretim Elemanları

Tablo 17. Diğer Kurumlarda Görevlendirilen Öğretim Elemanları

Adı-Soyadı	Görevlendirilen Kurum	Görevlendirme Şekli	Görev Süresi
S*****n G***Ü	Tarım ve Kırsal Kalkınmayı Destekleme Kurumu Başkanlığı	375 sayılı K.H.K.'nın Ek 25. maddesi	15.01.2023 14.01.2024
P***n B*****U	Türkiye İnsan Hakları ve Eşitlik Kurumu Başkanlığı	375 sayılı K.H.K.'nın Ek 25. maddesi	25.07.2022 08.07.2023
S***n T*****K	Isparta Belediye Başkanlığı	2547 sayılı Kanununun 38. maddesi	18.10.2022 10.02.2023

a-11 Lisansüstü Eğitim Görmek Üzere Görevlendirilen Öğretim Elemanlarına İlişkin Bilgiler

Tablo 18. Lisansüstü Eğitim Görmek Üzere Görevlendirilen Öğretim Elemanlarına İlişkin Bilgiler

Adı Soyadı	Öğrenim	Gittiği Üniversitesi	Başlama Tarihi
Arş. Gör. A*****n G****Ç	Doktora	Nevşehir Hacı Bektaş Veli Üniversitesi	02.11.2022
Arş. Gör. Y***r K***I E*****N	Doktora	Ortadoğu Teknik Üniversitesi	29.11.2017
Arş. Gör. G*****n A***Y	Yüksek Lisans	Fırat Üniversitesi	14.03.2018

b. İdari Personel

b-1 Unvana Göre Dolu İdari Kadro Sayıları

Üniversitemize 7141 sayılı Kanunla ihdas edilen idari kadroların 31.12.2023 tarihi itibarıyla unvan bazında dolu durumu aşağıdaki tabloda gösterilmiştir.

Tablo 19. Unvana Göre Dolu İdari Kadro Sayıları

SINIF	UNVAN	Adet	SINIF	UNVAN	Adet
GİH	GENEL SEKRETER	1	GİH	ŞOFÖR	6
GİH	GENEL SEKRETER YARDIMCISI	2	SHS	SOSYAL ÇALIŞMACI	-
GİH	HUKUK MÜŞAVİRİ	-	SHS	UZMAN TABİB	-
GİH	STRATEJİ GEL.DAİ.BAŞK.	1	SHS	TABİB	-
GİH	PERS.DAİ.BAŞK.	1	SHS	DİŞ TABİBİ	-
GİH	BİLGİ İŞL.DAİ.BAŞK.	-	SHS	VETERİNER HEKİM	2
GİH	İDARİ MAL.İŞ.D.BŞK.	1	SHS	BİOLOG	-
GİH	KÜT.DÖK.DAİ.BŞK.	1	SHS	PSİKOLOG	1
GİH	ÖĞR.İŞL.DAİ.BAŞK.	-	SHS	ECZACI	-
GİH	SAĞ.KÜL.SP.DA.BŞK.	1	SHS	DİYETİSYEN	1
GİH	YAPI İŞL.TEK.D.BŞK.	1	SHS	HEMŞİRE	-
GİH	İÇ DENETÇİ	2	SHS	HAYV.SAĞ.MEMURU	-
GİH	ÇİFTLİK MÜDÜRÜ	-	SHS	SAĞLIK TEKNİKERİ	-
GİH	FAKÜLTE SEKRETERİ	6	SHS	SAĞLIK TEKNİSYENİ	-
GİH	YÜK.OK.SEKRETERİ.	20	SHS	LABORANT	2
GİH	YÜK.OK.SEKRETERİ (Ş)	1	THS	KÜTÜPHANECİ	3
GİH	ENSTİTÜ SEKRETERİ	1	THS	PROĞRAMCI	-
GİH	ŞUBE MÜDÜRÜ	19	THS	ÇÖZÜMLEYİCİ	-
GİH	MALİ HİZMETLER UZMANI	2	THS	MÜHENDİS	11
GİH	MALİ HİZMETLER UZMAN YRD.	2	THS	MİMAR	1
GİH	MUHASEBECİ	1	THS	KİMYAGER	-
GİH	ŞEF	31	THS	TEKNİKER	26
GİH	AYNİYAT SAYMANI	1	THS	TEKNİSYEN	29
GİH	MEMUR	9	THS	TEKNİSYEN (Ş)	1
GİH	MEMUR (Ş)	4	AH	AVUKAT	2
GİH	KOR.GÜV.GÖREVLİSİ	21	YHS	TEKNİSYEN YARD.	4
GİH	SEKRETER	-	YHS	AŞÇI	2
GİH	VEZNEDAR	-	YHS	KALORİFERCİ	1
GİH	BİLGİSAYAR İŞLTM.	117	YHS	BEKÇİ	2
GİH	VERİ HAZ.KONTR.İŞL.	5		TOPLAM	379
GİH	GEMİ ADAMI	-			

b-2 İdari Kadroların Birim Bazında Dağılımı

Tablo 20. İdari Personelin Görev Yaptıkları Birimlere Göre Dağılımı

Birim	AH	GİH	SH	TH	YH	Genel Toplam
Aksu Mehmet Süreyya Demiraslan Meslek Yüksekokulu Müdürlüğü	0	3		1		4
Atabey Meslek Yüksekokulu Müdürlüğü	0	7				7
Bilgi İşlem Daire Başkanlığı	0	1		7		8
Bilimsel Araştırma Projeleri Koordinasyon Birimi	0	6		2		8
Büyüköğretim Uygulamalı Bilimler Fakültesi Dekanlığı	0	5				5
Döner Sermaye İşletmesi Müdürlüğü	0	4	1	2		7

Eğirdir Meslek Yüksekokulu Müdürlüğü	0	4		1		5
Eğirdir Su Ürünleri Fakültesi Dekanlığı	0	13		1		14
Gelendost Meslek Yüksekokulu Müdürlüğü	0	4		1	2	7
Gönen Meslek Yüksekokulu Müdürlüğü	0	1				3
Hukuk Müşavirliği	2	1				1
Isparta Bilişim Teknolojileri Meslek Yüksekokulu Müdürlüğü		9		3	1	13
Isparta Meslek Yüksekokulu Müdürlüğü	0	3				3
Isparta Nöro Bilim Uygulama Ve Araştırma Merkezi Müdürlüğü	0	32	2	2	14	50
Isparta Osb Meslek Yüksekokulu Müdürlüğü	0	7		1	2	10
İdari Ve Mali İşler Daire Başkanlığı	0	5		3		8
Keçiborlu Meslek Yüksekokulu Müdürlüğü	0	6				6
Kütüphane Ve Dokümantasyon Daire Başkanlığı	0	6		1		7
Lisansüstü Eğitim Enstitüsü Müdürlüğü	0	9				9
Meslek Yüksekokulları Koordinatörlüğü	0	9		1		10
Orman Fakültesi Dekanlığı	0	14	2	1	2	19
Öğrenci İşleri Daire Başkanlığı	0	3		1		4
Turizm Fakültesi Dekanlığı	0	7				7
Genel Sekreterlik	0	1		7		8
Personel Daire Başkanlığı	0	6		2		8
Sağlık, Kültür Ve Spor Daire Başkanlığı	0	5				5
Senirkent Meslek Yüksekokulu Müdürlüğü	0	5		1	1	7
Strateji Geliştirme Daire Başkanlığı	0	13				13
Sütçüler Prof. Dr. Hasan Gürbüz Meslek Yüksekokulu Müdürlüğü	0	5		1	3	9
Şarkikaraağaç Meslek Yüksekokulu Müdürlüğü	0	9			4	13
Şarkikaraağaç Turizm Meslek Yüksekokulu Müdürlüğü	0	5			3	8
Teknik Bilimler Meslek Yüksekokulu Müdürlüğü	0	4		5	1	10
Teknoloji Fakültesi Dekanlığı	0	8		7	1	16
Uluborlu Selahattin Karasoy Meslek Yüksekokulu Müdürlüğü	0	6				6
Ulusal Ve Uluslararası İlişkiler Genel Koordinatörlüğü	0	6			1	7
Uzaktan Eğitim Meslek Yüksekokulu Müdürlüğü	0	3		3		6
Yabancı Diller Yüksekokulu Müdürlüğü	0	3				3
Yalvaç Meslek Yüksekokulu Müdürlüğü	0	5		1	1	7
Yalvaç Teknik Bilimler Meslek Yüksekokulu Müdürlüğü	0	7		3	3	13
Yapı İşleri Ve Teknik Daire Başkanlığı	0	12		14	3	29
Yenişarbademli Meslek Yüksekokulu Müdürlüğü	0	3				3
Ziraat Fakültesi Dekanlığı	0	14	1	9	1	25
Genel Toplam	2	257	6	71	43	379

b-3 İdari Kadroların Sınıf Bazında Dağılımı

Tablo 21. İdari Personelin Sınıf Bazında Dağılımı

Sınıflar	DOLU	BOŞ	TOPLAM
Genel İdare Hizmetleri	257	260	517
Sağlık Hizmetleri	6	29	35
Teknik Hizmetler	71	61	132
Avukatlık Hizmetleri	2	2	4
Yardımcı Hizmetler	43	50	93
TOPLAM	379	402	781

b-4 İdari Kadroların Cinsiyete Göre Dağılımı

Tablo 22. İdari Personelin Görev Yaptıkları Birimlere Göre Dağılımı

Sınıflar	Erkek	Kadın	Toplam	Erkek Oranı	Kadın Oranı
Genel İdare Hizmetleri	185	72	257	71,98	28,02
Teknik Hizmetler	58	13	71	81,69	18,31
Yardımcı Hizmetler	34	9	43	79,07	20,93
Sağlık Hizmetleri	3	3	6	50,00	50,00
Avukatlık Hizmetleri	2		2	100,00	0,00
TOPLAM	282	97	379	74,41	25,59

b-5 İdari Kadroların Yaşa Göre Dağılımı

Tablo 23. İdari Personelin Yaşlarına Göre Dağılımı

	18-25 YAŞ	25-34 YAŞ	35-44 YAŞ	45-55 YAŞ	55 YAŞ VE ÜZERİ	TOPLAM	ORTALAMA YAŞ
Kişi Sayısı	14	60	114	118	73	379	44
Oran (%)	3,70	15,83	30,08	31,13	19,26		

b-6 İdari Personelin Öğrenim Durumuna Göre Dağılımı

Tablo 24. İdari Personelin Öğrenim Durumuna Göre Dağılımı

	Doktora	Yüksek Lisans	Lisans	Yüksekokul	Lise	Ortaokul	İlkokul	Toplam
Kişi Sayısı	2	28	157	127	42	15	8	379
Oran (%)	0,53	7,39	41,42	33,51	11,08	3,96	2,11	

b-7 İdari Personelin Atanma Şekli ve Hizmet Sınıfına Göre Dağılımı

Tablo 25. İdari Personelin Atanma Şekli ve Hizmet Sınıfına Göre Dağılımı

	AÇIKTAN	NAKİL	TOPLAM
Genel İdari Hizmetler	-	6	6
Sağlık Hizmetleri	-	-	-
Teknik Hizmetler	1	-	1
Avukatlık Hizmetleri	-	-	-
Yardımcı Hizmetler	-	-	-

b-8 2023 Yılında Ayrılan İdari Personelin Hizmet Sınıfına ve Ayrılma Nedenlerine Göre Dağılımı

Tablo 26. 2023 Yılında Ayrılan İdari Personelin Hizmet Sınıfına ve Ayrılma Nedenlerine Göre Dağılımı

	GİH	SH	TH	AV	YH	İŞÇİ	TOPLAM
Emekli	13		3		2	13	18
Nakil	3		1			3	4
Vefat							
İstifa	4				1	4	5
TOPLAM	20		4		3	20	27

c. Sürekli İşçi ve Sözleşmeli Personel

c-1 Sürekli İşçi ve Sözleşmeli Personelin Dağılımı

Tablo 27. Sürekli İşçi ve Sözleşmeli Personelin Dağılımı

Sınıflar	Dolu	Boş	TOPLAM
Sürekli İşçi	222	21	243
Sözleşmeli Personel	7	41	48
TOPLAM	229	62	291

c-2 Sürekli İşçi ve Sözleşmeli Personelin Yaşa Göre Dağılımı

Tablo 28. Sözleşmeli Personelin Yaşa Göre Dağılımı

	18-25 Yaş	25-34 Yaş	35-44 Yaş	45-55 Yaş	55 Yaş Üzeri	TOPLAM	ORTALAMA YAŞ
Kişi Sayısı	1	5	1	-	-	7	28,43
Oran (%)	14,29	71,43	14,29	0,00	0,00		

c-3 Sözleşmeli Personelin Cinsiyete Göre Dağılımı

Tablo 29. Sözleşmeli Personelin Yaşa Göre Dağılımı

Sınıflar	Erkek	Kadın	Toplam	Erkek Oranı (%)	Kadın Oranı (%)
Sözleşmeli Personel	6	1	7	85,71	14,29

Tablo 30. Sözleşmeli Personelin Atanma ve Ayrılma Dağılımı

Sınıflar	Açıktan Atanan	Ayrılan	Kadroya Geçen
Sözleşmeli Personel	7	5	60

Tablo 31. Sürekli İşçi Dolu- Boş Kadro Dağılımı

Sınıflar	Dolu	Boş	TOPLAM
Sürekli İşçi	222	21	243

Tablo 32. Sürekli İşçi Dolu- Boş Kadro Dağılımı

	18-24 Yaş	25-34 Yaş	35-44 Yaş	45-55 Yaş	55 Yaş Üzeri	TOPLAM	ORTALAMA YAŞ
Kişi Sayısı	0	36	106	73	7	222	41,82
Oran (%)	0	16,22	47,75	32,88	3,15		

Tablo 33. Sürekli İşçi Yaşları İtibarıyla Dağılımı

Sınıflar	Erkek	Kadın	Toplam	Erkek Oranı (%)	Kadın Oranı (%)
Sürekli İşçi	159	63	222	71,62	28,38

Tablo 34. Sürekli İşçi Yaşları İtibarıyla Dağılımı

Ayrılma Nedeni	Kişi Adedi
Emekli	5
Nakil	-
Vefat	-
İstifa	1
TOPLAM	6

5-Sunulan Hizmetler

i-Öğrenciye Sunulan Hizmetler

Eğitim Hizmeti

Isparta Uygulamalı Bilimler Üniversitesi, bütün düzeylerdeki eğitim ve sertifika programlarını uluslararası ölçütlere uyumlu duruma getirmeyi ve kalitesini artırmayı; öğrencilere, mezuniyet sonrasında ulusal kalkınma çabalarına etkili bir biçimde katılabilecekleri, yüksek kalitede bir mesleki eğitim sunmayı; ulusal ve uluslararası yükseköğretim ve araştırma kurumlarıyla etkileşimleri artırıp, ortak eğitim-öğretim programları oluşturarak, yükseköğretim ve araştırma platformlarında daha da etkili bir konuma ulaşmayı, çağdaş gelişmeleri izleyerek yükseköğretim sistemi içinde kullanmayı; araştırmacılar için özgür ve üretken bir çalışma ortamı hazırlamayı, teknoparklar yaratma ve endüstrinin gelişmesine katkıda bulunmayı hedeflemektedir. Üniversitemiz, eğitimde öğrenciye değer ve sorumluluk veren, öğrenci odaklı-öğrenci merkezli bir yapıda eğitim faaliyetlerini sürdürmeyi amaçlamaktadır.

43 yıllık tecrübemizle eski, 5 yıllık kuruluşumuzla dinamik ve yeni üniversite olmanın heyecanını yaşıyoruz.

Türkiye'nin uygulamalı eğitime dayalı konsept üniversitesiyiz. Sadece Isparta'mızın değil Türkiye'nin üreten üniversitesi olma yolunda emin adımlarla yürüyoruz. Üniversite-Sanayi iş birliği çalışmalarımız yoğun şekilde devam etmektedir.

Hedeflerimiz arasında genelinde Türkiye'ye, özelinde Isparta'ya katma değer oluşturmayı amaç edindik. Öğrencilerimize artı değerler kazandırarak iş arayan değil, iş için aranan elemanlar yetiştirmeyi, sanayi ile barışık ortak işler yürütebilmeyi, sanayi ve tarım başta olmak üzere tüm sektörlerle iç içe olmayı sağlama yönünde çalışmalar yapmaktayız.

Sosyal ve Kültürel Hizmetler

Sosyal ve Kültürel faaliyetlerimizdeki amaçlarımızı ve faaliyetlerimizi şöyle sıralayabiliriz:

- ❖ Dairede kültür hizmetleri olarak öğrencilerin ilgi alanlarına göre boş zamanlarını değerlendirmek, yeni ilgi alanları ile birlikte dinlenme ve eğlence alışkanlığı kazanmalarını sağlamak, güzel sanatlarla ilgili faaliyetleri izlemelerini, isterlerse bu faaliyetlere katılmalarını da temin etmek amacıyla aşağıda gösterilen hizmetler yürütülür:
- ❖ Öğrencilerin ve çalışanların sömestr ve yaz tatilleri için dinlenme tesisleri, kamp yerleri kurmak veya bu konuda faaliyetin en iyi şekilde yürütülmesini sağlamak.
- ❖ Kültür Hizmetlerini sunan kuruluşlarla anlaşarak hizmetin görülmesini sağlamak.
- ❖ Öğrencilerin ve çalışanların ulaşım hizmetlerinin görülmesini temin etmek veya bu konuda faaliyet gösteren kuruluşlarla anlaşarak, hizmetin devamını sağlamak.
- ❖ Resim ve fotoğraf sergileri açmak, konser, konferans, söyleşi, sinema, tiyatro ve benzeri sanat ve kültür alanlarında faaliyetler düzenlemek ve bu maksatla bu çeşit faaliyetlerde bulunan kuruluşlarla iş birliği yaparak, öğrencilerin daha geniş ölçüde sanat ve kültür faaliyetlerinden yararlanmalarını sağlamak,
- ❖ Öğrencilerin boş zamanlarında ilgi ve yeteneklerine göre sanat ve kültür çalışmaları yapmaları için resim, fotoğraf, el sanatları, halk dansları, klasik dans, müzik ve benzeri faaliyet alanlarında kurslar, çalışma grupları, korolar oluşturmak; bu grup ve koroların üniversite içinde ve dışında konser, gösteri, sergi ve yarışma gibi faaliyetlere katılmalarını sağlamak.

Üniversitemizde 2023 yılı içerisinde topluluklarımızın gerçekleştirmiş olduğu 97 etkinlik ve Başkanlığımız koordinasyonundaki 18 diğer etkinlik Tablo 35 ve Tablo 36'da gösterilmektedir.



Tablo 35. Toplulukların Yaptığı Etkinlikler

Topluluk	Etkinlik	Etkinlik Türü	Etkinlik Yeri	Konuk Katılımcı	Başlangıç Tar.	Bitiş Tar.
Anime ve Cosplay Topluluğu	"Angel Beats" isimli film izlemek	Sinema	Teknoloji Fak. Konferans Salonu		16.12.2023	16.12.2023
Araştırma ve Sosyal Yardımlaşma Topluluğu (ASYA)	Depremzede Ailelerine Piknik Etkinliği	Sosyal Etkinlik	Gökkubbe Fuar ve Kongre Merkezi		10.06.2023	10.06.2023
Araştırma ve Sosyal Yardımlaşma Topluluğu (ASYA)	Depremzede Ailelerine "Sucuk Ekmek" Etkinliği	Sosyal Etkinlik	Gökkubbe Fuar ve Kongre Merkezi		18.06.2023	18.06.2023
Araştırma ve Sosyal Yardımlaşma Topluluğu (ASYA)	"Turuncu Gün temalı" (Lösemili Çocukların yararına LÖSEV'le eşgüdümlü)	Sosyal Etkinlik	Orman Fakültesi Konferans salonu		1.11.2023	1.11.2023
AR-GE ve İnovasyon Topluluğu	Win ERUASIA Dünya Endüstri Fuarı	Teknik Gezi	İstanbul Yeşilköy Fuar Alanı		8.06.2023	10.06.2023
AR-GE ve İnovasyon Topluluğu	Söyleşi "Ar-Ge ve İnovasyon İşıltısı"	Söyleşi	SDÜ Lütfü Çakmakçı Kültür Merkezi	Mahmut OK ve Mevlüt DİNÇ	9.11.2023	9.11.2023
AR-GE ve İnovasyon Topluluğu	"Bilişim Vadisi"	Teknik Gezi	İstanbul		14.12.2023	15.12.2023
AR-GE ve İnovasyon Topluluğu	Konferans " Eklemler İmalat ve Üç Boyutlu Yazıcı Teknolojilerinde Gelecek Vizyonu"	Konferans	Teknoloji Fak.	Dr. Öğr. Üyesi Mustafa Safa YILMAZ	18.12.2023	18.12.2023
Aşçılık ve Gastronomi Topluluğu	MasterChef Yarışma Birincisi Serhat DOĞRAMACI'nın Deneyimleri	Söyleşi	Yalvaç MYO		2.02.2023	2.02.2023
Aşçılık ve Gastronomi Topluluğu	İlk Yardım Farkındalık	Eğitim Programı	İSBÜ Orman Fak. Konferans Salonu		17.10.2023	17.10.2023
Aşçılık ve Gastronomi Topluluğu	Tanışma Etkinliği ve Uygulama Mutfağı Açılışı	Anma Programı	İSUBÜ Uygulama Mutfağı		19.10.2023	19.10.2023
Aşçılık ve Gastronomi Topluluğu	Kayseri Gastronomi Günleri (Kayseri Gastronomi Genç Şefler Yarışması)	Yarışma	Kayseri /Merkez		27.10.2023	29.10.2023
Bilişim (BT) Topluluğu	Ece İdil Kasap ile Teknoloji ve Girişimcilik Webinar'ı	Online Program	İSUBÜ TBMYO A Blok 302	Ece İdil Kasap, Technology enthusiast, startup&Investment Advisor. Büyütrch	3.05.2023	3.05.2023
Bilişim (BT) Topluluğu	Emre Kozan ile Tasarım Odaklı Düşünce Webinar'ı	Online Program	İSUBÜ TBMYO A Blok 302	Emre KOZAN	17.05.2023	17.05.2023
Bilişim (BT) Topluluğu	Söyleşi "Yazılım Söyleşisi"	Söyleşi	Isparta Belediyesi Kültür Merkezi -Lavanta Salonu		23.11.2023	23.11.2023
Doğa Gözlemleri Topluluğu	Seminer "Mikrokozmosun Cep Herkülü"	Seminer	Online Etkinlik		30.01.2023	30.01.2023
Drama ve Tiyatro Topluluğu	Tiyatro (Tarlakuşuydu Juliyet)	Tiyatro	Isparta Belediyesi Kültür Merkezi		9.06.2023	10.06.2023
Drama ve Tiyatro Topluluğu	Tiyatro Temsili (Tarlakuşuydu Juliyet)	Anma Programı	Isparta Belediyesi Kültür Merkezi -Lavanta Salonu		17.11.2023	17.11.2023
Eğirdir MYO Öğrenci Topluluğu	Yazılı Kanyon ve Kovada Gölü Gezisi	Sosyal Gezi	Yazılı Kanyon ve Kovada Gölü Gezisi		5.11.2023	5.11.2023
Eğirdir MYO Öğrenci Topluluğu	Masa Tenisi Turnuvası	Sportif	Eğirdir MYO		18.12.2023	19.12.2023
Genç Kalite (GençKal) Topluluğu	YKS ve KPSS'ye hazırlık Matematik Kursu	Eğitim Programı	Orman Fakültesi		23.01.2023	25.01.2023

Tablo 35 Devamı. Toplulukların Yaptığı Etkinlikler

Topluluk	Etkinlik	Etkinlik Türü	Etkinlik Yeri	Konuk Katılımcı	Başlangıç Tar.	Bitiş Tar.
Genç Kalite (GençKal) Topluluğu	1.Uluslararası Öğrenci Kalite Toplulukları Kongresi	Kongre	Dokuz Eylül Üniversitesi		10.03.2023	11.03.2023
Genç Kalite (GençKal) Topluluğu	Kokteyl etkinliği	Sosyal Etkinlik	Rektörlük Bahçesi		21.06.2023	21.06.2023
Genç Kalite (GençKal) Topluluğu	Film Gecesi	Sinema	Orman Fakültesi		31.10.2023	31.10.2023
Genç Kalite (GençKal) Topluluğu	Mezarlık Ziyareti	Sosyal Etkinlik	Asri Mezarlık		9.11.2023	9.11.2023
Gönen Meslek Yüksekokulu Topluluğu	Topluluk Üyesi Öğrencilerin Tanışma Etkinliği	Sosyal Etkinlik	Gönen MYO Yerleşkesi		26.10.2023	26.10.2023
Gönen Meslek Yüksekokulu Topluluğu	Malzeme Alımı	Sosyal Etkinlik	Isparta		8.11.2023	8.11.2023
Gönen Meslek Yüksekokulu Topluluğu	Söyleşi "Kendine İyi Bak"	Seminer	Gönen MYO	Psikolog Fatih COŞKUN	17.11.2023	17.11.2023
Gönen Meslek Yüksekokulu Topluluğu	"Meslekler Çalıştay" (Gönen MYO Topluluğu)	Çalıştay	Gönen MYO		19.12.2023	19.12.2023
IEEE (Institute of Engineers and Everyone Else)	Laboratuvar Ekipmanları Eğitimi	Eğitim Programı	Teknoloji Fak.		29.12.2023	29.12.2023
Isparta Uluslararası Öğrenci Topluluğu	Tanışma (Rektör ve Öğrencilerle)	Söyleşi	Rektörlük Yemekhanesi		26.10.2023	26.10.2023
Isparta Uluslararası Öğrenci Topluluğu	Kovada Gölü- Zindan Mağarası	Sosyal Gezi	Eğirdir/ Kovada Gölü Milli Parkı, Aksu Zindan Mağarası		18.11.2023	18.11.2023
Isparta Uluslararası Öğrenci Topluluğu	"Endonezya Kültür Günü" (Uluslararası Öğrenci Topluluğu)	Konferans	Orman Fak.		14.12.2023	14.12.2023
Isparta Uluslararası Öğrenci Topluluğu	"Uluslararası Kültür Gecesi" (Uluslararası Öğrenci Topluluğu)	Sosyal Etkinlik	Belediye Kültür Merkezi		17.12.2023	17.12.2023
ISUBÜ Genç Tema	Fidan Dikimi	Sosyal Etkinlik	Atabey		11.11.2023	11.11.2023
ISUBÜ Genç Tema	"Fidan Dikimi" (Genç Tema Topluluğu)	Sosyal Etkinlik	Atabey / Kağıcak		20.12.2023	20.12.2023
ISUBÜ Girişimcilik (IGT) Topluluğu	Seminer "Yapay Zekâ"	Seminer	Online Etkinlik	Gülşah AKIN, Duygu BİRİCİKLI	16.03.2023	16.03.2023
ISUBÜ Girişimcilik (IGT) Topluluğu	IGT- Genel Toplantı	Online Program	IGT-Discord Grubu		17.03.2023	17.03.2023
ISUBÜ Girişimcilik (IGT) Topluluğu	IGT- Online Oyun Gecesi	Online Program	IGT-Discord Grubu		18.03.2023	18.03.2023
ISUBÜ Girişimcilik (IGT) Topluluğu	IGT- Genel Toplantı	Online Program	IGT-Discord Grubu		26.03.2023	26.03.2023
ISUBÜ Girişimcilik (IGT) Topluluğu	Seminer "Yapay Zekâ"	Online Program	Microsoft Teams	Can TOSUN	27.03.2023	27.03.2023
ISUBÜ Girişimcilik (IGT) Topluluğu	IGT- Genel Toplantı	Online Program	IGT-Discord Grubu		16.04.2023	16.04.2023
ISUBÜ Girişimcilik (IGT) Topluluğu	IGT- Online Oyun Gecesi	Online Program	IGT-Discord Grubu		11.05.2023	11.05.2023
ISUBÜ Girişimcilik (IGT) Topluluğu	IGT- Genel Toplantı	Online Program	IGT-Discord Grubu		18.05.2023	18.05.2023
ISUBÜ Girişimcilik (IGT) Topluluğu	Eğitim "Canva Kariyer Zirvesi"	Eğitim Programı	Online		24.11.2023	24.11.2023
ISUBÜ Girişimcilik (IGT) Topluluğu	Topluluğun Misyonu, Vizyonu ve Genel Topluluk Kuralları Üzerine Tanışma Etkinliği	Söyleşi	Teknoloji Fak. Konferans Salonu		25.12.2023	25.12.2023

Tablo 35 Devamı. Toplulukların Yaptığı Etkinlikler

Topluluk	Etkinlik	Etkinlik Türü	Etkinlik Yeri	Konuk Katılımcı	Başlangıç Tar.	Bitiş Tar.
ISUBÜ Havacılık Topluluğu	Havacılıkta Kariyer	Söyleşi	Keçiborlu MYO Konferans Salonu	Uğur UYAN (Uçak Teknisyeni), Abdullah TERZİ (Uçak Teknisyeni)	3.11.2023	3.11.2023
ISUBÜ Havacılık Topluluğu	Havacılıkta Kariyer	Söyleşi	Keçiborlu MYO		9.11.2023	9.11.2023
ISUBÜ Havacılık Topluluğu	Havacılıkta İlk Yardım Bilinci	Söyleşi	Keçiborlu MYO Konferans Salonu	Gökhan ŞAHİN (Keçiborlu Devlet Hastanesi Başhekimi)	11.11.2023	11.11.2023
ISUBÜ Havacılık Topluluğu	Havacılıkta Kariyer	Söyleşi	Keçiborlu MYO	Fatih TANER (Uçak Teknikeri)	17.11.2023	17.11.2023
ISUBÜ Havacılık Topluluğu	Milli Ağaçlandırma Günü (Fidan Dikimi)	Sosyal Etkinlik	Keçiborlu MYO		22.11.2023	22.11.2023
ISUBÜ Havacılık Topluluğu	Yollardan Bana Kalan	Söyleşi	Keçiborlu MYO Konferans Salonu	Onur KÜÇÜK (Gezgin)	26.11.2023	26.11.2023
ISUBÜ Satranç (ISTR) Topluluğu	Satranç Turnuvası	Yarışma	Isparta Meydan AVM		2.12.2023	3.12.2023
İşte Güvenlik Topluluğu	Seminer (Girişimcilik ve İnovasyon)	Seminer	ISUBÜ TBMYO 106 numaralı salon	Dr. Öğr. Üyesi Mustafa GEYSOĞLU	14.11.2023	14.11.2023
Kültür, Sanat ve Gençlik Topluluğu	Sokak Hayvanlarını Besleme Etkinliği	Sosyal Etkinlik	Gelendost MYO Çevresi		26.05.2023	26.05.2023
Mağara Araştırma Topluluğu	"6.Yeraltı Günleri"	Sosyal Gezi	Bursa/ Nilüfer Ayvaköy		31.03.2023	2.04.2023
Mağara Araştırma Topluluğu	Çokrağan Mağarası Gezisi	Sosyal Gezi	Uşak /Banaz Karacahisar		19.05.2023	21.05.2023
Mağara Araştırma Topluluğu	Topluluğa Malzeme Alımı (Çadır, Uyku Tulumu, Kask, Dinamik İp vb.)	Sosyal Etkinlik	İstanbul		31.05.2023	31.05.2023
Mağara Araştırma Topluluğu	Süllü Mağarasına Keşif ve Eğitimci Eğitimi	Eğitim Programı	Eğirdir /Serpil Köyü (Süllü Mağarası)		2.12.2023	3.12.2023
Mağara Araştırma Topluluğu	SRT (Tek İp Tekniği)	Sportif	SDÜ Atatürk Spor Salonu		7.12.2023	12.12.2023
Makine (Pro- Mak) Topluluğu	Eskişehir Endüstri Fuarı	Kültürel Gezi	Eskişehir OSB Fuar Merkezi		29.09.2023	29.09.2023
Makine (Pro- Mak) Topluluğu	Seminer "Cam (Bilgisayar Destekli İmalat) yazılımları ve teknikleri"	Anma Programı	Teknoloji Fak.	Ertan SAYIN (METROPOLSOFT firmasının Ürün Müdürü)	3.11.2023	3.11.2023
Makine (Pro- Mak) Topluluğu	Konferans "Soğutma Teknolojilerindeki Gelişmeler; Transkritik Soğutma Uygulamaları"	Konferans	Teknoloji Fak. Konferans Salonu		13.12.2023	13.12.2023
Mavera Topluluğu	Adım adım Uluborlu / Gezi	Sosyal Etkinlik	Uluborlu Aladdin Camii, Kilerli Mescid Minaresi, Cirimbolu Köprüsü, Uluborlu Kalesi, Bülbül Camii ve Bahçe Camisi		23.10.2023	23.10.2023
Mavera Topluluğu	Tekerlekli Sandalye ile Basketbol Maçı	Sportif	Uluborlu Spor Salonu		3.11.2023	3.11.2023
Mavera Topluluğu	Gazze İçin Işık Çal / Yürüyüş	Yürüyüş	Isparta MYO Önü 19 Mayıs Açık Amfine Kadar		11.11.2023	14.11.2023
Mavera Topluluğu	Filistin'in Yanındayız konulu Fotoğraf ve Yürüyüş Etkinliği	Sergi	İyaş		11.11.2023	14.11.2023
Mavera Topluluğu	Malzeme Alımı	Sosyal Etkinlik	Isparta		11.11.2023	14.11.2023

Tablo 35 Devamı. Toplulukların Yaptığı Etkinlikler

Topluluk	Etkinlik	Etkinlik Türü	Etkinlik Yeri	Konuk Katılımcı	Başlangıç Tar.	Bitiş Tar.
Mekatronik Topluluğu	Söyleşi "Geleceğini Tasarla"	Söyleşi	Teknoloji Fak. E-12 Blok	Abdullah ÖZVER (Mekatronik Mühendisler Derneği İcra Kurulu Başkanı)	27.12.2023	27.12.2023
Motor Sporları Topluluğu	Isparta Auto Fair Motorlu Taşıtlar Fuarı	Teknik Gezi	Gökkubbe Fuar ve Kongre Merkezi		6.01.2023	6.01.2023
Mühendis Düşünce Topluluğu	Webiner Programı "Endüstri 4.0'ın Öğrenci Kariyer planlamasına olası etkileri"	Söyleşi	Online	Doç. Dr. Kökten Ulaş BİRANT (Dokuz Eylül Ün.v.)	8.11.2023	27.11.2023
Optisyenler Topluluğu	Söyleşi (Optisyenlik Mesleğinin Geleceği)	Söyleşi	Senirkent MYO Konferans Salonu		25.10.2023	25.10.2023
Optisyenler Topluluğu	Optisyenlik Mesleği Tanıtım Etkinliği	Sosyal Etkinlik	Senirkent MYO Kampüsü		9.11.2023	9.11.2023
Optisyenler Topluluğu	Optisyenlik Mesleğinin Tanıtımı ve Farkındalık Etkinliği	Anma Programı	Senirkent Meydanı		11.11.2023	11.11.2023
Optisyenler Topluluğu	Uluslararası Optik ve Oftalmolojik Ürünler Fuarı (Silmo İstanbul Fuarı)	Anma Programı	İstanbul Fuar Alanı		24.11.2023	24.11.2023
Proje Araştırma Geliştirme ve Uygulama Topluluğu (PAGUK)	Dünya Engelliler Günü Kapsamında Sosyal Sorumluluk etkinliği	Sosyal Etkinlik	Moda Park Düğün Salonu		3.12.2023	3.12.2023
Proje Araştırma Geliştirme ve Uygulama Topluluğu (PAGUK)	Mühendisler Gecesi Etkinliği	Sosyal Etkinlik	Trigo Fırın Kafede (Isparta)		5.12.2023	5.12.2023
Sualtı Sporları Topluluğu	Eğitim "Dalış Sporu"	Eğitim Programı	Muğla		3.11.2023	5.11.2023
Sualtı Sporları Topluluğu	Malzeme Talebi	Sosyal Etkinlik	Kocaeli /İzmit		6.11.2023	13.12.2023
Sualtı Sporları Topluluğu	Kaş Tüpü Dalış Eğitimi	Eğitim Programı	Kaş		17.11.2023	19.11.2023
Tarım Topluluğu	Batı Akdeniz Tarım Araştırma Enstitüsü Merkezi Sosyal gezi	Sosyal Gezi	Antalya		3.01.2023	3.01.2023
Tarım Topluluğu	Agroexpo Tarım Fuarı	Sosyal Etkinlik	İzmir		1.02.2023	1.02.2023
Tarım Topluluğu	Fuar "8. Göller Bölgesi Tarım Fuarı"	Sosyal Etkinlik	Isparta Gökkubbe		8.11.2023	11.11.2023
Tarım Topluluğu	Growtech Tarım Fuarı	Sosyal Gezi	Aksu / Antalya		24.11.2023	24.11.2023
Tarım Topluluğu	Teknik Eğitim (Soğuk Hava Deposu)	Eğitim Programı	Atabey		27.11.2023	27.11.2023
Teknoloji (ISTEK) Topluluğu	Teknofest Efficiency Challenge Yarışması	Yarışma	Gebze / Kocaeli		25.04.2023	29.04.2023
Turizm ve Seyahat Topluluğu	Eğirdir Gölü (Tekne Gezintisi)	Sosyal Etkinlik	Eğirdir		11.10.2023	11.10.2023
Turizm ve Seyahat Topluluğu	Sagalassos Antik Kenti ve Burdur Müzesi Gezisi	Sosyal Gezi	Burdur		4.11.2023	4.11.2023
Turizm ve Seyahat Topluluğu	11 Kasım Milli Ağaçlandırma Etkinliği	Sosyal Etkinlik	Turizm Fakültesi /Eğirdir		11.11.2023	11.11.2023
Turizm ve Seyahat Topluluğu	E-Spor Turnuvası	Sportif	Jet Espor Merkezi - Isparta/ Merkez		23.12.2023	23.12.2023
Uluborlu MYO Topluluğu	Yıl Sonu Karma Sergi Etkinliği	Sergi	İyaşpark AVM		2.06.2023	4.06.2023
Uluborlu MYO Topluluğu	Cumhuriyetimizin 100. Yıl Adına Karma Sergi	Sergi	İyaşpark AVM		29.12.2023	31.12.2023
Yalvaç Teknik Bilimler MYO Öğrenci Topluluğu	Konferans "Restorasyondan Mimarlığa uzanan Öykü"	Konferans	Nebi Arslan Konferans Salonu	Özlem DEMİR	17.11.2023	17.11.2023

Tablo 35 Devamı. Toplulukların Yaptığı Etkinlikler

Topluluk	Etkinlik	Etkinlik Türü	Etkinlik Yeri	Konuk Katılımcı	Başlangıç Tar.	Bitiş Tar.
Yaşlılık ve Engellilik Çalışmaları (YEÇAT) Topluluğu	Tekerlekli Sandalye Basketbol Etkinliği	Sosyal Etkinlik	Uluborlu Kapalı spor Salonu		3.11.2023	3.11.2023
Yaşlılık ve Engellilik Çalışmaları (YEÇAT) Topluluğu	"ASAT Tekerlekli Sandalye Basketbol Maçı" (YEÇAT Topluluğu)	Sportif	Antalya/ Muratpaşa		2.12.2023	2.12.2023
Yeşil Teknoloji ve İnovasyon Topluluğu	Fiber ve CW Enerji Şirketlerine Teknik Gezi	Teknik Gezi	Antalya / Döşemealtı		18.12.2023	18.12.2023

Tablo 36. Diğer Etkinlikler

Etkinlik	Etkinlik Türü	Etkinlik Yeri	Konuk Katılımcı	Başlangıç Tar.	Bitiş Tar.
Ramazan Bayramı (Bayramlaşma Töreni)	Kutlama Programı	ISUBÜ Rektörlük Binası		24.04.2023	24.04.2023
Üniversitemizin 5.Yıl Dönümü ve 19 Mayıs Atatürk'ü Anma Gençlik ve Spor Bayramı Kutlamaları	Kutlama Programı	ISUBÜ Rektörlük Binası		22.05.2023	22.05.2023
Tanıtım "Isparta Gül Çorbası"	Sosyal Etkinlik	Isparta Belediyesi Kültür Merkezi		23.05.2023	23.05.2023
Gül Festivali Kapsamında (Gül Çorbası Tanıtımı)	Sosyal Etkinlik	Isparta Merkez		2.06.2023	4.06.2023
Konferans "Küresel İklim Değişikliği, Biyoçeşitlilik ve Aralarındaki Etkileşimler"	Konferans	Orman Fakültesi Konferans Salonu	Prof. Dr. Kani IŞIK	6.06.2023	6.06.2023
Mezuniyet Töreni	Tören	Isparta Atatürk Şehir Stadyumu		16.06.2023	16.06.2023
Öğrenciler için Mezuniyet Töreni	Tören	Orman Fak.		23.06.2023	23.06.2023
15 Temmuz Demokrasi Etkinliği (Pişi Etkinliği)	Anma Programı	Isparta Valilik Önü		15.07.2023	15.07.2023
Üniversite Tercih Günleri	Kültürel Etkinlik	ISBÜ Rektörlük Önü		27.07.2023	27.07.2023
Moğolistan Kafilesinin Üniversitemize Ziyareti	Kültürel Gezi	ISUBÜ		27.09.2023	27.09.2023
29 Ekim Kortej Yürüyüşü	Yürüyüş	Rektörlükten Valilik Önüne		29.10.2023	29.10.2023
Sinema Günleri "Yedinci Koğuştaki Mucize"	Sosyal Etkinlik	Orman Fakültesi		31.10.2023	31.10.2023
"10 Kasım Atatürk'ü Anma Haftası"	Anma Programı	Ankara		10.11.2023	10.11.2023
"Adım Adım Isparta" (Yalvaç Antik Kent'e Gezi)	Sosyal Gezi	Yalvaç İlçe Merkezi ve Antik Kent'e Gezi		11.11.2023	11.11.2023
Kalite Kurulu tarafından kalite dış değerlendirme sürecinde ikram	Eğitim Programı	Rektörlük		12.11.2023	15.11.2023
Teknoloji Fakültesi (YÖKAK Tarafından Değerlendirme Toplantısı)	Söyleşi	Teknoloji Fak.		13.11.2023	13.11.2023
Etkinlik "7. Konya Savunma Sanayi Tedarikçi Buluşmaları"	Sosyal Etkinlik	Konya		23.11.2023	23.11.2023
Bağımlılıkla Mücadele Yürüyüşü (Pankart Yapımı)	Sosyal Etkinlik	Tokoğlu		27.11.2023	27.11.2023
Ramazan Bayramı (Bayramlaşma Töreni)	Kutlama Programı	ISUBÜ Rektörlük Binası		24.04.2023	24.04.2023
Üniversitemizin 5.Yıl Dönümü ve 19 Mayıs Atatürk'ü Anma Gençlik ve Spor Bayramı Kutlamaları	Kutlama Programı	ISUBÜ Rektörlük Binası		22.05.2023	22.05.2023
Tanıtım "Isparta Gül Çorbası"	Sosyal Etkinlik	Isparta Belediyesi Kültür Merkezi		23.05.2023	23.05.2023
Gül Festivali Kapsamında (Gül Çorbası Tanıtımı)	Sosyal Etkinlik	Isparta Merkez		2.06.2023	4.06.2023



Spor Hizmetleri

Spor hizmetleri olarak öğrencilerin ve çalışanların beden sağlıklarını korumak ve geliştirmek, onlara disiplinle çalışma alışkanlığı kazandırmak, spora ilgi duymalarını sağlamak, enerjilerini bu olumlu yöne yöneltmek, boş zamanlarını değerlendirmek için ilgi duydukları spor dalında çalışmalarını sağlamak üzere aşağıdaki hizmetler yürütülür:

- ❖ Grup çalışmaları ve karşılaşmalar düzenlemek, spor birlikleri kurmak.
- ❖ Bu amaçlarla kurulmuş bulunan yurt dışı ve yurt içi kuruluşlarla iş birliği yaparak, bu alandaki çalışmalarını yaygınlaştırmak, üniversiteyi temsilen öğrencilerin yarışma ve karşılaşmalara katılmalarını sağlamak.
- ❖ Üniversitelerin tüm spor, tesis ve malzemelerinin tek elden kullanılmasını, elemanların planlı bir şekilde çalışmalarını ve bir merkezden yönetilmelerini sağlamak, şeklinde tanımlanmış bulunmaktadır.



Tablo 37. Spor Etkinlikleri

TARİH	BRANŞ	NEREDE YAPILDI
12-17/05/2023	MASA TENİSİ	KIRKLARELİ ÜNİVERSİTESİ
17-22/12/2023	BASKETBOL BÖLGESEL LİG	MERSİN ÜNİVERSİTESİ

Kısmi Zamanlı Öğrenci

Üniversitemiz; bünyesinde Rektörlük Makamının onayı ile Kısmi Zamanlı Öğrenci çalıştırma kararı alınmıştır. 2547 sayılı Kanunu'nun 46. maddesinin 5917 sayılı Kanununun 20. maddesiyle değişik son fıkrası hükmü doğrultusunda kısmi zamanlı öğrenci çalıştırılmaktadır.

2023 eğitim-öğretim dönemi boyunca aylık periyotlarda ortalama 288 öğrencimiz kısmi zamanlı öğrenci olarak çalıştırılmıştır. Kısmi zamanlı öğrenci haftalık çalışma saati 01.09.2009 tarihinde yürürlüğe giren Yüksek Öğretim Kurumları Kısmi Zamanlı Öğrenci Çalıştırma Usul ve Esaslarına göre belirlenmiştir. Üniversitemizin 43 farklı biriminde kısmi zamanlı öğrenci çalıştırmaktadır.

Tablo 38. Üniversitemiz Birimlerinde Çalışan Kısmi Zamanlı Öğrenci Sayıları

Sıra	Birimi	Toplam Çalışılan Kontenjan
1	Ziraat Fakültesi	14
2	Teknoloji Fakültesi	19
3	Orman Fakültesi	4
4	Eğirdir Su Ürünleri Fakültesi	3
5	Büyükkutlu Uygulamalı Bilimler Fakültesi	4
6	Turizm Fakültesi	2
7	Lisansüstü Eğitim Enstitüsü	5
8	Isparta Meslek Yüksekokulu	10
9	Gönen Meslek Yüksekokulu	5
10	Gelendost Meslek Yüksekokulu	3
11	Eğirdir Meslek Yüksekokulu	9
12	Atabey Meslek Yüksekokulu	4
13	Aksu Mehmet Süreyya Demiraslan Meslek Yüksekokulu	3
14	Isparta OSB Meslek Yüksekokulu	7
15	Keçiborlu Meslek Yüksekokulu	5
16	Senirkent Meslek Yüksekokulu	4
17	Sütçüler Prof. Dr. Hasan Gürbüz Meslek Yüksekokulu	4
18	Şarkikaraağaç Meslek Yüksekokulu	3
19	Şarkikaraağaç Turizm Meslek Yüksekokulu	2
20	Teknik Bilimler Meslek Yüksekokulu	15
21	Uluborlu Selahattin Karasoy Meslek Yüksekokulu	9
22	Uzaktan Eğitim Meslek Yüksekokulu	2
23	Yalvaç Meslek Yüksekokulu	7
24	Yalvaç Teknik Bilimler Meslek Yüksekokulu	4
25	Yenişarbademli Meslek Yüksekokulu	4
26	Ulusal ve Uluslararası İlişkiler Genel Koordinatörlüğü	3
27	Dil Öğretimi Uygulama ve Araştırma Merkezi (DİLMER)	4
28	Sürekli Eğitim Uygulama ve Araştırma Merkezi (SEM)	4
29	Medya ve İletişim Uygulama ve Araştırma Merkezi (MEDYAMER)	23
30	Gül ve Aromatik Bitkiler Uygulama ve Araştırma Merkezi (GÜLAB)	6
31	Tıbbi Sülük Uygulama ve Araştırma Merkezi	1
32	Veri Yönetimi Uygulama ve Araştırma Merkezi (VERİM)	3
33	Siber Güvenlik Uygulama ve Araştırma Merkezi Müdürlüğü	2
34	Kariyer Geliştirme Uygulama ve Araştırma Merkezi Müdürlüğü	2

35	Bilgi İşlem Daire Başkanlığı	9
36	Öğrenci İşleri Daire Başkanlığı	3
37	Sağlık kültür ve Spor Daire Başkanlığı	11
38	Yapı İşleri ve Teknik Daire Başkanlığı	1
39	Personel Daire Başkanlığı	1
40	Kütüphane ve Dokümantasyon Daire Başkanlığı	2
41	Genel Sekreterlik-Özel Kalem ve Halkla İlişkiler	5
TOPLAM		231

Barınma Hizmetleri

- Üniversitemizin, kendi bünyesinde işlettiği öğrenci yurdu bulunmamaktadır. İlimizde Kredi ve Yurtlar Kurumunun devlet yurdu bulunmaktadır.

Beslenme Hizmetleri

Tablo 39. Personeller İçin Sağlanan Yemek Sayıları

	Ocak	Şubat	Mart	Nisan	Mayıs	Haziran	Temmuz	Ağustos	Eylül	Ekim	Kasım	Aralık	TOPLAM ÖĞÜN
Rektörlük	711	568	305	89	709	560	695	468	946	735	543	619	6.948
Merkez Kampüs Isparta OSB MYO	1.316	967	1.015	512	1.397	1.154	1.379	1.146	1.011	1.597	1.316	1.175	13.985
Ziraat Fak. Atabey MYO Gönen MYO Keçiborlu MYO Uluborlu MYO Senirkent MYO	335	170	150	0	191	125	125	123	150	550	545	345	2.809
Yalvaç MYO	80	0	0	0	0	0	0	0	0	262	243	141	726
Şarkikaraağaç MYO	30	0	0	0	0	0	0	0	0	60	80	25	195
Gelendost MYO	0	0	0	0	0	0	0	0	0	10	15	0	25
Eğirdir MYO	20	0	0	0	0	0	0	0	0	5	0	0	25
Turizm Fakültesi	95	0	0	0	0	0	0	0	0	28	87	15	225
Yenişarbademli MYO	0	0	0	0	0	0	0	0	0	0	0	10	10
Sütçüler MYO	40	0	0	0	0	0	0	0	0	0	0	0	40
Aksu MYO	35	0	0	0	0	0	0	0	0	26	54	25	140
TOPLAM	2.662	1.705	1.470	601	2.297	1.839	2.199	1.737	2.107	3.605	3.221	2.521	25.128

Tablo 40. Öğrenciler İçin Sağlanan Yemek Sayıları

	Ocak	Şubat	Mart	Nisan	Mayıs	Haziran	Temmuz	Ağustos	Eylül	Ekim	Kasım	Aralık	TOPLAM ÖĞÜN
Rektörlük	5	0	40	0	9	15	0	5	0	20	10	0	104
Merkez Kampüs Isparta OSB MYO	10.881	254	534	371	768	529	430	329	187	19.545	16.795	10.765	61.388
Ziraat Fak. Atabey MYO Gönen MYO Keçiborlu MYO Uluborlu MYO Senirkent MYO	2.495	230	205	0	249	185	320	199	150	5475	5.110	2515	17.133
Yalvaç MYO	590	0	0	0	0	0	0	0	0	813	831	340	2.574
Şarkikaraağaç MYO	270	0	0	0	0	0	0	0	0	243	353	120	986
Gelendost MYO	420	0	0	0	0	0	0	0	0	191	162	85	858
Eğirdir MYO	520	0	0	0	0	0	0	0	0	470	760	445	2.195
Turizm Fakültesi	210	0	0	0	0	0	0	0	0	326	474	250	1.260
Yenişarbademli MYO	450	0	0	0	0	0	0	0	0	575	469	40	1.534
Sütçüler MYO	220	0	0	0	0	0	0	0	0	240	420	30	910
Aksu MYO	200	0	0	0	0	0	0	0	0	166	229	130	725
TOPLAM	15.671	484	779	371	1.026	729	750	533	337	29.311	26.959	15.265	89.667

Tablo 41. Burslu Öğrenciler İçin Sağlanan Yemek Sayıları

	Ocak	Şubat	Mart	Nisan	Mayıs	Haziran	Temmuz	Ağustos	Eylül	Ekim	Kasım	Aralık	TOPLAM ÖĞÜN
Rektörlük	0	0	0	0	0	0	0	0	0	0	0	0	0
Merkez Kampüs Isparta OSB MYO	382	6	98	72	92	20	0	0	0	555	672	560	2.457
Ziraat Fak. Atabey MYO Gönen MYO Keçiborlu MYO Uluborlu MYO Senirkent MYO	190	10	5	0	0	0	0	0	0	325	410	325	1.265
Yalvaç MYO	20	0	0	0	0	0	0	0	0	47	99	50	216
Şarkikaraağaç MYO	30	0	0	0	0	0	0	0	0	17	27	25	99
Gelendost MYO	30	0	0	0	0	0	0	0	0	14	58	35	137
Eğirdir MYO	55	0	0	0	0	0	0	0	0	19	76	60	210
Turizm Fakültesi	0	0	0	0	0	0	0	0	0	26	34	20	80
Yenişarbademli MYO	0	0	0	0	0	0	0	0	0	20	33	15	68
Sütçüler MYO	20	0	0	0	0	0	0	0	0	25	75	45	165
Aksu MYO	15	0	0	0	0	0	0	0	0	19	26	15	75
TOPLAM	742	16	103	72	92	20	0	0	0	1.145	1.694	1.260	4.772

e- Beslenme Danışmanlığı Hizmetleri

Sağlık, Kültür ve Spor Daire Başkanlığı bünyesinde 2023 yılında verilen Beslenme Danışmanlığı Hizmetinden faydalanan personel ve öğrencilerin yapmış oldukları görüşme sayılarına ilişkin bilgi Tablo 'da yer almaktadır.

Tablo 42. Beslenme Danışmanlığı Hizmetinden Faydalananlar

	Kişi Sayısı	Görüşme Sayısı
Akademik Personel	16	18
İdari Personel	18	43
Öğrenci	2	2
Personel Yakını	4	4
TOPLAM	40	67

f- Psikolojik Danışmanlık ve Rehberlik Hizmeti

Sağlık, Kültür, Spor Daire Başkanlığı'na bağlı olarak psikolojik danışmanlık ve rehberlik hizmeti kesintisiz devam etmektedir. Hedefimiz, danışanlara yaşamları boyunca karşılaşılabilecekleri eğitsel, sosyal ve kişisel problemlerle baş etme konusunda gerekli becerileri kazandırmak ve danışanların kişisel gelişimlerini desteklemektir. Hedefimiz doğrultusunda faaliyet alanlarımız şunlardır:

- 1- Üniversiteye yeni gelen öğrencilerin üniversite kurallarına, kampüs yaşamına, öğrenci topluluklarına, yapılan sosyal etkinliklere ve birbirlerine uyum sağlamalarını kolaylaştırıcı çalışmalar planlamak,
- 2- Bireylerin kendilerini daha iyi tanımaya, beceri geliştirmeye, çevresiyle olumlu ilişkiler kurmasına yönelik çalışmalar yapmak,
- 3- İhtiyaç duyulması halinde danışanların yaşamakta olduğu duygusal problemlere yönelik bireysel çalışmalar yapmak,
- 4- Yönlendirilen vakalarda görüşmeler yaparak gerekli durumlarda ilgili yerlere (hastane, sağlık birimi vb.) yönlendirme yapmak.

PDR biriminin 2023 yılı içerisinde gerçekleştirmiş olduğu psikolojik destek ve görüşme verileri Tablo 43'de sunulmuştur.

Tablo 43. Psikolojik Destek ve Görüşme Verileri

BAŞVURU	RANDEVUSUZ GÖRÜŞME	RANDEVULU GÖRÜŞME	DEVAM	İPTAL
156	98	17	7	41

Öğrenciye Sunulan Diğer Hizmetler

Yurt dışındaki üniversitelerle imzalanan ikili anlaşmalar çerçevesinde başlatılan karşılıklı akademik, kültürel çalışmaları ve ortak projelerin hazırlanmasını, öğretim ve araştırma elemanları ile öğrencileri kapsayan ve mübadele programlarını da içeren her türlü uluslararası iş birliği çalışmalarına hizmet sağlayan Ulusal ve Uluslararası İlişkiler Koordinatörlüğü, Üniversitemizin uluslararası platformda tanıtımını yapmaktadır.

Koordinatörlüğün temel amaçlarından biri, uluslararası öğrencilerin hem üniversiteye hem de Türkiye'ye uyumlarının sağlanmasıdır. Bu amacı gerçekleştirmenin en etkili yollarından biri hem uluslararası öğrencilerin kendi içlerinde hem de diğer öğrencilerle kaynaşabilecekleri ortamların yaratılmasıdır. Nitekim uluslararası öğrencilerin, en büyük taleplerinden biri, öğrencilerin birbiriyle kaliteli zaman geçirebilecekleri, dostça ilişkiler kurabilecekleri sosyal faaliyetlerin sık sık düzenlenmesidir. Bu sayede uluslararası öğrencilerin, Üniversitemizin sağladığı sosyal imkanlardan haberdar olmaları, ilerleyen yıllarda üniversitenin avantajlarından eksiksiz faydalanmalarının da önü açılmış olacaktır.

Erasmus Ofis Koordinatörlüğü

Erasmus Koordinatörlüğü Avrupa Birliği Erasmus+ programı kapsamında öğrenci ve personel hareketliliği konusunda faaliyet göstermektedir. Bu kapsamda, temel görevi ulusal ajansında destek ve yönlendirmeleriyle, Avrupa'da ve dünyanın diğer kesimlerinde yer alan ortaklarla kurumlar arası iş birliği anlaşmaları yapmak, bu anlaşmalar çerçevesinde giden / gelen öğrenci ve personeli bilgilendirmek, seçim ve hibelenme süreçlerini yürütmektir.

Farabi Ofis Koordinatörlüğü

Farabi Değişim Programı, yüksek teknoloji enstitüsü ve üniversiteler arasında ön lisans, lisans, yüksek lisans ve doktora düzeyinde öğrenci ve öğretim üyesi değişimine imkan sağlayan bir YÖK programıdır. Farabi Değişim Programına katılan öğrencilere karşılıksız burs, öğretim üyelerine de ek ders ödemesi yapılmaktadır.

Yükseköğretim Yürütme Kurulu Mevlana Değişim Programı ile birlikte Farabi Değişim Programı kapsamında da 2023-2024 eğitim öğretim yılında gerçekleştirilmesi planlanan hareketlilikleri iptal etmiştir.

Mevlana Ofis Koordinatörlüğü

Mevlana Değişim Programı, yurtdışında eğitim veren yükseköğretim kurumları ile yurtdışında eğitim veren yükseköğretim kurumları arasında öğrenci ve öğretim elemanı değişimini mümkün kılan bir programdır. Yükseköğretim Yürütme Kurulunun 08.12.2021 tarihli toplantısında alınan karara göre Mevlana Değişim Programı kapsamında 2023-2024 eğitim öğretim yılında gerçekleştirilmesi planlanan hareketlilikler iptal edilmiştir.

Uluslararası Öğrenci Seçme Sınavı (YÖS) Koordinatörlüğü

YÖS koordinatörlüğün temel amacı, üniversitemize diploma programlarına kayıt yaptıracak uluslararası öğrencileri yönelik olarak tanıtım, seçim ve yerleştirme işlemlerini takip etmektir. Bu amaçla, öğrenci işleri daire başkanlığı ile eşgüdüm içerisinde çalışarak en yüksek sayıda ve nitelikte yabancı öğrencinin üniversitemize yerleşmesine dönük faaliyetler yürütür. Kayıt sonrasında, yabancı öğrencilerin sosyal ve kültürel taleplerini ve ihtiyaçlarını karşılamaya dönük destek hizmetleri sunar.

7 Aralık 2023 tarihli YÖK kararı gereğince, 2024-2025 eğitim-öğretim yılı itibarıyla devlet üniversiteleri sadece TR-YÖS sınavına göre uluslararası öğrenci kabul edeceklerdir.

1.Faaliyet ve Proje Bilgileri

Erasmus Ofis Koordinatörlüğü

Isparta Uygulamalı Bilimler Üniversitesi, 2023 yılı itibarıyla Erasmus Koordinatörlüğü 27 farklı ülkeden yüksek öğretim kurum ve kuruluşları ile 70 akademik anlaşmaya sahiptir.

Erasmus Anlaşmaları

	Ülke Sayısı	Anlaşma Sayısı
Erasmus Ülkeleri	18	59
Ortak Ülkeler	9	11

Isparta Uygulamalı Bilimler Üniversitesi, Erasmus Koordinatörlüğü tarafından yürütülmekte olan projeler kapsamında 2023 yılında gerçekleştirilen giden yönlü öğrenci hareketlilikleri aşağıdaki tabloda gösterilmektedir.

Öğrenci Hareketlilikleri – Giden Yönlü

Proje İsimleri	Proje Kodu	Giden Öğrenci Hareketlilik Sayısı
Bireylerin Öğrenme Hareketliliği (2020)	2020-1-TR01-KA103-081478	0
Bireylerin Öğrenme Hareketliliği (2020)	2020-1-TR01-KA107-090520	0
Isparta Konsorsiyumu (2020)	2020-1-TR01-KA103-080876	0
Doğa için Erasmus Konsorsiyumu (2021)	2021-1-TR01-KA131-HED-000006495	3
Bireylerin Öğrenme Hareketliliği (2021)	2021-1-TR01-KA131-HED-000006487	4
Isparta Konsorsiyumu (2021)	2021-1-TR01-KA131-HED 000004755	2
Bireylerin Öğrenme Hareketliliği (2022)	2022-1-TR01-KA131-HED-000062448	11
Tekno-staj Konsorsiyumu (2022)	2022-1-TR01-KA131-HED-000062677	4
Doğa için Erasmus Konsorsiyumu (2022)	2022-1-TR01-KA131-HED-000062406	4
Bireylerin Öğrenme Hareketliliği (2022)	2022-1-TR01-KA171-HED-000069655	3
Bireylerin Öğrenme Hareketliliği (2023)	2023-1-TR01-KA131-HED-000146296	0
Doğa için Erasmus Konsorsiyumu (2023)	2023-1-TR01-KA131-HED-000146420	0
Ekoturizm Konsorsiyumu (2023)	2023-1-TR01-KA131-HED-000146460	0
Tekno-staj Konsorsiyumu (2023)	2023-1-TR01-KA131-HED-000146361	0
Bireylerin Öğrenme Hareketliliği (2023)	2023-1-TR01-KA171-HED-000164492	0
Toplam Giden Öğrenci Sayısı		31

Erasmus+ programı kapsamında 2023 yılında gerçekleştirilen gelen yönlü öğrenci hareketlilikleri aşağıdaki tabloda gösterilmektedir.

Öğrenci Hareketlilikleri – Gelen Yönlü

Ülke	Kurum	Sayı
Romanya	Transilvania University of Brasov	2
Çek Cumhuriyeti	Mendelova Univerzita	1
Toplam Gelen Öğrenci Sayısı		3

Isparta Uygulamalı Bilimler Üniversitesi, Erasmus Koordinatörlüğü tarafından yürütülmekte olan projeler kapsamında 2023 yılında gerçekleştirilen giden yönlü personel hareketlilikleri aşağıdaki tabloda gösterilmektedir.

Personel Hareketlilikleri – Giden Yönlü

Proje İsimleri	Proje Kodu	Giden Personel Hareketlilik Sayısı
Bireylerin Öğrenme Hareketliliği (2020)	2020-1-TR01-KA103-081478	1
Bireylerin Öğrenme Hareketliliği (2020)	2020-1-TR01-KA107-090520	2
Isparta Konsorsiyumu (2020)	2020-1-TR01-KA103-080876	2
Doğa için Erasmus Konsorsiyumu (2021)	2021-1-TR01-KA131-HED-000006495	4
Bireylerin Öğrenme Hareketliliği (2021)	2021-1-TR01-KA131-HED-000006487	4
Isparta Konsorsiyumu (2021)	2021-1-TR01-KA131-HED 000004755	1
Bireylerin Öğrenme Hareketliliği (2022)	2022-1-TR01-KA131-HED-000062448	8
Tekno-staj Konsorsiyumu (2022)	2022-1-TR01-KA131-HED-000062677	3
Doğa için Erasmus Konsorsiyumu (2022)	2022-1-TR01-KA131-HED-000062406	4
Bireylerin Öğrenme Hareketliliği (2022)	2022-1-TR01-KA171-HED-000069655	14
Bireylerin Öğrenme Hareketliliği (2023)	2023-1-TR01-KA131-HED-000146296	3
Doğa için Erasmus Konsorsiyumu (2023)	2023-1-TR01-KA131-HED-000146420	0
Ekoturizm Konsorsiyumu (2023)	2023-1-TR01-KA131-HED-000146460	0
Tekno-staj Konsorsiyumu (2023)	2023-1-TR01-KA131-HED-000146361	0
Bireylerin Öğrenme Hareketliliği (2023)	2023-1-TR01-KA171-HED-000164492	0
Toplam Giden Personel Sayısı:		46

Erasmus+ programı kapsamında 2023 yılında gerçekleştirilen gelen yönlü personel hareketlilikleri aşağıdaki tabloda gösterilmektedir.

Personel Hareketlilikleri- Gelen Yönlü

Ülke	Kurum	Sayı
Bosna-Hersek	Internacionalni Univerzitet U Sarajevu	3
Bosna-Hersek	University of Sarajevo	2
Kosova	Universteti Ukshin Hoti	2
Moldova	Institutia Invatamint Universitateade Stat Din Comrat	3
Özbekistan	Troshkent Davlat Agrar Universiteti	4
Şili	Universidad Austral de Chile	1
Macaristan	University of Nyiregyháza	1
İtalya	University of Perugia	1
Toplam Gelen Personel Sayısı:		17

2023 yılı içinde gerçekleştirilen kurumsal Erasmus+ proje başvuruları ve kabul durumları aşağıdaki tabloda verilmiştir:

Proje Başvuruları

Proje Tipi	Kabul Durumu
2023-KA131	Kabul
2023-KA130-Doğa için Erasmus Konsorsiyumu- Yürütücü	Kabul
2023-KA130-Tekno-staj Konsorsiyumu-Yürütücü	Kabul
2023-KA130- Ekoturizm Konsorsiyumu-Yürütücü	Kabul
2023-Isparta Konsorsiyumu- Ortak	Kabul
2023-KA171- Özbekistan	Kabul
2023-KA171- Bosna-Hersek	Kabul
2023-KA171- Kosova	Kabul
2023-KA171- Moldova	Kabul
2023-KA171- Arnavutluk	Kabul
2023-KA171- Karadağ	Kabul
2023-KA171- Ukrayna	Kabul
2023-KA171- Cezayir	Kabul
2023-KA171- Tunus	Kabul
2023-KA171- Kazakistan	Ret
2023-KA171- Endonezya	Ret
2023-KA171- Malezya	Ret

Farabi Ofis Koordinatörlüğü

Programın açılmaması nedeniyle 2023 yılında herhangi bir öğrenci ya da öğretim üyesi değişimi gerçekleşmemiştir.

Mevlana Değişim Programı

Mevlana Ofis Koordinatörlüğü Üniversitemiz adına uluslararası boyutta 12 farklı ülkeden 24 üniversite ile anlaşmaya sahiptir.

Azerbaycan	Endonezya	Kırgızistan	Somali
Bosna	Kazakistan	Malezya	Ukrayna
Gürcistan	Kosova	Pakistan	Özbekistan

Yabancı Uyruklu Öğrenci (YÖS) Ofis Koordinatörlüğü

2023-2024 yılı itibari ile üniversitemizde önlisans ve lisans düzeyinde 1020 uluslararası öğrenci öğrenim görmektedir. 2023-2024 eğitim ve öğretim yılında ön lisans ve lisans toplam 214 uluslararası öğrenci üniversitemizde öğrenim görmeye başlamıştır.

Üniversitemiz Lisansüstü Eğitim Enstitüsüne kayıtlı 28 uluslararası öğrenci bulunmaktadır.

Uluslararası Akademik Anlaşmalar

Koordinatörlüğün Üniversitemiz adına uluslararası düzeyde 16 farklı ülke ile hâlihazırda yapmış olduğu 46 adet mutabakat (International Memorandum of Understanding) zaptı bulunmaktadır. Ayrıca, ulusal olarak bazı üniversitelerle de yapılan mutabakatlar da bulunmaktadır.

Mutabakat Yapılan Ülke ve Kurumların Listesi

No	Country	University	Start	End
1	Azerbaijan	Azerbaijan National Academy of Sciences	2019	2024
2	Azerbaijan	Azerbaijan State Agricultural University	2021	2026
3	Azerbaijan	Azerbaijan State Oil and Industry University	2020	2025
4	Azerbaijan	Azerbaijan Technical University	2020	2025
5	Bosnia- Herzegovina	International University of Sarajevo	2019	2024
6	Bosnia- Herzegovina	University of Sarajevo	2019	2024
7	Brazil	Federal University of Rio	2022	2027
8	Ethiopia	Dilla University	2022	2027
9	Iraq	Al-Rasheed College University	2021	2026
10	Iraq	University of Kirkuk	2021	
11	Kazakhstan	Kazakh National Agrarian University	2021	2026
12	Kazakhstan	Almaty Technological University	2021	
13	Kosovo	University For Business And Technology	2019	2024
14	Latvia	Baltic International Academy	2019	2024
15	Macedonia	International Balkan University	2019	2024
16	Macedonia	International Vision University	2019	2024
17	Malaysia	MARA Technological University	2022	2025
18	Moldova	Comrat State University	2019	2024
19	Philippines	University of the Philippines-Visayas	2022	2027
20	Philippines	Iloilo State College of Fisheries	2022	2027
21	Philippines	Mindanao State University-Marawi City	2022	2027
22	Philippines	Mindanao State University-Naawan Campus	2022	2027
23	Philippines	Southern Philippines Agri-Business and Marine and Aquatic School of Technology	2022	2027
24	Philippines	Western Philippines University	2022	2027
25	Philippines	Zamboanga State College of Marine Sciences and Technology	2022	2027
26	Somalia	Benadir University	2020	2025
27	Somalia	Jaamacadda Jazeera University	2021	2026
28	Thailand	Prince of Songkla University	2021	2026
29	Uzbekistan	Tashkent State Agrarian University	2023	2028
30	Uzbekistan	Denau Institute of Entrepreneurship and Pedagogy		
31	Uzbekistan	Andijan Institute of Agriculture and Agro Technology	2021	2026
32	Uzbekistan	Termez Institute of Agrotechnology and Innovative Development	2023	2028
33	Uzbekistan	Bukhara Engineering-Technological Institute	2023	2028
34	Uzbekistan	Karshi Institute of Irrigation and Agrotechnology Under the Tiiame NRU	2023	2028
35	Uzbekistan	Samarkand State University of Veterinary Medicine, Livestock and Biotechnology	2023	2028
36	Uzbekistan	Samarkand Agroinnovations and Research University	2023	2028
37	Uzbekistan	Samarkand State Institute of Foreign Languages	2023	2028
38	Indonesia	Al-Washliyah University Labuhan Batu	2022	2027

39	Indonesia	Association of Private Higher Education Institution of North Sumatra Region (Aptisi Sumut)	2022	2027
40	Indonesia	Catholic University of St. Thomas	2022	2027
41	Indonesia	Darma Agung University	2022	2027
42	Indonesia	North Sumatra Islamic University	2022	2027
43	Indonesia	North Sumatra Muhammadiyah University	2022	2027
44	Indonesia	South Tapanuli Muhammadiyah University	2022	2027
45	Indonesia	Sukma College of Management Sciences	2022	2027
46	Indonesia	University of Simalungun	2022	2027

Kütüphane Hizmetleri

Üniversitemiz öğretim elemanları tarafından 2023 yılında, Uluslararası Atıf İndekslerinden Web of Science'da 285 yayın (Bu yayınlardan 250 yayın, Web of Science Core Collection'da (SCI- Expanded, SSCI ve AHCI); 35 yayın ise Emerging Sources Citation Index'de (ESCI), SCOPUS'ta ise 322 yayın yapılmıştır. Her iki Uluslararası Atıf İndeksinde ise toplam 607 yayın yapılmıştır. (İlgili tabloda, Uluslararası endeksler açıkça belirtilmediği için hesaplamalarda uluslararası kabul görmüş bu iki indeks baz alınmıştır.)

Üniversitemiz Merkez Kütüphanesi'nde, 2023 yılında satın alma yoluyla 1.404 adet basılı yayın koleksiyona kazandırılmış ve toplamda ise 5.428 adet basılı yayın (944 kitap bağış ve değişim, 4.484 kitap satın alma) Kütüphane Otomasyon Sistemi'ne aktarılarak koleksiyonda yer alması sağlanmıştır.

2023 yılında Üniversitemiz akademik birimlerinin talepleri doğrultusunda Başkanlığımızca satın alınan 14 adet Elektronik Veritabanı içeriğinde 133.222 elektronik yayın (1.087 eDergi, 107.617 eKitap, ve 20.876 eVideo) olmak üzere toplam 138.650 basılı ve elektronik yayın okuyucu ve araştırmacıların erişimine sunulmuştur.

2022 yılında Lisans, Süreli ve Süresiz Erişim ve Kullanım Hakkı (Yıllık olarak satın alınarak tüm koleksiyonun, belirli bir konu paketinin / paketlerinin veya yıl aralığının erişime açıldığı eKitap veritabanında, ödenen tutar kadar yayıncı firmanın liste fiyatı üzerinden ekitaplara kurumsal sürekli erişim hakkı) kapsamında satın alınarak erişime açılan eKitap veritabanlarından toplam 344 eKitap (172 adet Elsevier eBooks, 172 adet Wiley eBooks) Üniversitemiz akademik birimlerin talepleri doğrultusunda seçilerek Kütüphane Otomasyon Sistemi'ne aktarılmış ve koleksiyona eklenmiştir. 2023 yılında ise ilgili çalışmalar devam etmektedir.

Üniversitemiz Merkez Kütüphanesi hizmet binası henüz yapılmadığından dolayı okuyucu ve araştırmacılarımıza ağırlıklı olarak elektronik ortamda hizmet verilmektedir. Elektronik ortamda kullanılan kaynaklar ise e-dergiler, e-kitaplar, e-videolar, e-tezler, e-intihal, e-atıf, e-keşif aracı, eÖğrenme, e-referans yönetimi, e-performans yönetimi, e-içerik analizi ve bibliyografik kaynaklardan oluşmaktadır. 2023 yılında okuyucu ve araştırmacılarımızın elektronik kaynaklardan yararlanma sayısı ise toplam 245.084 olarak gerçekleşmiştir.

Uzaktan Eğitim Hizmetleri

Meslek Yüksekokulumuz aşağıdaki bölüm ve programlarda eğitim öğretim hizmeti vermektedir.

Tablo 44. Uzaktan Eğitim Hizmetleri

Bölüm	Program	Durumu	Kayıtlı Öğrenci Sayısı	Kayıt Yenileyen Öğrenci Sayısı	Mezun Sayısı
Bilgisayar Kullanımı Bölümü	Bilgi Yönetimi Programı	Yarı Pasif	2	0	21
Bilgisayar Teknolojileri Bölümü	Bilgisayar Programcılığı Programı	Aktif	212	110	491
	Sağlık Bilgi Sistemleri Teknikerliği	Aktif	129	79	5
Büro Hizmetleri ve Sekreterlik Bölümü	Büro Yönetimi ve Yönetici Asistanlığı Programı	Yarı Pasif	21	1	166
	Çağrı Merkezi Hizmetleri Programı	Aktif	97	49	25
Tıbbi Hizmetler ve Teknikler Bölümü	Tıbbi Tanıtım ve Pazarlama Programı	Yarı Pasif	3	0	9
	Tıbbi Dokümantasyon ve Sekreterlik Programı	Aktif	518	313	1.041

Uzaktan eğitim, bilgisayar ve internet teknolojilerinin eğitim-öğretim süreçlerinde kullanılarak zaman ve mekân sınırlamasını ortadan kaldıran bir eğitim sistemidir. Okulumuzda uzaktan eğitim faaliyetlerinin yürütülebilmesi için gerekli olan yazılım ve donanımlar mevcuttur. Öğrenciler, derslere eşzamanlı olarak internet üzerinden katılabilir veya kendi belirledikleri zaman diliminde eş zamansız olarak eğitim faaliyetlerini gerçekleştirebilir. Bu yöntem ile öğrenciler mekândan bağımsız olarak evlerinden, işyerlerinden, farklı şehirlerden ve hatta farklı ülkelerden interneti kullanarak eğitim-öğretim faaliyetlerini yürütebilirler. Kısacası uzaktan eğitim ile yer ve zaman bağımlılığı bulunmamaktadır. Uzaktan eğitimin zaman ve mekândan bağımsız olması dezavantajlı bireyler için eğitimde fırsat eşitliği sağlamaktadır. Ders sunumları eşzamanlı ve eşzamansız olmak üzere iki farklı yöntemle yapılmaktadır. Eşzamansız eğitimin temelinde, öğrencilerin elektronik ders içeriklerine (UEMYO tarafından üretilmiş yaklaşık 100 adet e-ders içeriği) ve ilave ders materyallerine erişebildikleri, ödev ve projelerini takip ettikleri, tartışma gruplarına katılabildikleri, öğretim elemanı ve akranları ile mesajlaşabildikleri, derslerin video kayıtlarına ulaşabildikleri veya ara sınavlarını yaptıkları platform olan Öğrenme Yönetim Sistemi (ÖYS) bulunmaktadır. Bu yöntem ile öğrenciler, kendi öğrenme hızlarına bağlı olarak ders çalışabilmekte ve etkinlikleri kendi zaman çizelgesine göre yapabilmektedir. Her derse ait elektronik ders içeriği, konusunda uzman öğretim elemanı tarafından senaryolaştırılır ve okulumuzdaki içerik geliştirme konusunda deneyimli öğretim elemanları tarafından resim, animasyon, etkileşimlerle zenginleştirilerek kişisel öğrenim seti şeklinde geliştirilerek ÖYS'ye entegre edilir. Eşzamanlı eğitimin temelinde ise öğretim elemanı ile öğrencilerin farklı mekânlardan eşzamanlı olarak etkileşime girmesini sağlayacak canlı ders platformu

bulunmaktadır. Canlı dersler, her yarıyıl başında hazırlanan ders programında belirlenen saatlerde kurumumuzda yer alan stüdyolarda yapılmaktadır. Bu stüdyolarda yapılan canlı derslerde, öğrenci veya öğretim elemanı açısından ders esnasında teknik aksaklık yaşanmaması için yeterli donanım ve yazılım alt yapısı bulunmaktadır. Okulumuzda yerli ve milli bir Öğrenme Yönetim Sistemi ve Canlı Ders platformu kullanılmaktadır. 2023-2024 güz dönemi itibarıyla ÖYS öğretim elemanı ve öğrenci arayüzü değişmiştir. Resim 2’de öğretim elemanı ekran arayüzü, Resim 3’te öğrenci ekran arayüzü ve Resim 4’te ise örnek bir derse ait canlı ders platformunun ekran görüntüleri verilmiştir.

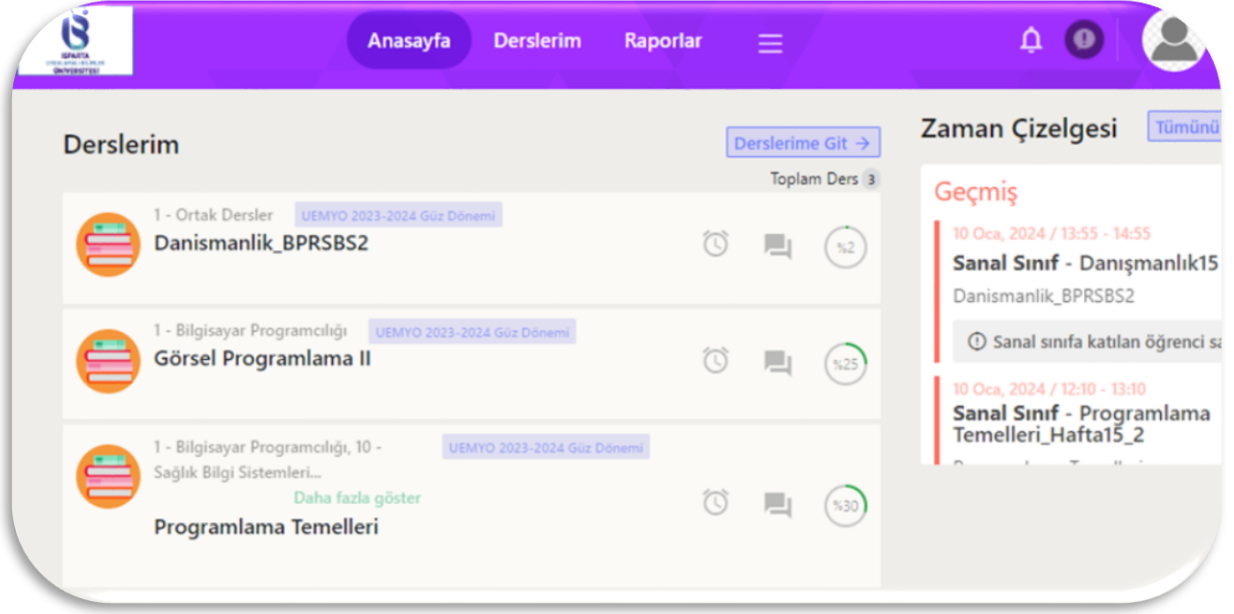

Resim 1. Eğitim Yönetim Sistemi Öğretim Elemanı Arayüzü

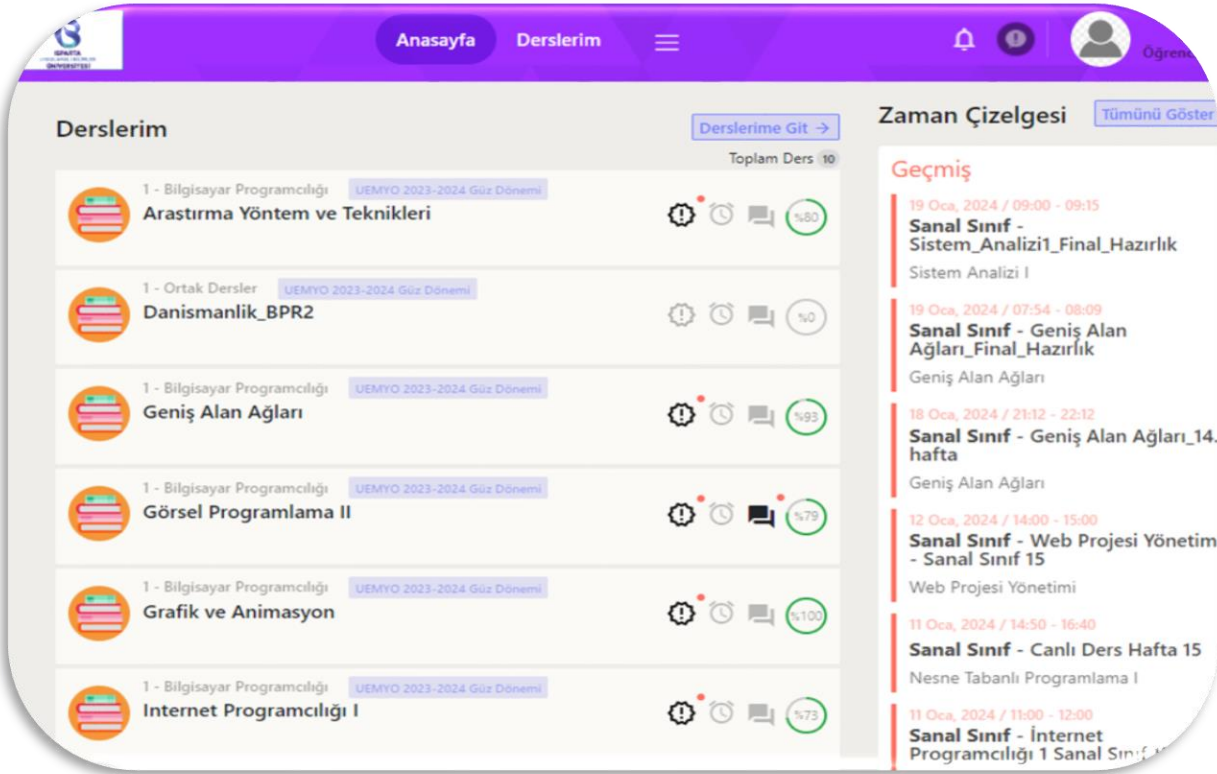

Resim 2. Eğitim Yönetim Sistemi Öğrenci Arayüzü

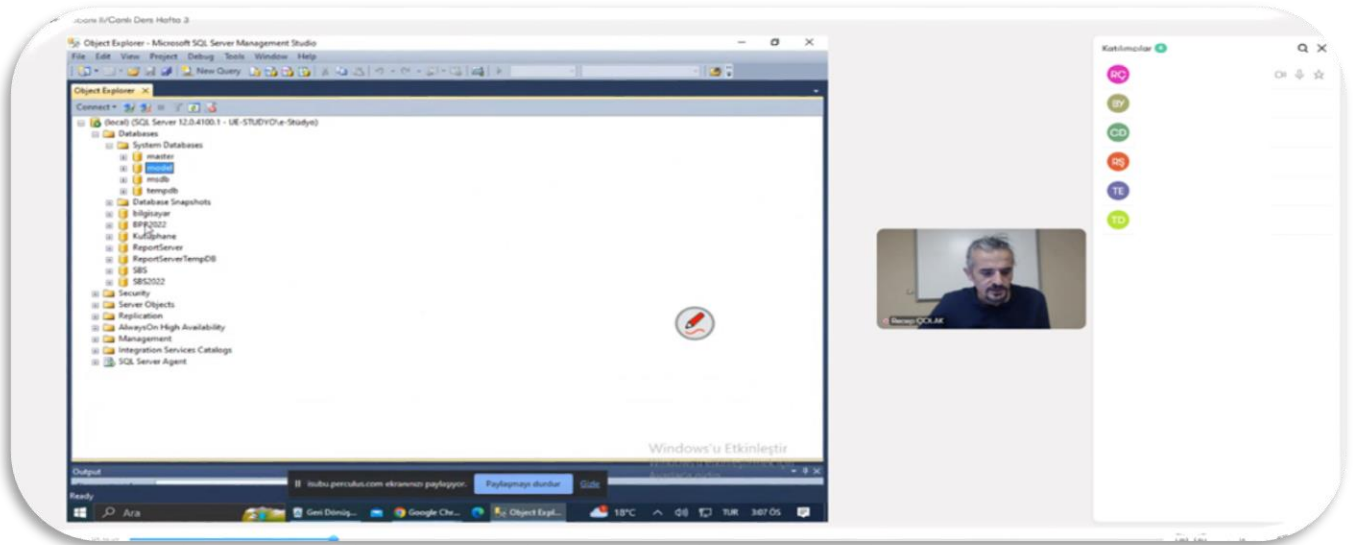

Resim 3. Örnek bir Canlı Ders

Okulumuzda dersler; içerik birimi, sistem birimi ve ölçme ve değerlendirme biriminin ortak çalışması ile yürütülmektedir. Elektronik ders içerikleri, içerik birimi tarafından, ders danışmanları ile birlikte hazırlanmaktadır. İçeriklerde eğitimi destekleyici, resimler, animasyonlar, etkileşimler kullanılarak, öğrencilerin dersi tam anlamıyla kavrayacakları bir sistem oluşturulmaktadır. Uzaktan eğitimde canlı dersler, Türkiye’de ilk defa okulumuzda kullanılmaya başlanan ve 2009 yılından bu yana da kullanımı devam eden elektronik stüdyo (e-stüdyo)’larda yapılmaktadır. Birbirinin eş değeri olan 8 adet e-stüdyo ile dersler teknolojik cihazlar yardımıyla işlenmektedir.

Tablo 45. Birim Bazında Okuyan Öğrenci Sayıları

Lisansüstü/ Lisans/Önlisans Öğrenci Sayıları		1.Öğretim			2.Öğretim			Genel Toplam
		Erkek	Kız	Toplam	Erkek	Kız	Toplam	
Lisans	Büyüküktü Uygulamalı Bilimler Fakültesi	177	199	376				376
	Eğirdir Su Ürünleri Fakültesi	48	25	73				73
	Eğirdir Turizm ve Otelcilik YO	20	5	25	1	1	2	27
	Orman Fakültesi	247	135	382	31	2	33	415
	Teknoloji Fakültesi	1.171	294	1.465	466	66	532	1.997
	Turizm Fakültesi	151	151	302				302
	Yalvaç Büyüküktü Uygulamalı Bilimler YO	36	22	58	16	11	27	85
	Ziraat Fakültesi	668	287	955				955
	Öğretim Düzeyi Toplamı	2.518	1.118	3.636	514	80	594	4.230
Önlisans	Aksu Mehmet Süreyya Demiraslan MYO	138	146	284				284
	Atabey MYO	429	203	632	6	1	7	639
	Eğirdir MYO	327	529	856	88	93	181	1.037
	Gelendost MYO	152	257	409	2	4	6	415
	Gönen MYO	276	419	695	4	5	9	704
	Isparta MYO	2.097	1.892	3.989	1.619	1.130	2.749	6.738
	Isparta OSB MYO	189	26	215				215
	Keçiborlu MYO	728	295	1.023				1.023
	Senirkent MYO	431	421	852	78	85	163	1.015
	Sütçüler Prof.Dr.Hasan Gürbüz MYO	355	225	580				580
	Şarkikaraağaç MYO	261	368	629	93	99	192	821
	Şarkikaraağaç Turizm MYO	103	146	249	119	135	254	503
	Teknik Bilimler MYO	2.138	922	3.060	70	24	94	3.154
	Uluborlu Selahattin Karasoy MYO	620	658	1.278	8	3	11	1.289
	Uzaktan Eğitim MYO	453	655	1.108				1.108
	Yalvaç MYO	293	362	655	97	132	229	884
	Yalvaç Teknik Bilimler MYO	471	249	720	15	5	20	740
	Yenişarbademli MYO	222	59	281	1		1	282
	Öğretim Düzeyi Toplamı	9.683	7.832	17.515	2.200	1.716	3.916	21.431
Lisansüstü	Y.Lisans	598	259	857				857
	Doktora	156	104	260				260
	Lisansüstü Toplamı	754	363	1.117				1.117
Genel Toplam		12.955	9.313	22.268	2.714	1.796	4.510	26.778

Şekil 6. Öğrenim Türüne Göre Öğrenci Sayıları

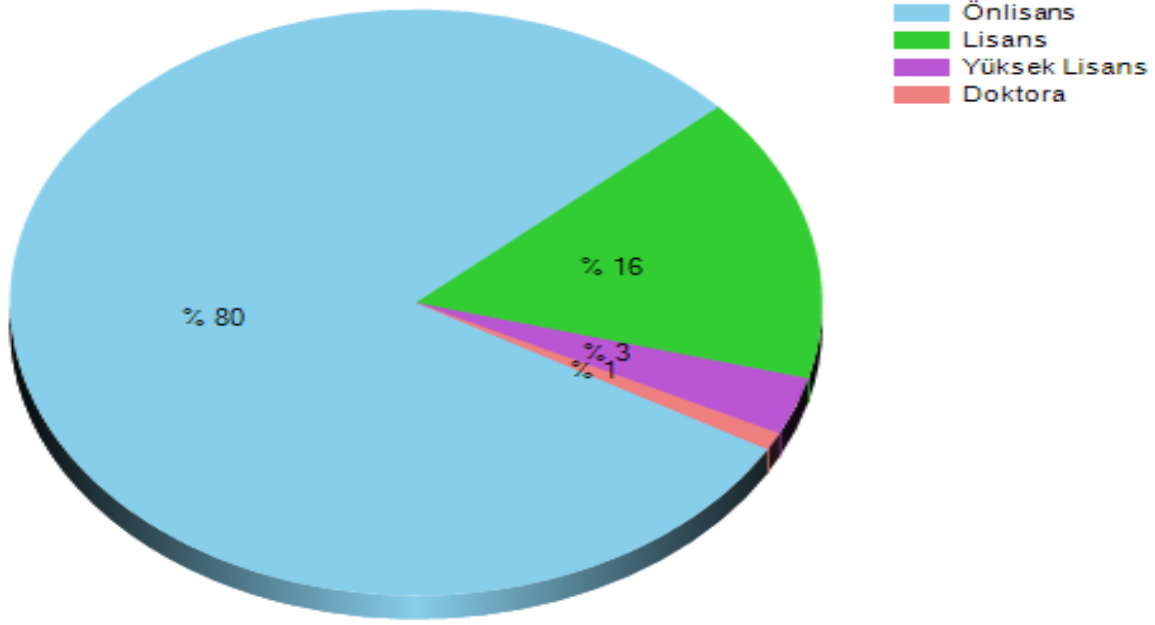

Tablo 46. Yıllara Göre Okuyan Öğrenci Sayıları

Öğrenim Düzeyi	2019	2020	2021	2022	2023
Önlisans	21.882	20.802	20.760	22.245	21.431
Lisans	5.654	5.160	5.126	4.163	4.230
Yüksek Lisans	583	577	794	865	857
Doktora	219	243	270	265	260
Toplam	28.338	26.782	26.950	27.538	26.778

Tablo 47. Yıl Bazında Yerleşkelere Göre Öğrenci Sayıları

Yerleşke	2019	2020	2021	2022	2023
Merkez Yerleşke	16.912	16.029	16.711	16.534	15.557
İlçe Yerleşkeleri	11.426	10.753	10.239	11.004	11.221
Toplam	28.338	26.782	26.950	27.538	26.778

Şekil 7. Yerleşkelere Göre Öğrenci Sayıları

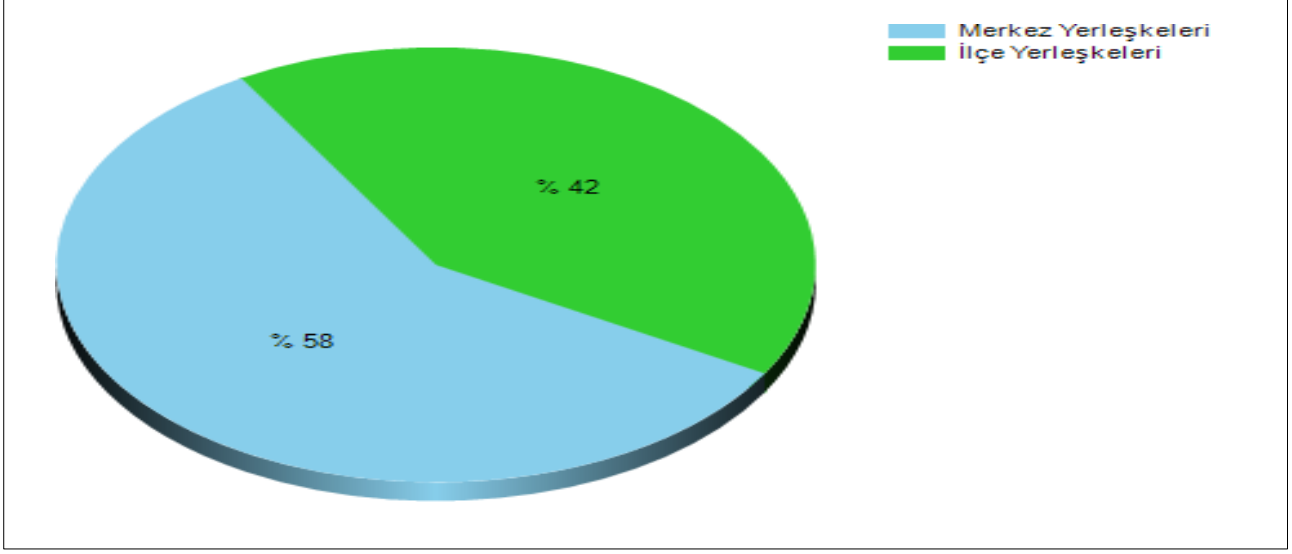

Şekil 8. Bölgelere Göre Okuyan Öğrenci Sayıları

Yerleşen öğrencilerin çoğunluk olarak hangi bölgelerden geldiğinin tespit edilerek bu bölgelere veya illere yönelik çalışmalar yapılabilmesinin sağlanması, Bölgelerin iş imkânları ve çalışma alanlarına göre yeni bölüm/program tekliflerinin yapılması amacıyla oluşturulan Şekil 5'de Akdeniz Bölgesinde ikamet eden öğrenci sayısının %37,12 oranı ile en çok okuyan öğrenci sayısı bulunmaktadır. 2021 yılında %35,67 olan oran 2022 yılında %36,88 olup %1,21 oranında, 2023 yılında ise %37,12 olarak %1,45 Akdeniz Bölgesinde artış yaşanmıştır.

Şekil 8. Bölgelere Göre Öğrenci Sayıları

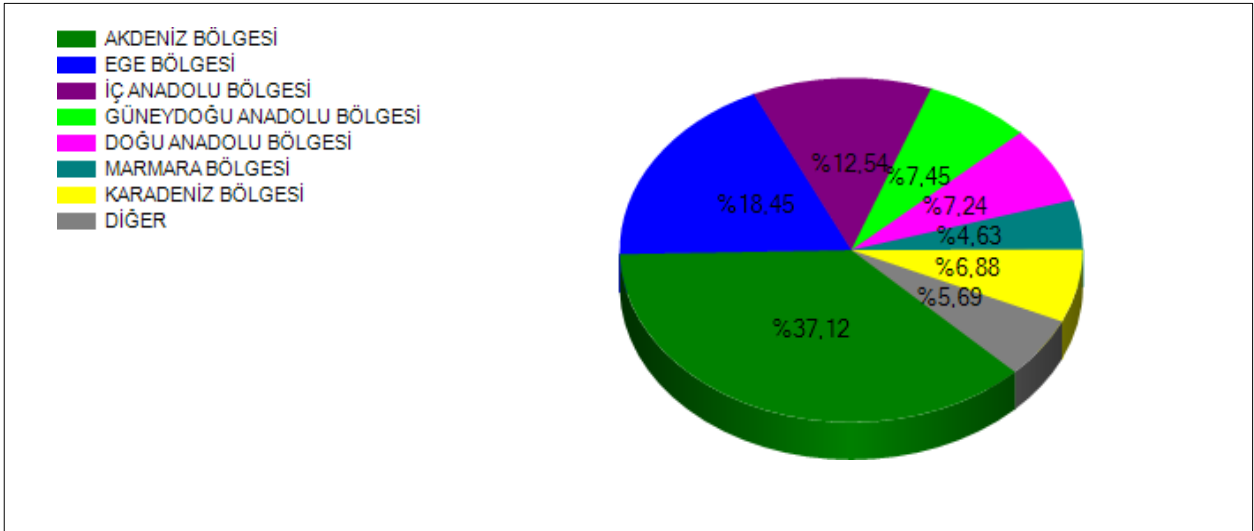

Şekil 9. Cinsiyete Göre Okuyan Öğrenci Sayıları

Birim bazında cinsiyete göre öğrenci sayıları değişimlerinin tespit edilmesi amacıyla hazırlanan Şekil 9'da erkek öğrenci sayısının fazla olduğu görülmektedir.

2022 yılında 13.070 olan erkek öğrenci sayısında azalma olup 11.883 olmuştur. 2022 yılında 9175 olan önlisans öğrenci sayısı 2023 yılında 9543 rakamına ulaşmıştır.

Şekil 9 Cinsiyete Göre Okuyan Öğrenci Sayıları

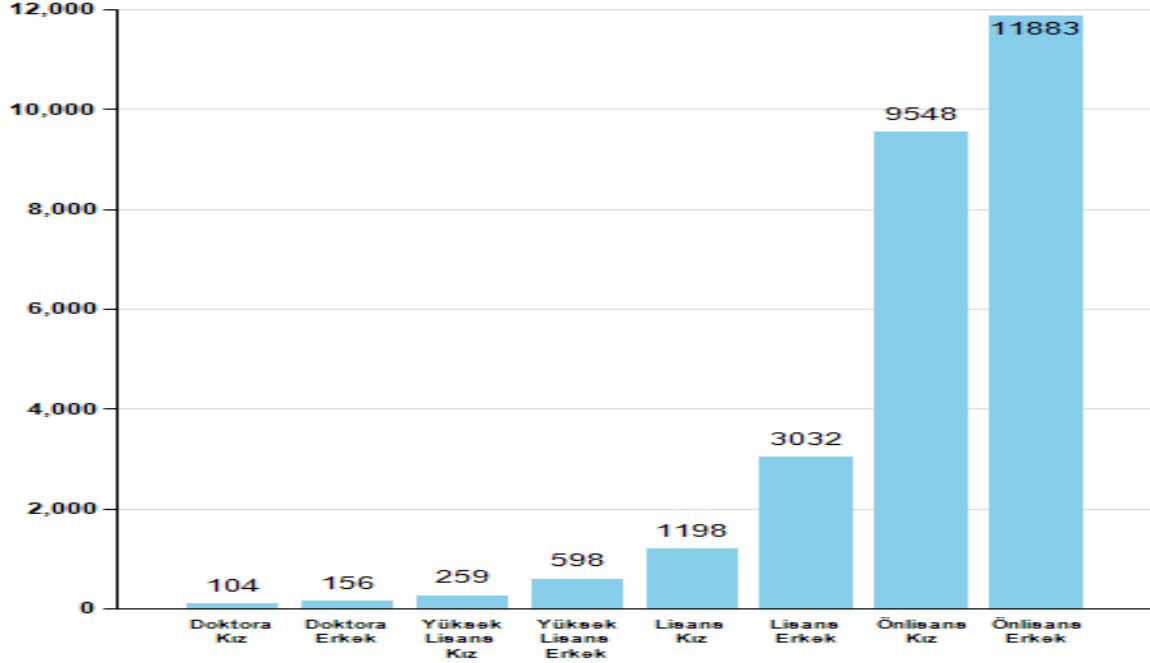

Öğretim Türüne Göre Lisans/Önlisans Öğrenci Sayıları

Birim bazında öğretim türüne göre öğrenci sayıları değişimlerinin tespit edilmesi amacıyla hazırlanan Şekil 10, 11, 12’de sunulmuştur.

Şekil 10. Lisans Örgün Öğretim Öğrenci Sayıları

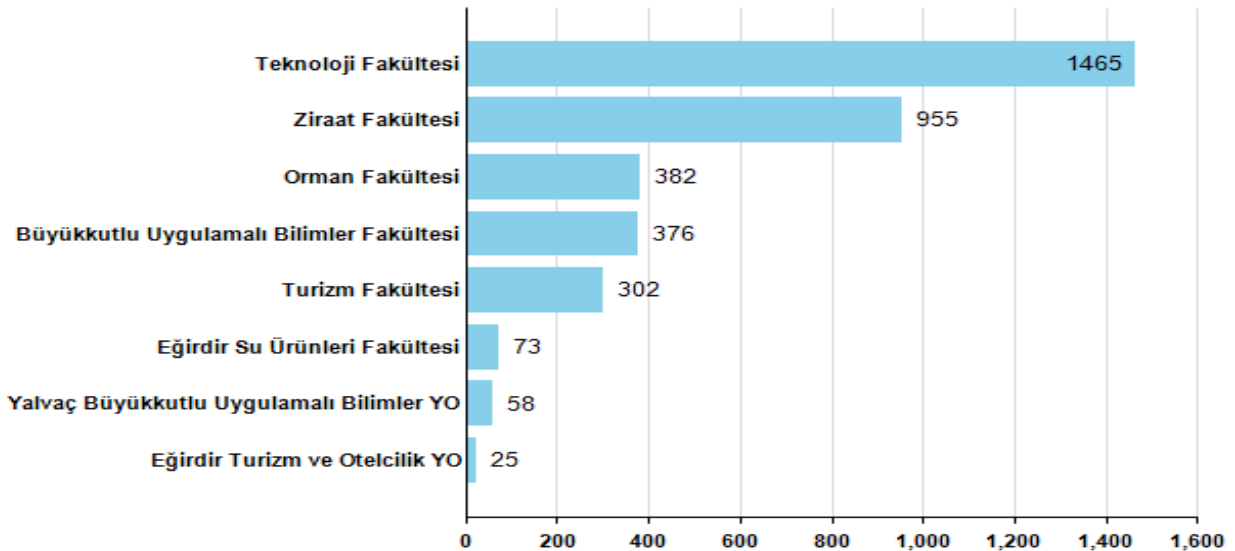

Şekil 11.Önlisans Örgün Öğretim Öğrenci Sayıları

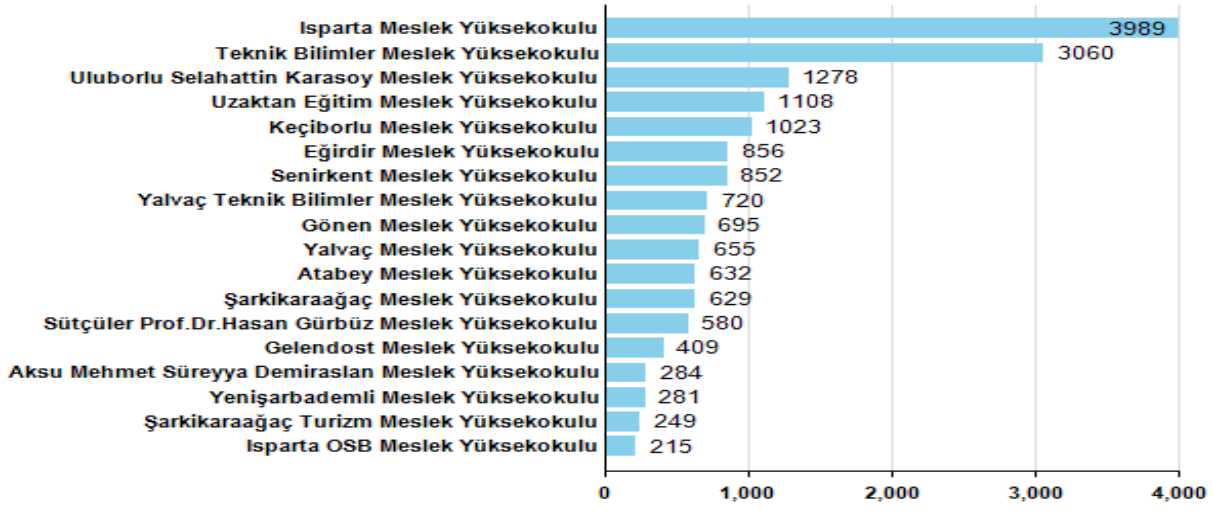

Şekil 12. Lisans 2. Örgün Öğretim Öğrenci Sayıları

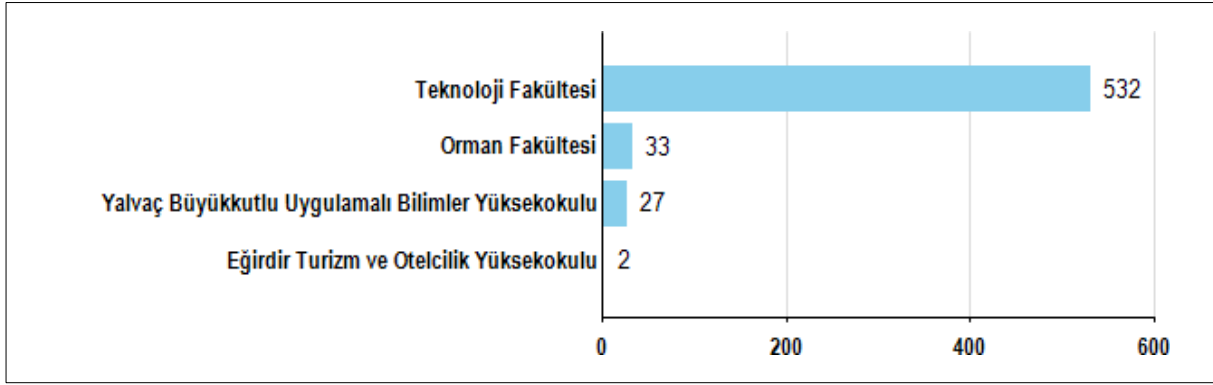

Şekil 13. Önlisans İkinci Öğretim Öğrenci Sayıları

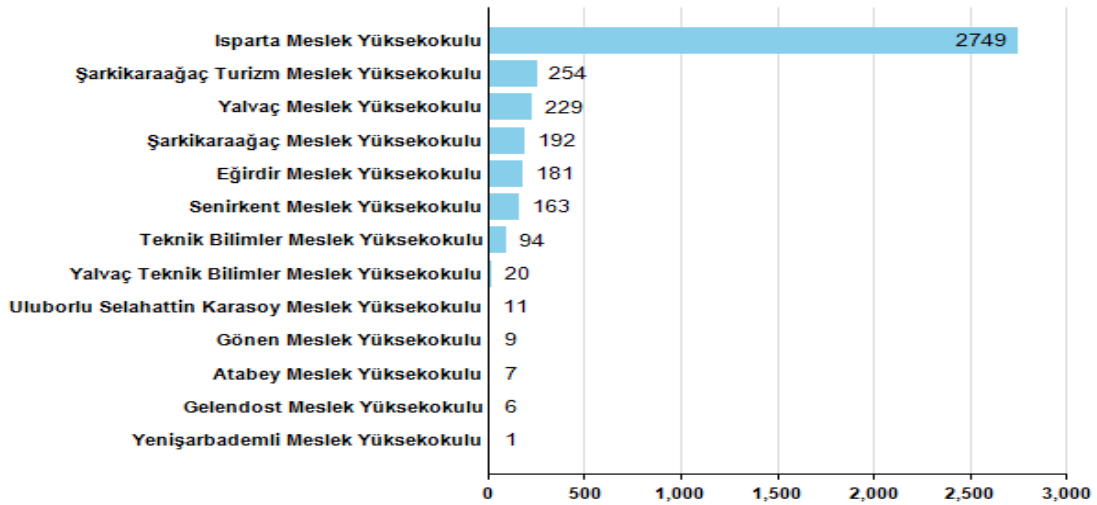

ISPARTA YÖS ve diğer uluslararası sınavlarla yerleşen öğrenci verilerinin bir sonraki yılda yapılacak olan sınav için belirleyici olması, Üniversitemizin hangi ülkelerden hangi birimlerinin tercih edildiğinin belirlenmesi amacıyla oluşturulan Isparta MYO'da okuyan yaptıran öğrenci sayısının daha çok olduğu tespit edilmiştir.

Tablo 48. Türkiye Burslusu Okuyan Öğrenci Sayıları

Öğretim	Birimi	Erkek	Kız	Genel Toplam
Lisans	Orman Fakültesi	1	0	1
	Teknoloji Fakültesi	9	3	12
	Ziraat Fakültesi	5	2	7
	Lisans Toplamı	15	4	20
	Genel Toplam	15	4	20

Tablo 49. Ülkelere Göre 2023 Yılı Kayıt Yaptıran Öğrenci Sayısı

Uyruğu	Öğrenci Sayısı
Türkmenistan	124
Suriye	21
Azerbaycan	14
Kazakistan	12
Endonezya	7
Somali	6
Rusya	5
Özbekistan	4
İran	3
Mısır	3
Yemen	3
Çad	2
Filistin	2
Burundi	1
Fas	1
Gana	1
Gine	1
Gürcistan	1
Irak	1
Karakalpak	1
Kenya	1
Kırgızistan	1
Lübnan	1
Mali	1
Sırbistan	1
Sudan	1
Toplam	219

Tablo 50. Uluslararası Okuyan Öğrenci Sayıları

Uluslararası Öğrenci		1.Öğretim		2.Öğretim		1.Öğretim	2.Öğretim	Genel Toplam
Öğretim	Birimi	Erkek	Kız	Erkek	Kız	Toplamı	Toplamı	
Lisans	Büyükokul Uygulamalı Bilimler Fakültesi	19	12			31		31
	Eğirdir Su Ürünleri Fakültesi	5	5			10		10
	Orman Fakültesi	16	5			21		21
	Teknoloji Fakültesi	132	21	21	3	153	24	177
	Turizm Fakültesi	23	13			36		36
	Büyükokul Uygulamalı Bilimler Fakültesi	1	0	1	0	1	1	2
	Ziraat Fakültesi	77	38			115		115
	Lisans Toplamı	273	94	22	3	367	25	392
Önlisans	Aksu Mehmet Süreyya Demiraslan MYO	0	1			1		1
	Atabey Meslek Yüksekokulu	22	15			37		37
	Eğirdir Meslek Yüksekokulu	25	28			53	2	55
	Gönen Meslek Yüksekokulu	10	5	1	1	15		15
	Isparta Meslek Yüksekokulu	122	145			267	60	327
	Isparta OSB MYO	4	1	26	34	5		5
	Keçiborlu MYO	18	16			34		34
	Senirkent MYO	10	5			15		15
	Şarkikaraağaç MYO	1	2			3		3
	Teknik Bilimler MYO	105	48			153		153
	Uluborlu Selahattin Karasoy MYO	15	11			26		26
	Uzaktan Eğitim MYO	7	13			20		20
	Yalvaç Meslek Yüksekokulu	11	13			24		24
	Yalvaç Teknik Bilimler MYO	6	4			10		10
	Önlisans Toplamı	356	307	27	35	663	62	725
Lisansüstü	Lisansüstü Eğitim Enstitüsü	36	6			42		42
Genel Toplam		665	407	49	38	1.072	87	1.159

Tablo 51. Değişim Programları ile Gelen Öğrenci Sayıları

Birim	Değişim Programı	Sayı
Turizm Fakültesi	Socrates-Erasmus ile Giden Üniversitemiz Öğrencisi	2

Tablo 52. Değişim Programları ile Giden Öğrenci Sayıları

Birim	Değişim Programı	Sayı
Teknoloji Fakültesi	Socrates-Erasmus ile Giden (Üniversitemiz Öğrencisi)	6
Turizm Fakültesi	Socrates-Erasmus ile Giden (Üniversitemiz Öğrencisi)	9
Toplam		15

Tablo 53. Değişim Programları ile Gelen/Giden Özel Öğrenci Sayıları

Birim	Değişim Programı	Sayı
Teknoloji Fakültesi	Lisans/Önlisans Özel Öğrenci Gelen	3
Eğirdir Su Ürünleri Fakültesi	Lisans/Önlisans Özel Öğrenci Gelen	1
Büyüküktü Uygulamalı Bilimler Fakültesi	Lisans/Önlisans Özel Öğrenci Gelen	2
Şarkikaraağaç MYO	Lisans/Önlisans Özel Öğrenci Gelen	1
Teknik Bilimler MYO	Lisans/Önlisans Özel Öğrenci Gelen	4
Ziraat Fakültesi	Lisans/Önlisans Özel Öğrenci Gelen	4
Toplam		15

Tablo 54. Engelli Öğrenci Sayıları

Öğretim	Birimi	1.Öğretim		2.Öğretim		1.Öğretim Toplamı	2.Öğretim Toplamı	Genel Toplam
		Kız	Erkek	Erkek	Kız			
Lisans	Eğirdir Su Ürünleri Fakültesi	0	1			1		1
	Orman Fakültesi	0	2			2		2
	Teknoloji Fakültesi			2	0		2	2
	Turizm Fakültesi	0	1			1		1
	Ziraat Fakültesi	1	2			3		3
	Lisans Toplamı	1	6	2	0	7	2	9
Önlisans	Aksu Mehmet Süreyya Demiraslan MYO	1	0			1		1
	Atabey Meslek Yüksekokulu	1	1			2		2
	Gönen Meslek Yüksekokulu	1	1			2		2
	Isparta Meslek Yüksekokulu	3	6	12	1	9	12	21
	Keçiborlu Meslek Yüksekokulu	1	0			1		1
	Senirkent Meslek Yüksekokulu	1	1			2		2
	Sütçüler Prof.Dr.Hasan Gürbüz Meslek Yüksekokulu	0	2			2		2
	Şarkikaraağaç Meslek Yüksekokulu	1	2			3		3
	Şarkikaraağaç Turizm Meslek Yüksekokulu			1	0		1	1
	Teknik Bilimler Meslek Yüksekokulu	3	2			5		5
	Uluborlu Selahattin Karasoy Meslek Yüksekokulu	1	2			3		3
	Uzaktan Eğitim Meslek Yüksekokulu	4	4			8		8
	Yalvaç Meslek Yüksekokulu	1	0	1		1	1	1
	Yalvaç Teknik Bilimler Meslek Yüksekokulu	0	1			1		1
	Yenişarbademli Meslek Yüksekokulu	1	0			1		1
Önlisans Toplamı	19	22	14	1	41	13	54	
Genel Toplam	20	28	15	1	48	15	63	

Tablo 55. Yatay Geçişle Gelen Öğrenci Sayıları

Üniversite	Sayı	Oran
Adana Alparslan Türkeş Bilim ve Teknoloji Ü.	1	0.52
Afyon Kocatepe Üniversitesi	6	3.14
Akdeniz Üniversitesi	8	4.19
Aksaray Üniversitesi	3	1.57
Alanya Alaaddin Keykubat Üniversitesi	1	0.52
Anadolu Üniversitesi	2	1.05
Ankara Hacı Bayram Veli Üniversitesi	1	0.52
Ankara Üniversitesi	1	0.52
Ankara Yıldırım Beyazıt Üniversitesi	1	0.52
Antalya Bilim ve Teknoloji Üniversitesi	2	1.05
Atatürk Üniversitesi	1	0.52
Aydın Adnan Menderes Üniversitesi	2	1.05
Balıkesir Üniversitesi	1	0.52
Beykoz Üniversitesi	1	0.52
Bolu Abant İzzet Baysal Üniversitesi	2	1.05
Burdur Mehmet Akif Ersoy Üniversitesi	8	4.19
Bursa Uludağ Üniversitesi	1	0.52
Çanakkale Onsekiz Mart Üniversitesi	3	1.57
Çankaya Üniversitesi	1	0.52
Çankırı Karatekin Üniversitesi	2	1.05
Doğu Akdeniz Üniversitesi	1	0.52
Düzce Üniversitesi	1	0.52
Ege Üniversitesi	4	2.09
Erciyes Üniversitesi	1	0.52

Üniversite	Sayı	Oran
Eskişehir Osmangazi Üniversitesi	3	1.57
Gazi Üniversitesi	1	0.52
Giresun Üniversitesi	1	0.52
Girne Amerikan Üniversitesi	1	0.52
Hacettepe Üniversitesi	1	0.52
Harran Üniversitesi	1	0.52
Hatay Mustafa Kemal Üniversitesi	1	0.52
Hitit Üniversitesi	2	1.05
Iğdır Üniversitesi	1	0.52
Isparta Uygulamalı Bilimler Üniversitesi	53	27.75
İnönü Üniversitesi	4	2.09
İskenderun Teknik Üniversitesi	9	4.71
İstanbul Gelişim Üniversitesi	2	1.05
İstanbul Üniversitesi - Cerrahpaşa	2	1.05
İstinye Üniversitesi	1	0.52
İzmir Demokrasi Üniversitesi	1	0.52
İzmir Katip Çelebi Üniversitesi	1	0.52
Kahramanmaraş Sütçü İmam Üniversitesi	3	1.57
Karabük Üniversitesi	1	0.52
Karadeniz Teknik Üniversitesi	2	1.05
Karamanoğlu Mehmetbey Üniversitesi	1	0.52
Kırşehir Ahi Evran Üniversitesi	2	1.05
Kocaeli Üniversitesi	1	0.52
Konya Gıda ve Tarım Üniversitesi	1	0.52
Konya Teknik Üniversitesi	1	0.52

Üniversite	Sayı	Oran
Kütahya Dumlupınar Üniversitesi	2	1.05
Maltepe Üniversitesi	1	0.52
Mardin Artuklu Üniversitesi	1	0.52
Marmara Üniversitesi	1	0.52
Milli Savunma Üniversitesi	1	0.52
Muğla Sıtkı Koçman Üniversitesi	1	0.52
Nevşehir Hacı Bektaş Üniversitesi	1	0.52
Ondokuz Mayıs Üniversitesi	1	0.52
Ordu Üniversitesi	1	0.52
Ostim Teknik Üniversitesi	1	0.52
Pamukkale Üniversitesi	3	1.57
Piri Reis Üniversitesi	1	0.52
Recep Tayyip Erdoğan Üniversitesi	1	0.52
Sakarya Üniversitesi	1	0.52
Selçuk Üniversitesi	1	0.52
Sivas Cumhuriyet Üniversitesi	1	0.52
Süleyman Demirel Üniversitesi	9	4.71
Tarsus Üniversitesi	1	0.52
Tokat Gaziosmanpaşa Üniversitesi	5	2.62
Uşak Üniversitesi	1	0.52
Yaşar Üniversitesi	1	0.52
Yozgat Bozok Üniversitesi	1	0.52
Yüksek İhtisas Üniversitesi (Ankara)	1	0.52
Zonguldak Bülent Ecevit Üniversitesi	1	0.52

2023 Yılı Yerleşen Öğrenci Sayıları ve Doluluk Oranları

Tablo 56. ÖSYM İlk Yerleştirme Doluluk Oranları

	2019	2020	2021	2022	2023
ÖSYM İlk Yerleştirme Kazanan Doluluk Oranları					
Önlisans	90	91,73	72,72	99,97	98,86
Lisans	71,09	86,97	51,78	91,14	97,65
Toplam	88,02	91,21	70,35	99	98,72

Şekil 14. ÖSYM İlk Yerleştirme Doluluk Oranları Grafiği

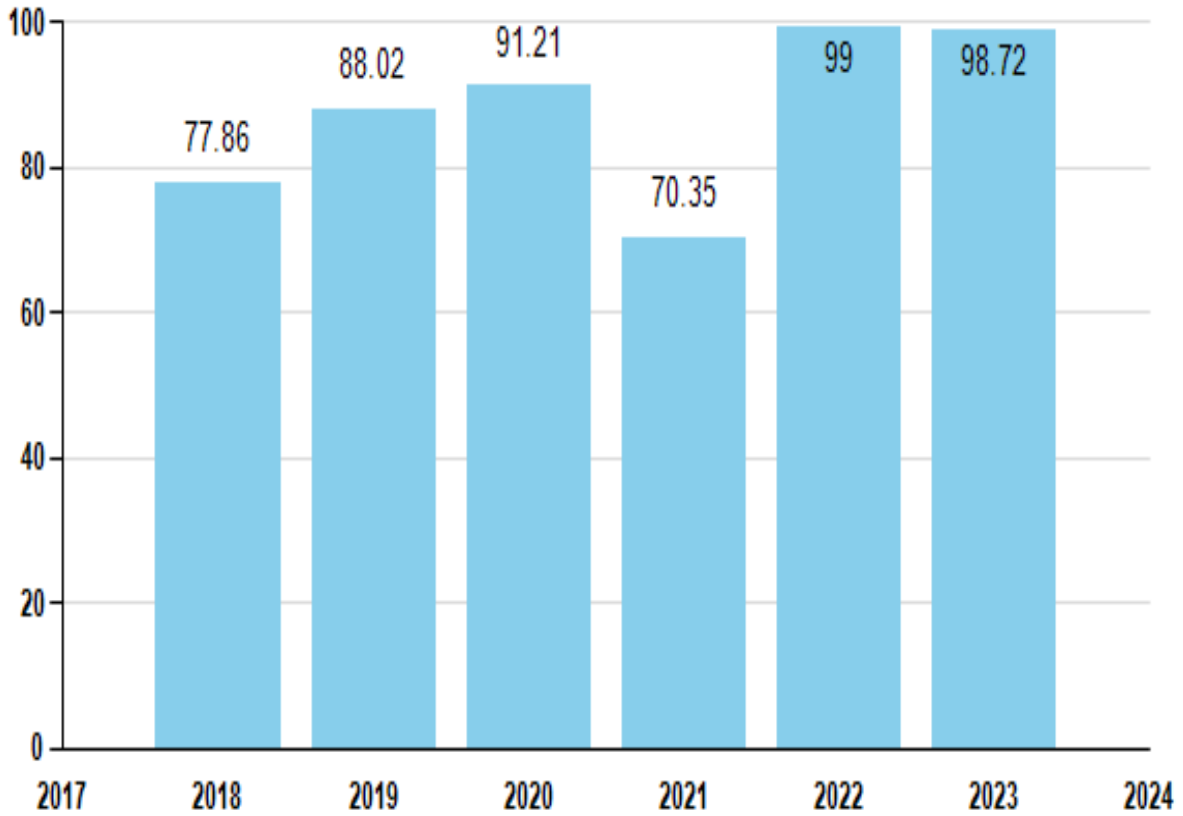

Tablo 57. ÖSYM Ek Yerleştirme Sonrası Doluluk Oranları

	2019	2020	2021	2022	2023
ÖSYM Ek Yerleştirme Sonrası Kayıtlı Öğrenci Doluluk Oranları					
Önlisans	81,6	86,64	93,11	93,48	96,7
Lisans	56,89	73,06	87,34	67,47	94,96
Toplam	78,57	85,22	92,47	89,20	96,92

Şekil 15. ÖSYM Ek Yerleştirme Sonrası Doluluk Oranları Grafiği

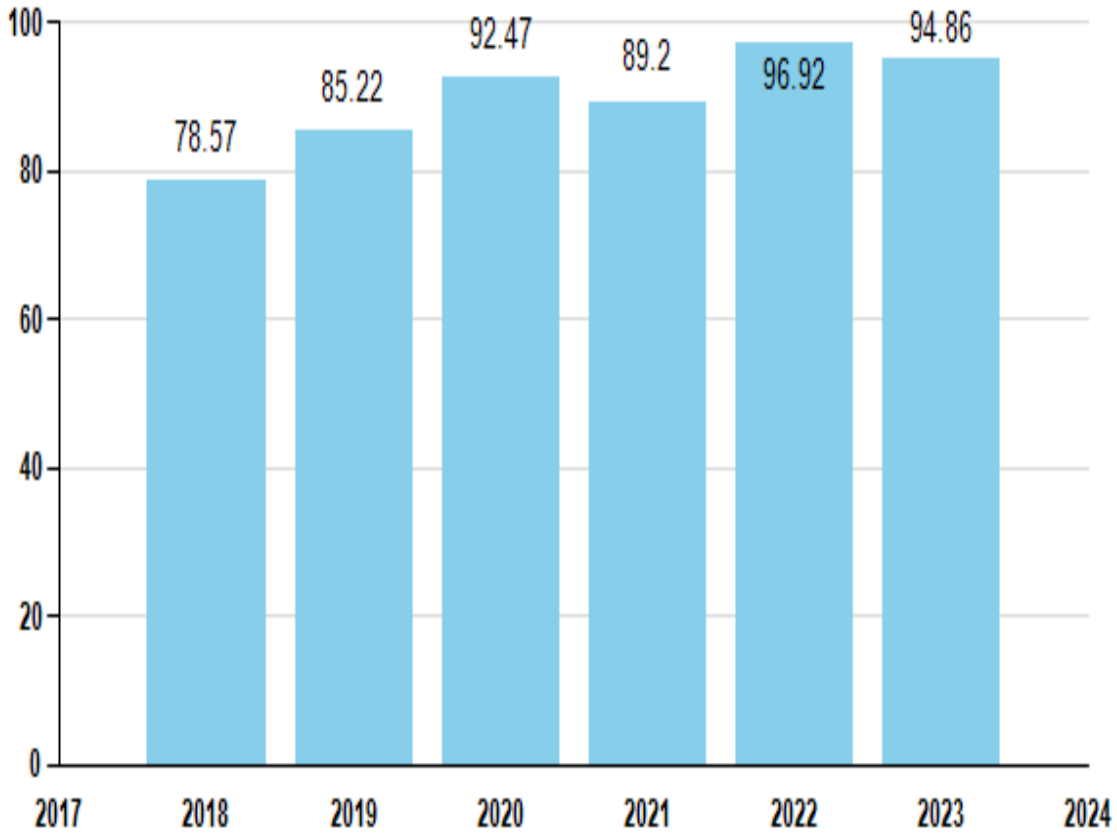

Tablo 58. 2023 Öğretim Yılı Yerleşen Öğrenci Sayıları ve Doluluk Oranları

ISPARTA UYGULAMALI BİLİMLER ÜNİVERSİTESİ				Genel Yerleştirme		Okul Birincisi Yerleştirme		35 Yaş Üzeri Kadın Yerleştirme		Doluluk Oranı Okul Birinci Dahil	Doluluk Oranı 35 Yaş Üzeri Dahil
Program Kodu	Fakülte/Yüksekokul Adı	Program Adı	Puan Türü	Kontenjan	Yerleşen	Kontenjan	Yerleşen	Kontenjan	Yerleşen	%	%
112510998	Büyüköğütlu Uygulamalı Bilimler Fakültesi (Yalvaç)	Bankacılık ve Sigortacılık	EA	40	41	1	0	1	0	100,00	97,62
112510892	Büyüköğütlu Uygulamalı Bilimler Fakültesi (Yalvaç)	Muhasebe ve Finans Yönetimi	EA	40	41	1	0	1	0	100,00	97,62
112572421	Büyüköğütlu Uygulamalı Bilimler Fakültesi (Yalvaç)	Uluslararası Ticaret ve İşletmecilik	EA	40	41	1	0	1	0	100,00	97,62
112510635	Eğirdir Su Ürünleri Fakültesi	Su Ürünleri Mühendisliği	SAY	25	26	1	0	1	1	100,00	100,00
112510344	Orman Fakültesi	Orman Endüstrisi Mühendisliği	SAY	25	25	1	1	1	1	100,00	100,00
112510335	Orman Fakültesi	Orman Mühendisliği	SAY	50	50	2	2	2	2	100,00	100,00
112572418	Teknoloji Fakültesi	Bilgisayar Mühendisliği	SAY	60	60	2	2	0	0	100,00	100,00
112572419	Teknoloji Fakültesi	Bilgisayar Mühendisliği (M.T.O.K.)	SAY	14	14	1	1	0	0	100,00	100,00
112510777	Teknoloji Fakültesi	Elektrik-Elektronik Mühendisliği	SAY	60	62	2	0	0	0	100,00	100,00
112530366	Teknoloji Fakültesi	Elektrik-Elektronik Mühendisliği (İÖ)	SAY	60	62	2	0	0	0	100,00	100,00
112510962	Teknoloji Fakültesi	İnşaat Mühendisliği	SAY	20	6	1	0	0	0	28,57	28,57
112572410	Teknoloji Fakültesi	Makine Mühendisliği	SAY	40	41	1	0	0	0	100,00	100,00
112511051	Teknoloji Fakültesi	Mekatronik Mühendisliği	SAY	70	72	2	0	0	0	100,00	100,00
112572448	Turizm Fakültesi (Eğirdir)	Rekreasyon Yönetimi	SÖZ	30	31	1	0	1	1	100,00	100,00
112572409	Turizm Fakültesi (Eğirdir)	Turizm İşletmeciliği	EA	30	31	1	0	1	1	100,00	100,00
112572424	Turizm Fakültesi (Eğirdir)	Turizm Rehberliği	DİL	40	41	1	0	1	1	100,00	100,00

ISPARTA UYGULAMALI BİLİMLER ÜNİVERSİTESİ				Genel Yerleştirme		Okul Birincisi Yerleştirme		35 Yaş Üzeri Kadın Yerleştirme		Doluluk Oranı Okul Birinci Dahil	Doluluk Oranı 35 Yaş Üzeri Dahil
Program Kodu	Fakülte/Yüksekokul Adı	Program Adı	Puan Türü	Kontenjan	Yerleşen	Kontenjan	Yerleşen	Kontenjan	Yerleşen	%	%
112510671	Ziraat Fakültesi	Bahçe Bitkileri	SAY	25	26	1	0	1	1	100,00	100,00
112510689	Ziraat Fakültesi	Bitki Koruma	SAY	25	25	1	1	1	0	100,00	96,30
112510698	Ziraat Fakültesi	Tarım Ekonomisi	EA	25	26	1	0	1	1	100,00	100,00
112511112	Ziraat Fakültesi	Tarım Makineleri ve Teknolojileri Mühendisliği	SAY	20	21	1	0	1	1	100,00	100,00
112510847	Ziraat Fakültesi	Tarımsal Biyoteknoloji	SAY	20	21	1	0	1	1	100,00	100,00
112510714	Ziraat Fakültesi	Tarımsal Yapılar ve Sulama	SAY	20	21	1	0	1	0	100,00	95,45
112510723	Ziraat Fakültesi	Tarla Bitkileri	SAY	25	26	1	0	1	1	100,00	100,00
112510732	Ziraat Fakültesi	Toprak Bilimi ve Bitki Besleme	SAY	20	21	1	0	1	0	100,00	95,45
112510741	Ziraat Fakültesi	Zootekni	SAY	20	21	1	0	1	1	100,00	100,00
LİSANS TOPLAM				844	852	30	7	19	13	98,28	97,65
112553152	Aksu Mehmet Süreyya Demiraslan Meslek Yüksekokulu	Bankacılık ve Sigortacılık	TYT	40	41	1	0	1	1	100,00	100,00
112551817	Aksu Mehmet Süreyya Demiraslan Meslek Yüksekokulu	Çevre Koruma ve Kontrol	TYT	25	26	1	0	1	1	100,00	100,00
112553134	Aksu Mehmet Süreyya Demiraslan Meslek Yüksekokulu	İnsan Kaynakları Yönetimi	TYT	20	21	1	0	1	1	100,00	100,00
112550801	Atabey Meslek Yüksekokulu	Bilgisayar Programcılığı	TYT	45	47	2	0	2	2	100,00	100,00
112553382	Atabey Meslek Yüksekokulu	Bitki Koruma	TYT	30	31	1	0	1	1	100,00	100,00
112552499	Atabey Meslek Yüksekokulu	Büro Yönetimi ve Yönetici Asistanlığı	TYT	25	26	1	0	1	1	100,00	100,00

ISPARTA UYGULAMALI BİLİMLER ÜNİVERSİTESİ				Genel Yerleştirme		Okul Birincisi Yerleştirme		35 Yaş Üzeri Kadın Yerleştirme		Doluluk Oranı Okul Birinci Dahil	Doluluk Oranı 35 Yaş Üzeri Dahil
Program Kodu	Fakülte/Yüksekokul Adı	Program Adı	Puan Türü	Kontenjan	Yerleşen	Kontenjan	Yerleşen	Kontenjan	Yerleşen	%	%
112552621	Atabey Meslek Yüksekokulu	Fidan Yetiştiriciliği	TYT	25	26	1	0	1	1	100,00	100,00
112552199	Atabey Meslek Yüksekokulu	Ormancılık ve Orman Ürünleri	TYT	70	71	2	1	2	2	100,00	100,00
112550749	Atabey Meslek Yüksekokulu	Tıbbi ve Aromatik Bitkiler	TYT	20	21	1	0	1	1	100,00	100,00
112552684	Eğirdir Meslek Yüksekokulu	Aşçılık	TYT	60	62	2	0	2	1	100,00	98,44
112571848	Eğirdir Meslek Yüksekokulu	Aşçılık (İÖ)	TYT	60	60	2	2	2	0	100,00	96,88
112552506	Eğirdir Meslek Yüksekokulu	Büro Yönetimi ve Yönetici Asistanlığı	TYT	40	41	1	0	1	1	100,00	100,00
112553179	Eğirdir Meslek Yüksekokulu	Gıda Kalite Kontrolü ve Analizi	TYT	40	41	1	0	1	1	100,00	100,00
112552287	Eğirdir Meslek Yüksekokulu	İnsan Kaynakları Yönetimi	TYT	45	47	2	0	2	1	100,00	97,96
112551995	Eğirdir Meslek Yüksekokulu	Muhasebe ve Vergi Uygulamaları	TYT	55	57	2	0	2	1	100,00	98,31
112550864	Eğirdir Meslek Yüksekokulu	Turizm ve Otel İşletmeciliği	TYT	40	41	1	0	1	0	100,00	97,62
112572422	Gelendost Meslek Yüksekokulu	Eczane Hizmetleri	TYT	60	61	2	1	2	0	100,00	96,88
112550907	Gelendost Meslek Yüksekokulu	Gıda Teknolojisi	TYT	40	41	1	0	1	1	100,00	100,00
112552296	Gelendost Meslek Yüksekokulu	İnsan Kaynakları Yönetimi	TYT	20	21	1	0	1	1	100,00	100,00
112552984	Gelendost Meslek Yüksekokulu	Maliye	TYT	35	36	1	0	1	1	100,00	100,00
112552736	Gönen Meslek Yüksekokulu	Bankacılık ve Sigortacılık	TYT	75	77	2	0	2	2	100,00	100,00
112552515	Gönen Meslek Yüksekokulu	Büro Yönetimi ve Yönetici Asistanlığı	TYT	20	21	1	0	1	1	100,00	100,00
112552718	Gönen Meslek Yüksekokulu	Çağrı Merkezi Hizmetleri	TYT	60	62	2	0	2	2	100,00	100,00
112551844	Gönen Meslek Yüksekokulu	Kuyumculuk ve Takı Tasarımı	TYT	20	21	1	0	1	1	100,00	100,00

ISPARTA UYGULAMALI BİLİMLER ÜNİVERSİTESİ				Genel Yerleştirme		Okul Birincisi Yerleştirme		35 Yaş Üzeri Kadın Yerleştirme		Doluluk Oranı Okul Birinci Dahil	Doluluk Oranı 35 Yaş Üzeri Dahil
Program Kodu	Fakülte/Yüksekokul Adı	Program Adı	Puan Türü	Kontenjan	Yerleşen	Kontenjan	Yerleşen	Kontenjan	Yerleşen	%	%
112552657	Gönen Meslek Yüksekokulu	Mimari Dekoratif Sanatlar	TYT	25	26	1	0	1	1	100,00	100,00
112553028	Gönen Meslek Yüksekokulu	Moda Tasarımı	TYT	30	31	1	0	1	1	100,00	100,00
112552693	Isparta Meslek Yüksekokulu	Aşçılık	TYT	60	60	2	2	2	2	100,00	100,00
112571875	Isparta Meslek Yüksekokulu	Aşçılık (İÖ)	TYT	60	61	2	1	2	2	100,00	100,00
112552921	Isparta Meslek Yüksekokulu	Bankacılık ve Sigortacılık	TYT	90	92	3	1	3	0	100,00	96,88
112572034	Isparta Meslek Yüksekokulu	Bankacılık ve Sigortacılık (İÖ)	TYT	90	93	3	0	3	3	100,00	100,00
112551889	Isparta Meslek Yüksekokulu	Dış Ticaret	TYT	90	93	3	0	3	0	100,00	96,88
112571169	Isparta Meslek Yüksekokulu	Dış Ticaret (İÖ)	TYT	70	72	2	0	2	2	100,00	100,00
112553276	Isparta Meslek Yüksekokulu	Grafik Tasarımı	TYT	65	67	2	0	2	0	100,00	97,10
112551923	Isparta Meslek Yüksekokulu	Halkla İlişkiler ve Tanıtım	TYT	90	93	3	0	3	3	100,00	100,00
112571521	Isparta Meslek Yüksekokulu	Halkla İlişkiler ve Tanıtım (İÖ)	TYT	80	82	2	0	2	2	100,00	100,00
112552709	Isparta Meslek Yüksekokulu	İnsan Kaynakları Yönetimi	TYT	90	93	3	0	3	3	100,00	100,00
112571884	Isparta Meslek Yüksekokulu	İnsan Kaynakları Yönetimi (İÖ)	TYT	80	82	2	0	2	2	100,00	100,00
112552084	Isparta Meslek Yüksekokulu	İşletme Yönetimi	TYT	70	72	2	0	2	1	100,00	98,65
112571309	Isparta Meslek Yüksekokulu	İşletme Yönetimi (İÖ)	TYT	50	52	2	0	2	2	100,00	100,00
112552939	Isparta Meslek Yüksekokulu	Lojistik	TYT	90	93	3	0	3	0	100,00	96,88
112572043	Isparta Meslek Yüksekokulu	Lojistik (İÖ)	TYT	90	93	3	0	3	3	100,00	100,00
112551977	Isparta Meslek Yüksekokulu	Muhasebe ve Vergi Uygulamaları	TYT	90	93	3	0	3	3	100,00	100,00
112571203	Isparta Meslek Yüksekokulu	Muhasebe ve Vergi Uygulamaları (İÖ)	TYT	80	82	2	0	2	2	100,00	100,00

ISPARTA UYGULAMALI BİLİMLER ÜNİVERSİTESİ				Genel Yerleştirme		Okul Birincisi Yerleştirme		35 Yaş Üzeri Kadın Yerleştirme		Doluluk Oranı Okul Birinci Dahil	Doluluk Oranı 35 Yaş Üzeri Dahil
Program Kodu	Fakülte/Yüksekokul Adı	Program Adı	Puan Türü	Kontenjan	Yerleşen	Kontenjan	Yerleşen	Kontenjan	Yerleşen	%	%
112550573	Isparta Meslek Yüksekokulu	Pazarlama	TYT	70	72	2	0	2	1	100,00	98,65
112552612	Isparta Meslek Yüksekokulu	Sağlık Kurumları İşletmeciliği	TYT	80	82	2	0	2	2	100,00	100,00
112571742	Isparta Meslek Yüksekokulu	Sağlık Kurumları İşletmeciliği (İÖ)	TYT	60	62	2	0	2	2	100,00	100,00
112550607	Isparta Meslek Yüksekokulu	Turizm ve Otel İşletmeciliği	TYT	90	93	3	0	3	1	100,00	97,92
112572425	Isparta Osb Meslek Yüksekokulu	Mekatronik	TYT	50	52	2	0	2	0	100,00	96,30
112572434	Isparta Osb Meslek Yüksekokulu	Silah Sanayi Teknikerliği	TYT	30	30	1	1	1	0	100,00	96,88
112553064	Keçiborlu Meslek Yüksekokulu	Bankacılık ve Sigortacılık	TYT	60	62	2	0	2	2	100,00	100,00
112551129	Keçiborlu Meslek Yüksekokulu	Bilgisayar Programcılığı	TYT	60	62	2	0	2	1	100,00	98,44
112551077	Keçiborlu Meslek Yüksekokulu	Makine	TYT	40	41	1	0	1	0	100,00	97,62
112552075	Keçiborlu Meslek Yüksekokulu	Otomotiv Teknolojisi	TYT	40	41	1	0	1	0	100,00	97,62
112572406	Keçiborlu Meslek Yüksekokulu	Sivil Havacılık Kabin Hizmetleri	TYT	80	80	2	2	2	0	100,00	97,62
112572405	Keçiborlu Meslek Yüksekokulu	Uçak Teknolojisi	TYT	40	40	1	1	1	0	100,00	97,62
112552393	Senirkent Meslek Yüksekokulu	Bilgisayar Programcılığı	TYT	60	62	2	0	2	2	100,00	100,00
112552366	Senirkent Meslek Yüksekokulu	İnşaat Teknolojisi	TYT	50	52	2	0	2	0	100,00	96,30
112551695	Senirkent Meslek Yüksekokulu	Lojistik	TYT	25	26	1	0	1	1	100,00	100,00
112553197	Senirkent Meslek Yüksekokulu	Optisyenlik	TYT	80	81	2	1	2	2	100,00	100,00
112552903	Senirkent Meslek Yüksekokulu	Sağlık Kurumları İşletmeciliği	TYT	80	82	2	0	2	2	100,00	100,00
112572176	Senirkent Meslek Yüksekokulu	Sağlık Kurumları İşletmeciliği (İÖ)	TYT	60	62	2	0	2	2	100,00	100,00

ISPARTA UYGULAMALI BİLİMLER ÜNİVERSİTESİ				Genel Yerleştirme		Okul Birincisi Yerleştirme		35 Yaş Üzeri Kadın Yerleştirme		Doluluk Oranı Okul Birinci Dahil	Doluluk Oranı 35 Yaş Üzeri Dahil
Program Kodu	Fakülte/Yüksekokul Adı	Program Adı	Puan Türü	Kontenjan	Yerleşen	Kontenjan	Yerleşen	Kontenjan	Yerleşen	%	%
112552878	Sütçüler Prof.Dr.Hasan Gürbüz Meslek Yüksekokulu	Avçılık ve Yaban Hayatı	TYT	50	52	2	0	2	0	100,00	96,30
112553161	Sütçüler Prof.Dr.Hasan Gürbüz Meslek Yüksekokulu	İş Sağlığı ve Güvenliği	TYT	60	62	2	0	2	1	100,00	98,44
112552975	Sütçüler Prof.Dr.Hasan Gürbüz Meslek Yüksekokulu	Lojistik	TYT	20	21	1	0	1	0	100,00	95,45
112552966	Sütçüler Prof.Dr.Hasan Gürbüz Meslek Yüksekokulu	Maliye	TYT	20	21	1	0	1	1	100,00	100,00
112552215	Sütçüler Prof.Dr.Hasan Gürbüz Meslek Yüksekokulu	Ormancılık ve Orman Ürünleri	TYT	40	41	1	0	1	1	100,00	100,00
112572420	Sütçüler Prof.Dr.Hasan Gürbüz Meslek Yüksekokulu	Posta Hizmetleri	TYT	30	31	1	0	1	1	100,00	100,00
112551305	Şarkikaraağaç Meslek Yüksekokulu	Gıda Teknolojisi	TYT	40	41	1	0	1	1	100,00	100,00
112552118	Şarkikaraağaç Meslek Yüksekokulu	İşletme Yönetimi	TYT	20	21	1	0	1	0	100,00	95,45
112552472	Şarkikaraağaç Meslek Yüksekokulu	Laborant ve Veteriner Sağlık	TYT	80	82	2	0	2	0	100,00	97,62
112571857	Şarkikaraağaç Meslek Yüksekokulu	Laborant ve Veteriner Sağlık (İÖ)	TYT	70	72	2	0	2	0	100,00	97,30
112553391	Şarkikaraağaç Meslek Yüksekokulu	Sağlık Kurumları İşletmeciliği	TYT	80	82	2	0	2	2	100,00	100,00
112553346	Şarkikaraağaç Turizm Meslek Yüksekokulu	Aşçılık	TYT	90	93	3	0	3	2	100,00	98,96
112572388	Şarkikaraağaç Turizm Meslek Yüksekokulu	Aşçılık (İÖ)	TYT	90	93	3	0	3	1	100,00	97,92
112552427	Teknik Bilimler Meslek Yüksekokulu	Bilgisayar Programcılığı	TYT	70	70	2	2	2	1	100,00	98,65

ISPARTA UYGULAMALI BİLİMLER ÜNİVERSİTESİ				Genel Yerleştirme		Okul Birincisi Yerleştirme		35 Yaş Üzeri Kadın Yerleştirme		Doluluk Oranı Okul Birinci Dahil	Doluluk Oranı 35 Yaş Üzeri Dahil
Program Kodu	Fakülte/Yüksekokul Adı	Program Adı	Puan Türü	Kontenjan	Yerleşen	Kontenjan	Yerleşen	Kontenjan	Yerleşen	%	%
112550476	Teknik Bilimler Meslek Yüksekokulu	Biyomedikal Cihaz Teknolojisi	TYT	70	72	2	0	2	2	100,00	100,00
112550494	Teknik Bilimler Meslek Yüksekokulu	Elektrik	TYT	50	50	2	2	2	0	100,00	96,30
112552224	Teknik Bilimler Meslek Yüksekokulu	Elektronik Teknolojisi	TYT	40	41	1	0	1	0	100,00	97,62
112553125	Teknik Bilimler Meslek Yüksekokulu	Fotoğrafçılık ve Kameramanlık	TYT	70	72	2	0	2	0	100,00	97,30
112550519	Teknik Bilimler Meslek Yüksekokulu	Harita ve Kadastro	TYT	65	67	2	0	2	0	100,00	97,10
112572417	Teknik Bilimler Meslek Yüksekokulu	Harita ve Kadastro (KKTC Uyraklı)	TYT	1	0	0	0	0	0	0,00	0,00
112552357	Teknik Bilimler Meslek Yüksekokulu	İnşaat Teknolojisi	TYT	75	77	2	0	2	1	100,00	98,73
112553116	Teknik Bilimler Meslek Yüksekokulu	İş Sağlığı ve Güvenliği	TYT	65	67	2	0	2	0	100,00	97,10
112572441	Teknik Bilimler Meslek Yüksekokulu	Kozmetik Teknolojisi	TYT	30	31	1	0	1	1	100,00	100,00
112550555	Teknik Bilimler Meslek Yüksekokulu	Makine	TYT	50	52	2	0	2	1	100,00	98,15
112572426	Teknik Bilimler Meslek Yüksekokulu	Nükleer Teknoloji ve Radyasyon Güvenliği	TYT	40	41	1	0	1	0	100,00	97,62
112553319	Teknik Bilimler Meslek Yüksekokulu	Optisyenlik	TYT	60	62	2	0	2	2	100,00	100,00
112552551	Teknik Bilimler Meslek Yüksekokulu	Radyo ve Televizyon Programcılığı	TYT	70	72	2	0	2	1	100,00	98,65
112551898	Teknik Bilimler Meslek Yüksekokulu	Tekstil Teknolojisi	TYT	40	41	1	0	1	1	100,00	100,00

ISPARTA UYGULAMALI BİLİMLER ÜNİVERSİTESİ				Genel Yerleştirme		Okul Birincisi Yerleştirme		35 Yaş Üzeri Kadın Yerleştirme		Doluluk Oranı Okul Birinci Dahil	Doluluk Oranı 35 Yaş Üzeri Dahil
Program Kodu	Fakülte/Yüksekokul Adı	Program Adı	Puan Türü	Kontenjan	Yerleşen	Kontenjan	Yerleşen	Kontenjan	Yerleşen	%	%
112553204	Teknik Bilimler Meslek Yüksekokulu	Ulaştırma ve Trafik Hizmetleri	TYT	60	62	2	0	2	1	100,00	98,44
112552957	Teknik Bilimler Meslek Yüksekokulu	Yapı Denetimi	TYT	60	62	2	0	2	2	100,00	100,00
112572415	Uluborlu Selahattin Karasoy Meslek Yüksekokulu	Bilişim Güvenliği Teknolojisi	TYT	50	51	2	1	2	0	100,00	96,30
112553294	Uluborlu Selahattin Karasoy Meslek Yüksekokulu	Biyomedikal Cihaz Teknolojisi	TYT	50	52	2	0	2	0	100,00	96,30
112553373	Uluborlu Selahattin Karasoy Meslek Yüksekokulu	Engelli Bakımı ve Rehabilitasyon	TYT	55	57	2	0	2	0	100,00	96,61
112572408	Uluborlu Selahattin Karasoy Meslek Yüksekokulu	Evde Hasta Bakımı	TYT	55	57	2	0	2	0	100,00	96,61
112553231	Uluborlu Selahattin Karasoy Meslek Yüksekokulu	Grafik Tasarımı	TYT	60	62	2	0	2	2	100,00	100,00
112551677	Uluborlu Selahattin Karasoy Meslek Yüksekokulu	Harita ve Kadastro	TYT	50	52	2	0	2	1	100,00	98,15
112572416	Uluborlu Selahattin Karasoy Meslek Yüksekokulu	İnternet ve Ağ Teknolojileri	TYT	40	41	1	0	1	0	100,00	97,62
112572407	Uluborlu Selahattin Karasoy Meslek Yüksekokulu	Sağlık Bilgi Sistemleri Teknikerliği	TYT	50	52	2	0	2	2	100,00	100,00
112552375	Uzaktan Eğitim Meslek Yüksekokulu	Bilgisayar Programcılığı (Uzaktan Öğretim)	TYT	50	52	2	0	2	2	100,00	100,00
112553073	Uzaktan Eğitim Meslek Yüksekokulu	Çağrı Merkezi Hizmetleri (Uzaktan Öğretim)	TYT	50	52	2	0	2	2	100,00	100,00
112572413	Uzaktan Eğitim Meslek Yüksekokulu	Sağlık Bilgi Sistemleri Teknikerliği (Uzaktan Öğretim)	TYT	50	51	2	1	2	2	100,00	100,00

ISPARTA UYGULAMALI BİLİMLER ÜNİVERSİTESİ				Genel Yerleştirme		Okul Birincisi Yerleştirme		35 Yaş Üzeri Kadın Yerleştirme		Doluluk Oranı Okul Birinci Dahil	Doluluk Oranı 35 Yaş Üzeri Dahil
Program Kodu	Fakülte/Yüksekokul Adı	Program Adı	Puan Türü	Kontenjan	Yerleşen	Kontenjan	Yerleşen	Kontenjan	Yerleşen	%	%
112552445	Uzaktan Eğitim Meslek Yüksekokulu	Tıbbi Dokümantasyon ve Sekreterlik (Uzaktan Öğretim)	TYT	170	174	5	1	5	5	100,00	100,00
112553019	Yalvaç Meslek Yüksekokulu	Aşçılık	TYT	70	72	2	0	2	1	100,00	98,65
112572061	Yalvaç Meslek Yüksekokulu	Aşçılık (İÖ)	TYT	70	72	2	0	2	2	100,00	100,00
112552666	Yalvaç Meslek Yüksekokulu	Bankacılık ve Sigortacılık	TYT	55	57	2	0	2	1	100,00	98,31
112551914	Yalvaç Meslek Yüksekokulu	Halkla İlişkiler ve Tanıtım	TYT	30	31	1	0	1	1	100,00	100,00
112551544	Yalvaç Meslek Yüksekokulu	Turist Rehberliği	TYT	40	41	1	0	1	1	100,00	100,00
112552409	Yalvaç Teknik Bilimler Meslek Yüksekokulu	Bilgisayar Programcılığı	TYT	40	41	1	0	1	0	100,00	97,62
112572427	Yalvaç Teknik Bilimler Meslek Yüksekokulu	Çevre Koruma ve Kontrol	TYT	30	31	1	0	1	0	100,00	96,88
112552463	Yalvaç Teknik Bilimler Meslek Yüksekokulu	Elektrik Enerjisi Üretim, İletim ve Dağıtım	TYT	30	31	1	0	1	1	100,00	100,00
112551941	Yalvaç Teknik Bilimler Meslek Yüksekokulu	Mimari Restorasyon	TYT	70	72	2	0	2	2	100,00	100,00
112552418	Yalvaç Teknik Bilimler Meslek Yüksekokulu	Yapı Denetimi	TYT	40	41	1	0	1	1	100,00	100,00
112553091	Yenişehirli Meslek Yüksekokulu	Avcılık ve Yaban Hayatı	TYT	50	52	2	0	2	1	100,00	98,15
112552206	Yenişehirli Meslek Yüksekokulu	Ormancılık ve Orman Ürünleri	TYT	70	71	2	1	2	2	100,00	100,00
ÖNLİSANS TOPLAM				6346	6527	203	21	203	127	99,98	98,86
ÜNİVERSİTE TOPLAM				7190	7379	233	28	222	140	99,78	98,72

Lisans programları doluluk oranı ilk yerleştirmede %91,14, Önlisans programları için %99,97'dir.

Tablo 59. Fen Bilimleri Kontenjan Doluluk Oranları

	Birim	Kontenjan	Yerleşen	Boş Kontenjan	Doluluk Oranı %
Lisans	Eğirdir Su Ürünleri Fakültesi	27	26	1	96.3
	Orman Fakültesi	81	75	6	92.59
	Teknoloji Fakültesi	335	317	18	94.63
	Ziraat Fakültesi	191	182	9	95.29
	Lisans Toplamı	634	600	34	94.64
Önlisans	Aksu Mehmet Süreyya Demiraslan Meslek Yüksekokulu	27	26	1	96.3
	Atabey Meslek Yüksekokulu	81	78	3	96.3
	Gelendost Meslek Yüksekokulu	42	41	1	97.62
	Isparta OSB Meslek Yüksekokulu	86	82	4	95.35
	Keçiborlu Meslek Yüksekokulu	148	144	4	97.3
	Senirkent Meslek Yüksekokulu	202	195	7	96.53
	Şarkikaraağaç Meslek Yüksekokulu	200	195	5	97.5
	Teknik Bilimler Meslek Yüksekokulu	769	743	26	96.62
	Uluborlu Selahattin Karasoy Meslek Yüksekokulu	150	145	5	96.67
	Uzaktan Eğitim Meslek Yüksekokulu	54	52	2	96.3
	Yalvaç Meslek Yüksekokulu	59	57	2	96.61
	Yalvaç Teknik Bilimler Meslek Yüksekokulu	148	144	4	97.3
	Önlisans Toplamı	1.966	1.902	64	96.74
		Genel Toplam	2.600	2.502	98

Sosyal Bilimler Kontenjan Doluluk Oranları

Tablo 60. Sosyal Bilimler Kontenjan Doluluk Oranları

	Birim	Kontenjan	Yerleşen	Boş Kontenjan	Doluluk Oranı %
Lisans	Büyüköğretim Uygulamalı Bilimler Fakültesi	126	123	3	97.62
	Turizm Fakültesi	74	72	2	97.3
	Ziraat Fakültesi	27	26	1	96.3
	Lisans Toplamı	227	221	6	97.36
Önlisans	Aksu Mehmet Süreyya Demiraslan Meslek Yüksekokulu	64	62	2	96.88
	Atabey Meslek Yüksekokulu	150	145	5	96.67
	Eğirdir Meslek Yüksekokulu	362	351	11	96.96
	Gelendost Meslek Yüksekokulu	59	57	2	96.61
	Gönen Meslek Yüksekokulu	246	238	8	96.75
	Isparta Meslek Yüksekokulu	1737	1688	49	97.18
	Keçiborlu Meslek Yüksekokulu	190	185	5	97.37
	Senirkent Meslek Yüksekokulu	175	170	5	97.14
	Sütçüler Prof.Dr.Hasan Gürbüz Meslek Yüksekokulu	236	228	8	96.61
	Şarkikaraağaç Meslek Yüksekokulu	106	103	3	97.17
	Şarkikaraağaç Turizm Meslek Yüksekokulu	192	186	6	96.88
	Teknik Bilimler Meslek Yüksekokulu	202	196	6	97.03
	Uluborlu Selahattin Karasoy Meslek Yüksekokulu	118	114	4	96.61
	Uzaktan Eğitim Meslek Yüksekokulu	54	50	4	92.59
	Yalvaç Meslek Yüksekokulu	222	216	6	97.3
	Yalvaç Teknik Bilimler Meslek Yüksekokulu	74	72	2	97.3
	Yenişarbademli Meslek Yüksekokulu	128	126	2	98.44
	Önlisans Toplamı	4.315	4.187	128	97.03
	Genel Toplam	4.542	4.408	134	97.05

Sağlık Bilimleri Kontenjan Doluluk Oranları

Tablo 61. Sağlık Bilimleri Kontenjan Doluluk Oranları

	Birim	Kontenjan	Yerleşen	Boş Kontenjan	Doluluk Oranı %
Önlisans	Gelendost Meslek Yüksekokulu	64	62	2	96.88
	Uluborlu Selahattin Karasoy Meslek Yüksekokulu	172	166	6	96.51
	Uzaktan Eğitim Meslek Yüksekokulu	234	227	7	97.01
	Önlisans Toplamı	470	455	15	96.81
	Genel Toplam	470	455	15	96.81

Tablo 62. 2023 Yılı ÖSYM Yerleştirme Lisans Taban ve Tavan Puanları

ISPARTA UYGULAMALI BİLİMLER ÜNİVERSİTESİ TABAN PUAN DEĞİŞİMLERİ			2023 YILI		2022 YILI		2021 YILI		2023-2022	2023-2021	
Kod	Birim	Program	Puan Türü	En Küçük Puanı	En Büyük Puanı	En Küçük Puanı	En Büyük Puanı	En Küçük Puanı	En Büyük Puanı	En Küçük Puan Durumu Karşılaştırma	En Büyük Puan Durum Karşılaştırma
112510635	Eğirdir Su Ürünleri Fakültesi	Su Ürünleri Mühendisliği	SAY	245,8241	283,2376	238,3913	254,9801	0	0	▲-7,43	
112510671	Ziraat Fakültesi	Bahçe Bitkileri	SAY	283,1252	300,0361	276,9868	297,9682	200,5729	284,8568	▲-6,14	▲-82,55
112510689	Ziraat Fakültesi	Bitki Koruma	SAY	306,4216	335,8296	300,0665	338,9095	247,1086	276,8352	▲-6,36	▲-59,31
112510698	Ziraat Fakültesi	Tarım Ekonomisi	EA	280,6085	322,7147	291,2409	333,0822	238,8171	291,2027	▼10,63	▲-41,79
112511112	Ziraat Fakültesi	Tarım Makineleri ve Teknolojileri Mühendisliği	SAY	271,0275	297,2992	255,3779	290,7111	0	0	▲-15,65	▲-271,03
112510847	Ziraat Fakültesi	Tarımsal Biyoteknoloji	SAY	257,8807	348,4152	249,657	288,9131	242,8468	242,8468	▲-8,22	▲-15,03
112510714	Ziraat Fakültesi	Tarımsal Yapılar ve Sulama	SAY	249,7793	285,4221	241,7225	259,3096	254,0245	254,0245	▲-8,06	▼4,25
112510723	Ziraat Fakültesi	Tarla Bitkileri	SAY	274,2718	317,8162	264,8776	293,7489	226,5399	231,634	▲-9,39	▲-47,73
112510732	Ziraat Fakültesi	Toprak Bilimi ve Bitki Besleme	SAY	267,9035	288,6802	259,2293	279,3895	0	0	▲-8,67	
112510741	Ziraat Fakültesi	Zootekni	SAY	249,0445	277,554	240,0215	269,8569	0	0	▲-9,02	
112510344	Orman Fakültesi	Orman Endüstrisi Mühendisliği	SAY	278,6946	300,7962	264,2097	298,5681	228,0824	234,3616	▲-14,48	▲-50,61
112510335	Orman Fakültesi	Orman Mühendisliği	SAY	303,5234	373,9699	290,8393	456,2784	235,2626	289,1725	▲-12,68	▲-68,26
112572418	Teknoloji Fakültesi	Bilgisayar Mühendisliği	SAY	414,6225	450,6751	395,8695	430,5508	308,2128	346,6805	▲-18,75	▲-106,41
112572419	Teknoloji Fakültesi	Bilgisayar Mühendisliği (M.T.O.K.)	SAY	333,8864	371,3835	319,8123	362,8049	248,9044	306,5618	▲-14,07	▲-84,98
112510777	Teknoloji Fakültesi	Elektrik-Elektronik Mühendisliği	SAY	344,7063	392,1852	324,3179	367,6272	265,1601	302,3986	▲-20,39	▲-79,55
112530366	Teknoloji Fakültesi	Elektrik-Elektronik Mühendisliği (İÖ)	SAY	328,9263	345,239	306,6977	347,4608	249,2941	324,6388	▲-22,23	▲-79,63
112510962	Teknoloji Fakültesi	İnşaat Mühendisliği	SAY	307,7468	312,4249	309,0031	309,0031	254,4578	278,5769	▼1,26	▲-53,29
112572410	Teknoloji Fakültesi	Makine Mühendisliği	SAY	317,655	388,1924	298,4269	317,9933	247,9898	296,022	▲-19,23	▲-69,67
112511051	Teknoloji Fakültesi	Mekatronik Mühendisliği	SAY	312,7369	373,5098	298,3744	372,0898	247,8861	272,1092	▲-14,36	▲-64,85
112572448	Turizm Fakültesi	Rekreasyon Yönetimi	SÖZ	241,7352	290,1296	0	0	0	0		
112572409	Turizm Fakültesi	Turizm İşletmeciliği	EA	241,2993	265,9917	237,3388	300,3791	223,87	223,87	▲-3,96	▲-17,43
112572424	Turizm Fakültesi	Turizm Rehberliği	DİL	324,0827	369,3093	315,1064	350,5467	274,2628	351,2162	▲-8,98	▲-49,82
112510998	Büyüküktü Uygulamalı Bilimler Fakültesi	Bankacılık ve Sigortacılık	EA	247,5906	306,6703	246,796	285,9973	222,902	307,0418	▲-0,79	▲-24,69
112510892	Büyüküktü Uygulamalı Bilimler Fakültesi	Muhasebe ve Finans Yönetimi	EA	236,5167	283,9144	238,3698	280,5915	234,7396	242,5841	▼1,85	▲-1,78
112572421	Büyüküktü Uygulamalı Bilimler Fakültesi	Uluslararası Ticaret ve İşletmecilik	EA	242,4274	279,545	240,8181	280,1509	0	0	▲-1,61	

Tablo 63. 2023 Yılı ÖSYM Yerleştirme Önlisans Taban ve Tavan Puanları

ISPARTA UYGULAMALI BİLİMLER ÜNİVERSİTESİ TABAN PUAN DEĞİŞİMLERİ				2023 YILI		2022 YILI		2021 YILI		2023-2022	2023-2021
Kod	Birim	Program	Puan Türü	En Küçük Puanı	En Büyük Puanı	En Küçük Puanı	En Büyük Puanı	En Küçük Puanı	En Büyük Puanı	En Küçük Puan Durumu Karşılaştırma	En Büyük Puan Durum Karşılaştırma
112552693	Isparta Meslek Yüksekokulu	Aşçılık	TYT	293,4907	416,8512	295,8741	400,0246	243,6043	290,9835	↓2,38	↑-49,89
112571875	Isparta Meslek Yüksekokulu	Aşçılık (İÖ)	TYT	273,4603	355,7749	274,3356	360,4374	223,1175	355,9768	↓0,88	↑-50,34
112552921	Isparta Meslek Yüksekokulu	Bankacılık ve Sigortacılık	TYT	265,2135	324,0138	260,5419	313,3604	211,448	262,9649	↑-4,67	↑-53,77
112572034	Isparta Meslek Yüksekokulu	Bankacılık ve Sigortacılık (İÖ)	TYT	242,5549	311,343	237,111	305,502	170,3335	231,1403	↑-5,44	↑-72,22
112551889	Isparta Meslek Yüksekokulu	Dış Ticaret	TYT	249,9232	392,9278	247,3309	362,4074	183,3046	268,0546	↑-2,59	↑-66,62
112571169	Isparta Meslek Yüksekokulu	Dış Ticaret (İÖ)	TYT	230,8996	310,4841	225,0465	372,0653	171,9676	199,0956	↑-5,85	↑-58,93
112553276	Isparta Meslek Yüksekokulu	Grafik Tasarımı	TYT	293,2179	370,4725	290,0362	372,2914	233,7197	288,3734	↑-3,18	↑-59,50
112551923	Isparta Meslek Yüksekokulu	Halkla İlişkiler ve Tanıtım	TYT	244,718	302,4376	242,8267	319,5415	191,2481	243,8586	↑-1,89	↑-53,47
112571521	Isparta Meslek Yüksekokulu	Halkla İlişkiler ve Tanıtım (İÖ)	TYT	227,1353	293,7812	218,5763	289,9299	172,9557	291,4527	↑-8,56	↑-54,18
112552709	Isparta Meslek Yüksekokulu	İnsan Kaynakları Yönetimi	TYT	249,8318	321,0406	247,0606	311,7306	194,369	249,3688	↑-2,77	↑-55,46
112571884	Isparta Meslek Yüksekokulu	İnsan Kaynakları Yönetimi (İÖ)	TYT	228,4604	272,5816	218,0204	273,9902	170,8989	240,0183	↑-10,44	↑-57,56
112552084	Isparta Meslek Yüksekokulu	İşletme Yönetimi	TYT	247,4541	290,6025	239,8254	343,0139	174,7843	256,5309	↑-7,63	↑-72,67
112571309	Isparta Meslek Yüksekokulu	İşletme Yönetimi (İÖ)	TYT	229,0601	263,4341	219,3656	271,1794	186,711	236,4089	↑-9,69	↑-42,35
112552939	Isparta Meslek Yüksekokulu	Lojistik	TYT	248,8829	336,2331	247,0521	296,764	194,4736	264,4532	↑-1,83	↑-54,41
112572043	Isparta Meslek Yüksekokulu	Lojistik (İÖ)	TYT	227,9087	278,2646	217,5907	264,6646	167,9447	255,2542	↑-10,32	↑-59,96
112551977	Isparta Meslek Yüksekokulu	Muhasebe ve Vergi Uygulamaları	TYT	250,9231	350,5377	246,1105	310,0443	193,2268	262,1646	↑-4,81	↑-57,70
112571203	Isparta Meslek Yüksekokulu	Muhasebe ve Vergi Uygulamaları (İÖ)	TYT	230,8181	297,8269	219,1012	288,6915	185,6938	253,6823	↑-11,72	↑-45,12
112550573	Isparta Meslek Yüksekokulu	Pazarlama	TYT	237,0198	286,3206	227,5459	278,8932	170,3944	238,5121	↑-9,47	↑-66,63
112552612	Isparta Meslek Yüksekokulu	Sağlık Kurumları İşletmeciliği	TYT	266,1084	314,7212	261,3784	324,8934	214,3286	257,0602	↑-4,73	↑-51,78
112571742	Isparta Meslek Yüksekokulu	Sağlık Kurumları İşletmeciliği (İÖ)	TYT	250,6069	314,9417	244,7842	282,8176	192,4242	255,754	↑-5,82	↑-58,18
112550607	Isparta Meslek Yüksekokulu	Turizm ve Otel İşletmeciliği	TYT	253,2947	319,8027	247,3561	308,8363	174,4405	297,6975	↑-5,94	↑-78,85
112553019	Yalvaç Meslek Yüksekokulu	Aşçılık	TYT	265,1683	300,1504	265,6658	294,8057	211,7665	279,4164	↓0,50	↑-53,40
112572061	Yalvaç Meslek Yüksekokulu	Aşçılık (İÖ)	TYT	248,7392	291,0347	246,7185	325,5325	178,6298	284,292	↑-2,02	↑-70,11
112552666	Yalvaç Meslek Yüksekokulu	Bankacılık ve Sigortacılık	TYT	228,2555	271,3859	221,4986	300,3894	181,9034	245,7208	↑-6,76	↑-46,35
112551914	Yalvaç Meslek Yüksekokulu	Halkla İlişkiler ve Tanıtım	TYT	227,7354	243,5515	224,3754	271,562	185,9481	241,7537	↑-3,36	↑-41,79
112551544	Yalvaç Meslek Yüksekokulu	Turist Rehberliği	TYT	255,143	349,3819	229,8374	381,8684	172,0015	276,2041	↑-25,31	↑-83,14

ISPARTA UYGULAMALI BİLİMLER ÜNİVERSİTESİ TABAN PUAN DEĞİŞİMLERİ				2023 YILI		2022 YILI		2021 YILI		2023-2022	2023-2021
Kod	Birim	Program	Puan Türü	En Küçük Puanı	En Büyük Puanı	En Küçük Puanı	En Büyük Puanı	En Küçük Puanı	En Büyük Puanı	En Küçük Puan Durumu Karşılaştırma	En Büyük Puan Durum Karşılaştırma
112552878	Sütçüler Prof.Dr.Hasan Gürbüz Meslek Yüksekokulu	Avcılık ve Yaban Hayatı	TYT	263,3847	352,2778	257,8177	359,8863	202,6391	285,6548	📈-5,57	📈-60,75
112553161	Sütçüler Prof.Dr.Hasan Gürbüz Meslek Yüksekokulu	İş Sağlığı ve Güvenliği	TYT	243,8063	283,5146	239,5513	310,7802	187,9392	250,2528	📈-4,26	📈-55,87
112552975	Sütçüler Prof.Dr.Hasan Gürbüz Meslek Yüksekokulu	Lojistik	TYT	229,0086	255,6884	222,4814	266,2494	189,8035	216,4568	📈-6,53	📈-39,21
112552966	Sütçüler Prof.Dr.Hasan Gürbüz Meslek Yüksekokulu	Maliye	TYT	227,6094	270,1751	220,8759	304,4537	193,1966	225,6968	📈-6,73	📈-34,41
112552215	Sütçüler Prof.Dr.Hasan Gürbüz Meslek Yüksekokulu	Ormancılık ve Orman Ürünleri	TYT	288,8415	369,6477	280,5876	364,9128	219,9359	262,2456	📈-8,25	📈-68,91
112572420	Sütçüler Prof.Dr.Hasan Gürbüz Meslek Yüksekokulu	Posta Hizmetleri	TYT	224,4571	269,6231	222,1239	276,6656	188,2579	204,3884	📈-2,33	📈-36,20
112553064	Keçiborlu Meslek Yüksekokulu	Bankacılık ve Sigortacılık	TYT	225,5151	269,1806	212,3155	260,6986	171,9704	249,1017	📈-13,20	📈-53,54
112551129	Keçiborlu Meslek Yüksekokulu	Bilgisayar Programcılığı	TYT	271,7391	311,7467	265,2266	304,5465	212,3214	255,6999	📈-6,51	📈-59,42
112551077	Keçiborlu Meslek Yüksekokulu	Makine	TYT	242,5876	340,5911	237,4018	267,4484	184,4636	216,3259	📈-5,19	📈-58,12
112552075	Keçiborlu Meslek Yüksekokulu	Otomotiv Teknolojisi	TYT	252,021	303,7643	249,8392	308,6106	186,4594	272,7395	📈-2,18	📈-65,56
112572406	Keçiborlu Meslek Yüksekokulu	Sivil Havacılık Kabin Hizmetleri	TYT	298,7635	370,2043	290,1057	389,9572	237,9163	293,633	📈-8,66	📈-60,85
112572405	Keçiborlu Meslek Yüksekokulu	Uçak Teknolojisi	TYT	345,1327	363,9172	340,2804	360,4502	281,417	314,8877	📈-4,85	📈-63,72
112552393	Senirkent Meslek Yüksekokulu	Bilgisayar Programcılığı	TYT	265,7631	299,7754	261,1031	291,0348	209,7025	244,4615	📈-4,66	📈-56,06
112552366	Senirkent Meslek Yüksekokulu	İnşaat Teknolojisi	TYT	224,5452	259,1456	222,8118	267,3905	167,009	225,7425	📈-1,73	📈-57,54
112551695	Senirkent Meslek Yüksekokulu	Lojistik	TYT	233,5454	263,8458	228,0858	265,9523	200,6664	246,5809	📈-5,46	📈-32,88
112553197	Senirkent Meslek Yüksekokulu	Optisyenlik	TYT	286,8839	339,3895	284,7791	330,9103	241,8657	331,5144	📈-2,10	📈-45,02
112552903	Senirkent Meslek Yüksekokulu	Sağlık Kurumları İşletmeciliği	TYT	236,4715	281,526	225,5817	276,2489	174,533	241,1333	📈-10,89	📈-61,94
112572176	Senirkent Meslek Yüksekokulu	Sağlık Kurumları İşletmeciliği (İÖ)	TYT	231,263	314,5042	199,1435	266,07	188,6174	235,7184	📈-32,12	📈-42,65
112552684	Eğirdir Meslek Yüksekokulu	Aşçılık	TYT	275,4161	322,8621	277,6229	372,1323	222,7416	259,9522	📉2,21	📈-52,67
112571848	Eğirdir Meslek Yüksekokulu	Aşçılık (İÖ)	TYT	260,269	314,8322	259,8589	276,8953	202,726	234,5818	📈-0,41	📈-57,54
112552506	Eğirdir Meslek Yüksekokulu	Büro Yönetimi ve Yönetici Asistanlığı	TYT	238,238	290,3362	229,1947	275,8974	188,1218	212,203	📈-9,04	📈-50,12
112553179	Eğirdir Meslek Yüksekokulu	Gıda Kalite Kontrolü ve Analizi	TYT	239,2978	275,2706	247,4193	440,0231	193,946	238,6382	📉8,12	📈-45,35
112552287	Eğirdir Meslek Yüksekokulu	İnsan Kaynakları Yönetimi	TYT	234,6493	277,3525	228,2709	287,0263	167,7892	212,8014	📈-6,38	📈-66,86
112551995	Eğirdir Meslek Yüksekokulu	Muhasebe ve Vergi Uygulamaları	TYT	231,4655	273,3364	224,137	254,7244	178,114	233,9703	📈-7,33	📈-53,35
112550864	Eğirdir Meslek Yüksekokulu	Turizm ve Otel İşletmeciliği	TYT	244,8853	294,9034	239,9866	272,7217	181,2146	240,3115	📈-4,90	📈-63,67

ISPARTA UYGULAMALI BİLİMLER ÜNİVERSİTESİ TABAN PUAN DEĞİŞİMLERİ			2023 YILI		2022 YILI		2021 YILI		2023-2022	2023-2021	
Kod	Birim	Program	Puan Türü	En Küçük Puanı	En Büyük Puanı	En Küçük Puanı	En Büyük Puanı	En Küçük Puanı	En Büyük Puanı	En Küçük Puan Durumu Karşılaştırma	En Büyük Puan Durum Karşılaştırma
112572415	Uluborlu Selahattin Karasoy Meslek Yüksekokulu	Bilişim Güvenliği Teknolojisi	TYT	263,309	298,0146	256,0614	299,2769	212,1814	286,7919	↑-7,25	↑-51,13
112553294	Uluborlu Selahattin Karasoy Meslek Yüksekokulu	Biyomedikal Cihaz Teknolojisi	TYT	260,1127	316,3862	255,9138	295,2972	192,9694	249,1295	↑-4,20	↑-67,14
112553373	Uluborlu Selahattin Karasoy Meslek Yüksekokulu	Engelli Bakımı ve Rehabilitasyon	TYT	251,1848	299,4784	246,2952	267,4395	198,1072	247,0777	↑-4,89	↑-53,08
112572408	Uluborlu Selahattin Karasoy Meslek Yüksekokulu	Evde Hasta Bakımı	TYT	280,2552	358,9782	256,9262	301,6632	199,9371	262,7431	↑-23,33	↑-80,32
112553231	Uluborlu Selahattin Karasoy Meslek Yüksekokulu	Grafik Tasarımı	TYT	255,8576	314,8822	250,6829	289,626	177,2953	232,7661	↑-5,17	↑-78,56
112551677	Uluborlu Selahattin Karasoy Meslek Yüksekokulu	Harita ve Kadastro	TYT	241,8678	279,5246	241,1895	295,1129	193,0628	228,2685	↑-0,68	↑-48,81
112572416	Uluborlu Selahattin Karasoy Meslek Yüksekokulu	İnternet ve Ağ Teknolojileri	TYT	242,9345	300,3097	230,5624	291,8567	187,8325	321,6626	↑-12,37	↑-55,10
112572407	Uluborlu Selahattin Karasoy Meslek Yüksekokulu	Sağlık Bilgi Sistemleri Teknikerliği	TYT	251,9007	284,9165	238,0262	284,4352	187,2329	238,0109	↑-13,87	↑-64,67
112551305	Şarkikaraağaç Meslek Yüksekokulu	Gıda Teknolojisi	TYT	229,7977	271,5758	223,3198	304,0007	187,0927	231,9254	↑-6,48	↑-42,71
112552118	Şarkikaraağaç Meslek Yüksekokulu	İşletme Yönetimi	TYT	226,3745	253,0344	219,5501	286,503	188,0196	204,7813	↑-6,82	↑-38,35
112552472	Şarkikaraağaç Meslek Yüksekokulu	Laborant ve Veteriner Sağlık	TYT	273,3907	324,0639	277,495	354,3202	237,2491	299,2838	↓4,10	↑-36,14
112571857	Şarkikaraağaç Meslek Yüksekokulu	Laborant ve Veteriner Sağlık (İÖ)	TYT	259,4503	346,6556	261,7086	341,7389	223,9092	257,228	↓2,26	↑-35,54
112553391	Şarkikaraağaç Meslek Yüksekokulu	Sağlık Kurumları İşletmeciliği	TYT	232,3268	287,2399	219,5316	313,0188	186,6483	228,1104	↑-12,80	↑-45,68
112550801	Atabey Meslek Yüksekokulu	Bilgisayar Programcılığı	TYT	290,2716	329,8354	282,4231	317,2677	228,6388	267,3933	↑-7,85	↑-61,63
112553382	Atabey Meslek Yüksekokulu	Bitki Koruma	TYT	271,6717	338,6393	266,0455	327,351	229,8003	293,7404	↑-5,63	↑-41,87
112552499	Atabey Meslek Yüksekokulu	Büro Yönetimi ve Yönetici nAsistanlığı	TYT	235,6501	266,4074	228,9888	261,7241	174,751	210,6815	↑-6,66	↑-60,90
112552621	Atabey Meslek Yüksekokulu	Fidan Yetiştiriciliği	TYT	251,8765	296,1892	242,1418	308,6894	173,7806	218,1921	↑-9,73	↑-78,10
112552199	Atabey Meslek Yüksekokulu	Ormancılık ve Orman Ürünleri	TYT	301,9539	370,7912	284,5224	343,5579	227,9802	321,9616	↑-17,43	↑-73,97
112550749	Atabey Meslek Yüksekokulu	Tıbbi ve Aromatik Bitkiler	TYT	232,7682	333,5641	226,8548	418,6361	183,2875	294,0616	↑-5,91	↑-49,48
112572422	Gelendost Meslek Yüksekokulu	Eczane Hizmetleri	TYT	294,7824	333,6115	293,5477	337,7843	252,1029	285,6859	↑-1,23	↑-42,68
112550907	Gelendost Meslek Yüksekokulu	Gıda Teknolojisi	TYT	232,9681	277,8968	226,6041	289,2115	183,3604	230,8025	↑-6,36	↑-49,61
112552296	Gelendost Meslek Yüksekokulu	İnsan Kaynakları Yönetimi	TYT	229,4262	255,5568	223,5062	269,9251	207,7761	218,0571	↑-5,92	↑-21,65
112552984	Gelendost Meslek Yüksekokulu	Maliye	TYT	226,1869	301,7521	214,6553	260,9072	192,2988	230,4278	↑-11,53	↑-33,89

ISPARTA UYGULAMALI BİLİMLER ÜNİVERSİTESİ TABAN PUAN DEĞİŞİMLERİ			2023 YILI		2022 YILI		2021 YILI		2023-2022	2023-2021	
Kod	Birim	Program	Puan Türü	En Küçük Puanı	En Büyük Puanı	En Küçük Puanı	En Büyük Puanı	En Küçük Puanı	En Büyük Puanı	En Küçük Puan Durumu Karşılaştırma	En Büyük Puan Durumu Karşılaştırma
112552736	Gönen Meslek Yüksekokulu	Bankacılık ve Sigortacılık	TYT	227,5881	300,1994	214,0408	278,1994	172,4227	223,2195	▲-13,55	▲-55,17
112552515	Gönen Meslek Yüksekokulu	Büro Yönetimi ve Yönetici Asistanlığı	TYT	230,6694	267,7436	224,8266	291,8713	192,4441	210,9013	▲-5,84	▲-38,23
112552718	Gönen Meslek Yüksekokulu	Çağrı Merkezi Hizmetleri	TYT	232,9896	302,4703	228,6884	287,9272	169,2495	264,095	▲-4,30	▲-63,74
112551844	Gönen Meslek Yüksekokulu	Kuyumculuk ve Takı Tasarımı	TYT	224,874	294,4457	219,4016	288,9441	194,776	218,9418	▲-5,47	▲-30,10
112552657	Gönen Meslek Yüksekokulu	Mimari Dekoratif Sanatlar	TYT	226,0289	256,7049	215,3321	279,7304	171,6971	243,5409	▲-10,70	▲-54,33
112553028	Gönen Meslek Yüksekokulu	Moda Tasarımı	TYT	243,1152	325,8288	238,0467	303,6844	194,5563	223,9999	▲-5,07	▲-48,56
112553152	Aksu Mehmet Süreyya Demiraslan Meslek Yüksekokulu	Bankacılık ve Sigortacılık	TYT	231,3633	272,5758	222,5198	268,5789	169,2344	225,009	▲-8,84	▲-62,13
112551817	Aksu Mehmet Süreyya Demiraslan Meslek Yüksekokulu	Çevre Koruma ve Kontrol	TYT	227,9608	250,236	233,3104	267,9715	213,6678	272,997	▼5,35	▲-14,29
112553134	Aksu Mehmet Süreyya Demiraslan Meslek Yüksekokulu	İnsan Kaynakları Yönetimi	TYT	231,731	260,2399	222,6513	265,4453	195,2859	216,5437	▲-9,08	▲-36,45
112552427	Teknik Bilimler Meslek Yüksekokulu	Bilgisayar Programcılığı	TYT	329,8832	390,4465	320,0323	423,7685	259,5664	364,7426	▲-9,85	▲-70,32
112550476	Teknik Bilimler Meslek Yüksekokulu	Biyomedikal Cihaz Teknolojisi	TYT	279,4222	335,9087	276,3669	423,2859	226,5041	305,7845	▲-3,06	▲-52,92
112550494	Teknik Bilimler Meslek Yüksekokulu	Elektrik	TYT	277,1329	354,2053	277,1934	341,984	227,6814	311,7403	▼0,06	▲-49,45
112552224	Teknik Bilimler Meslek Yüksekokulu	Elektronik Teknolojisi	TYT	265,1312	314,6023	262,6928	327,117	207,1814	261,5315	▲-2,44	▲-57,95
112553125	Teknik Bilimler Meslek Yüksekokulu	Fotoğrafçılık ve Kameramanlık	TYT	252,0296	346,4319	251,006	320,641	199,8434	316,044	▲-1,02	▲-52,19
112550519	Teknik Bilimler Meslek Yüksekokulu	Harita ve Kadastro	TYT	273,7651	354,8525	270,3102	322,7305	220,6186	270,0637	▲-3,45	▲-53,15
112552357	Teknik Bilimler Meslek Yüksekokulu	İnşaat Teknolojisi	TYT	256,5525	343,0596	255,4772	352,3613	202,3956	316,0522	▲-1,08	▲-54,16
112553116	Teknik Bilimler Meslek Yüksekokulu	İş Sağlığı ve Güvenliği	TYT	267,4622	389,6842	269,9018	359,5856	218,7144	259,58	▼2,44	▲-48,75
112572441	Teknik Bilimler Meslek Yüksekokulu	Kozmetik Teknolojisi	TYT	238,8113	321,5052	244,0443	307,3715	0	0	▼5,23	
112550555	Teknik Bilimler Meslek Yüksekokulu	Makine	TYT	265,8895	356,1511	267,6328	361,2412	213,8141	256,6045	▼1,74	▲-52,08
112572426	Teknik Bilimler Meslek Yüksekokulu	Nükleer Teknoloji ve Radyasyon Güvenliği	TYT	264,6469	310,8571	256,1187	327,4624	207,381	285,9104	▲-8,53	▲-57,27
112553319	Teknik Bilimler Meslek Yüksekokulu	Optisyenlik	TYT	308,3303	394,4647	305,0516	369,0215	258,0449	421,1856	▲-3,28	▲-50,29
112552551	Teknik Bilimler Meslek Yüksekokulu	Radyo ve Televizyon Programcılığı	TYT	245,0646	302,4346	248,9669	350,1094	198,8096	240,6566	▼3,90	▲-46,26
112551898	Teknik Bilimler Meslek Yüksekokulu	Tekstil Teknolojisi	TYT	230,7603	281,5517	227,0877	275,4083	189,624	236,1444	▲-3,67	▲-41,14
112553204	Teknik Bilimler Meslek Yüksekokulu	Ulaştırma ve Trafik Hizmetleri	TYT	227,8751	267,5325	220,9491	262,6665	170,1009	241,1106	▲-6,93	▲-57,77
112552957	Teknik Bilimler Meslek Yüksekokulu	Yapı Denetimi	TYT	240,6794	301,4272	235,7963	282,9182	183,9861	224,5809	▲-4,88	▲-56,69

ISPARTA UYGULAMALI BİLİMLER ÜNİVERSİTESİ TABAN PUAN DEĞİŞİMLERİ				2023 YILI		2022 YILI		2021 YILI		2023-2022	2023-2021
Kod	Birim	Program	Puan Türü	En Küçük Puanı	En Büyük Puanı	En Küçük Puanı	En Büyük Puanı	En Küçük Puanı	En Büyük Puanı	En Küçük Puan Durumu Karşılaştırma	En Büyük Puan Durum Karşılaştırma
112552375	Uzaktan Eğitim Meslek Yüksekokulu	Bilgisayar Programcılığı (Uzaktan Öğretim)	TYT	301,2713	396,2823	285,645	353,3746	226,8387	311,08	📈-15,63	📈-74,43
112553073	Uzaktan Eğitim Meslek Yüksekokulu	Çağrı Merkezi Hizmetleri (Uzaktan Öğretim)	TYT	263,566	390,332	247,4426	290,36	193,6517	293,5683	📈-16,12	📈-69,91
112572413	Uzaktan Eğitim Meslek Yüksekokulu	Sağlık Bilgi Sistemleri Teknikerliği (Uzaktan Öğretim)	TYT	273,4889	306,8972	257,5204	335,4437	204,8875	293,4631	📈-15,97	📈-68,60
112552445	Uzaktan Eğitim Meslek Yüksekokulu	Tıbbi Dokümantasyon ve Sekreterlik (Uzaktan Öğretim)	TYT	296,526	356,8225	261,8963	346,4408	209,5362	288,4619	📈-34,63	📈-86,99
112553091	Yenişarbademli Meslek Yüksekokulu	Avcılık ve Yaban Hayatı	TYT	251,816	295,9043	248,2285	292,1731	194,8686	281,3025	📈-3,59	📈-56,95
112552206	Yenişarbademli Meslek Yüksekokulu	Ormancılık ve Orman Ürünleri	TYT	278,4981	353,8523	268,2264	306,9759	209,8812	265,9298	📈-10,27	📈-68,62
112552409	Yalvaç Teknik Bilimler Meslek Yüksekokulu	Bilgisayar Programcılığı	TYT	280,4277	351,085	274,0926	305,9578	221,7423	264,1038	📈-6,34	📈-58,69
112572427	Yalvaç Teknik Bilimler Meslek Yüksekokulu	Çevre Koruma ve Kontrol	TYT	230,5296	284,5278	241,6041	301,5527	209,3192	244,3672	📉11,07	📈-21,21
112552463	Yalvaç Teknik Bilimler Meslek Yüksekokulu	Elektrik Enerjisi Üretim, İletim ve Dağıtım	TYT	248,5552	301,5905	244,4509	329,8664	190,2871	261,7104	📈-4,10	📈-58,27
112551941	Yalvaç Teknik Bilimler Meslek Yüksekokulu	Mimari Restorasyon	TYT	223,9714	293,9074	216,6497	324,527	174,4225	233,5882	📈-7,32	📈-49,55
112552418	Yalvaç Teknik Bilimler Meslek Yüksekokulu	Yapı Denetimi	TYT	225,1923	292,0584	211,9235	448,4198	191,2246	256,397	📈-13,27	📈-33,97
112553346	Şarkikaraağaç Turizm Meslek Yüksekokulu	Aşçılık	TYT	256,5898	280,2821	259,1921	301,5039	202,9637	307,2521	📉2,60	📈-53,63
112572388	Şarkikaraağaç Turizm Meslek Yüksekokulu	Aşçılık (İÖ)	TYT	245,7438	271,9649	239,2012	263,3403	173,4737	212,8666	📈-6,54	📈-72,27
112572425	Isparta OSB Meslek Yüksekokulu	Mekatronik	TYT	271,7543	381,3524	274,2175	339,0331	218,641	268,6938	📉2,46	📈-53,11
112572434	Isparta OSB Meslek Yüksekokulu	Silah Sanayi Teknikerliği	TYT	305,1709	391,9323	308,7346	346,7409	0	0	📉3,56	

Tablo 64. 2023 Yılı Mezun Öğrenci Sayıları

ÖĞRETİM	BİRİMİ	1.öğretim		2.öğretim		1.Öğretim	2.Öğretim	Genel Toplam
		Erkek	Kız	Erkek	Kız	Toplamı	Toplamı	
Lisans	B. Uygulamalı Bilimler Fakültesi		5			5		5
	Eğirdir Su Ürünleri Fakültesi	2	2			4		4
	Eğirdir Turizm ve Otelcilik YO	3	1	1		4	1	5
	Orman Fakültesi	47	13	1		60	1	61
	Teknoloji Fakültesi	177	31	127	15	208	142	350
	Turizm Fakültesi	14	14			28		28
	Yalvaç B. Uygulamalı B. YO	13	12	2	4	25	6	31
	Ziraat Fakültesi	78	41			119		119
	Lisans Toplamı	334	119	131	19	453	150	603
Önlisans	Aksu Mehmet Süreyya D. MYO	11	25			36		36
	Atabey MYO	127	44			171		171
	Eğirdir MYO	53	88	18	21	141	39	180
	Gelendost MYO	13	40			53		53
	Gönen MYO	38	62		3	100	3	103
	Isparta MYO	170	315	135	121	485	256	741
	Isparta OSB MYO	18	1			19		19
	Keçiborlu MYO	93	38			131		131
	Senirkent MYO	65	81	5	11	146	16	162
	Sütçüler Prof. Dr. H. Gürbüz MYO	81	46			127		127
	Şarkikaraağaç MYO	39	84	36	23	123	59	182
	Şarkikaraağaç Turizm MYO	25	37	33	32	62	65	127
	Teknik Bilimler MYO	267	140	24	3	407	27	434
	Uluborlu Selahattin Karasoy MYO	90	118	2		208	2	210
	Uzaktan Eğitim MYO	47	89			136		136
	Yalvaç MYO	47	65	34	17	112	51	163
	Yalvaç Teknik Bilimler MYO	59	36	3	2	95	5	100
	Yenişarbademli MYO	79	15	2		94	2	96
Önlisans Toplamı	1.322	1.324	292	233	2.646	525	3.171	
Lisansüstü	Lisansüstü Eğitim Enstitüsü	99	51			150		
	Genel Toplam	1.755	1.494	423	252	3.244	675	3.924

Tablo 65.2023 Çift Anadal Mezun Öğrenci Sayısı

Öğretim	Birim	1.2.öğretim		Toplamı	Genel Toplam
		Erkek	Kız		
Lisans	Teknoloji Fakültesi	4	2	6	6
	Lisans Toplamı	4	2	6	6
Genel Toplam		4	2	6	6

Tablo 66. Yıllara Göre Mezun Öğrenci Sayıları

Öğrenim Düzeyi	2019		2020		2021		2022		2023	
	SDÜ	ISUBÜ	SDÜ	ISUBÜ	SDÜ	ISUBÜ	SDÜ	ISUBÜ	SDÜ	ISUBÜ
Önlisans	3994	94	1526	2832	623	4395	188	3342	47	3124
Lisans	1038	30	1047	73	949	131	549	365	132	471
Toplam	5201		5.478		1572	4526	737	949	179	3595

İşletmede Mesleki Eğitim

İşletmede Mesleki Eğitim modelinin ana hedefi; iş dünyasının ihtiyaç duyduğu nitelikteki elemanı ve personeli günün teknolojileri ve bilgilerine sahip olarak iş dünyası ile birlikte yetiştirmektir. Daire Başkanlığımızca İşletmede Mesleki Eğitim modeli ile ilgili ders müfredatlarının yürütülmesi ve işyeri işlemlerinin sisteme entegre edilmesi gerçekleştirilmiştir.

Tablo 67. İşletmede Mesleki Yapan Öğrenci Sayıları

	2019	2020	2021	2022	2023-2024
İşletmede Mesleki Eğitim Yapan Öğrenci Sayıları					
Önlisans (3+1)	-	2478	2354	2457	2387
Lisans (7+1)	506	661	941	415	692
Toplam	506	3139	3294	2872	3079

Tablo 68. Birimlere Göre İşletmede Mesleki Eğitim Yapan Öğrenci Sayıları

Birim	2018	2019	2020	2021	2022	2023-2024	Toplam
Teknoloji Fakültesi	526	506	660	940	354	626	4467
Orman Fakültesi	0	0	1	1	56	58	116
Eğirdir Su Ürünleri Fakültesi	0	0	0	0	5	8	13
Isparta Meslek Yüksekokulu	0	0	1020	967	764	542	3293
Teknik Bilimler Meslek Yüksekokulu	0	0	727	584	448	346	2105
Uluborlu Selahattin Karasoy Meslek Yüksekokulu	0	0	262	280	226	205	973
Eğirdir Meslek Yüksekokulu	0	0	188	203	177	165	733
Yalvaç Meslek Yüksekokulu	0	0	138	155	152	91	536
Şarkikaraağaç Turizm Meslek Yüksekokulu	0	0	137	137	134	47	455
Atabey Meslek Yüksekokulu	0	0	0	0	164	140	304
Şarkikaraağaç Meslek Yüksekokulu	0	0	0	0	109	182	291
Senirkent Meslek Yüksekokulu	0	0	0	0	112	122	234
Gönen Meslek Yüksekokulu	0	0	0	0	72	93	165
Yalvaç Teknik Bilimler Meslek Yüksekokulu	0	0	0	0	77	79	156
Sütçüler Prof.Dr.Hasan Gürbüz Meslek Yüksekokulu	0	0	0	0	0	122	122
Yenişarbademli Meslek Yüksekokulu	0	0	0	0	0	98	98
Isparta OSB Meslek Yüksekokulu	0	0	6	28	22	24	80
Gelendost Meslek Yüksekokulu	0	0	0	0	0	64	64
Keçiborlu Meslek Yüksekokulu	0	0	0	0	0	49	49
Aksu Mehmet Süreyya Demiraslan Meslek Yüksekokulu	0	0	0	0	0	20	20
Toplam	526	506	3.139	3.295	2.872	3.081	14.274

Tablo 69. İşletmede Mesleki Eğitim Yapılan İller Sıralaması

İl	Öğrenci Sayısı
Isparta	3071
Antalya	2761
İzmir	353
Muğla	348
İstanbul	284
Ankara	277
Denizli	232
Konya	205
Mersin	191
Afyonkarahisar	188
Manisa	184
Aydın	180

Tablo 70. Yüksek Lisans ve Doktora Programları Öğrenci Sayısı

Yüksek Lisans		Doktora	Toplam
Tezli	Tezsiz		
2023-2024	2023-2024	2023-2024	2023-2024
829	-	245	1074

Tablo 71. Lisansüstü Eğitim Enstitüsü Program Öğrenci Sayıları

Lisansüstü Öğrenci Sayıları							
ANABİLİM DALI	Yüksek Lisans			Doktora			Toplam
	E	K	Toplam	E	K	Toplam	
Bahçe Bitkileri	38	25	63	7	10	17	80
Bilgisayar Mühendisliği	20	4	24				24
Bitki Koruma	24	16	40	7	13	20	60
Biyomedikal Mühendisliği	1	2	3				3
Ekonomi ve Yönetim (Disiplinlerarası)	25	36	61				61
Elektrik-Elektronik Mühendisliği	25	8	33	14	1	15	48
Enerji Sistemleri Mühendisliği	28	4	32	4	3	7	39
İleri Teknolojiler (Disiplinlerarası)	18	15	33				33
İnşaat Mühendisliği	50	24	74	7	8	15	89
Makine Mühendisliği	46	9	55	5	1	6	61
Makine ve İmalat Mühendisliği				2	0	2	2
Mekatronik Mühendisliği	27	13	40	9	0	9	49
Orman Endüstri Mühendisliği	14	10	24	5	2	7	31
Orman Mühendisliği	82	34	116	24	14	38	154
Su Ürünleri Avlama ve İşleme Teknolojisi	7	2	9	0	2	2	11
Su Ürünleri Temel Bilimler	1	0	1	3	2	5	6
Su Ürünleri Yetiştiriciliği	9	3	12	8	4	12	24
Tarım Ekonomisi	16	10	26	5	5	10	36
Tarım Makineleri ve Teknolojileri Mühendisliği	11	6	17	7	1	8	25
Tarımsal Biyoteknoloji	4	6	10	6	8	14	24
Tarımsal Yapılar ve Sulama	15	5	20	6	3	9	29
Tarla Bitkileri	18	10	28	9	7	16	44
Toprak Bilimi ve Bitki Besleme	11	1	12	6	8	14	28
Turizm İşletmeciliği	7	4	11	1	2	3	14
Uluslararası Ticaret ve İşletmecilik	23	13	36				36
Yaban Hayatı Ekolojisi ve Yönetimi	8	4	12				12
Zootekni	25	12	37	11	5	16	53
Toplam	533	276	829	146	99	245	1.074

Yabancı Dil Hazırlık Sınıfı Öğrenci Sayısı ve Oranı

Tablo 72. Yabancı Dil Hazırlık Sınıfı Öğrenci Sayısı ve Oranı

YIL	Toplam Öğrenci Sayısı	Yabancı Dil Hazırlık Sınıfı Öğrenci Sayısı	Toplam Öğrenci İçindeki Oranı (%)
2023-2024	26.778	97	0,36

Yabancı Dil Hazırlık Eğitimi alan öğrenci sayısının oranının geçen yıla göre yükseldiği tespit edilmiş ve daha çok artırılması için gerekli çalışmalar yapılmıştır.

Disiplin Cezası Alan Öğrenci Sayıları

2018-2023 yılında disiplin cezası alan öğrenci sayıları belirtilmiştir.

Tablo 73. Disiplin Cezası Alan Öğrenci Sayıları

Yıl	Çıkarma	Kınama	Uyarma	Uzaklaştırma		Toplam
				Bir Aya Kadar	Bir Yıla Kadar	
2018	1	13	22	56	1	93
2019	-	1	16	34	2	53
2020	-	9	10	16	1	36
2021	-	15	3	8	-	26
2022	-	7	8	5	6	26
2023	-	8	3	18	0	29

Öğrenci Başarı İstatistikleri

Üniversitemizde 2022-2023 Eğitim-Öğretim Yılı güz dönemi başarı oranları görülmektedir. Başarı oranı %94 ile Yenişarbademli MYO'da oldukça yüksektir.

Şekil 16. 2022-2023 Eğitim- Öğretim Yılı Güz Dönemi Öğrenci Başarı İstatistikleri

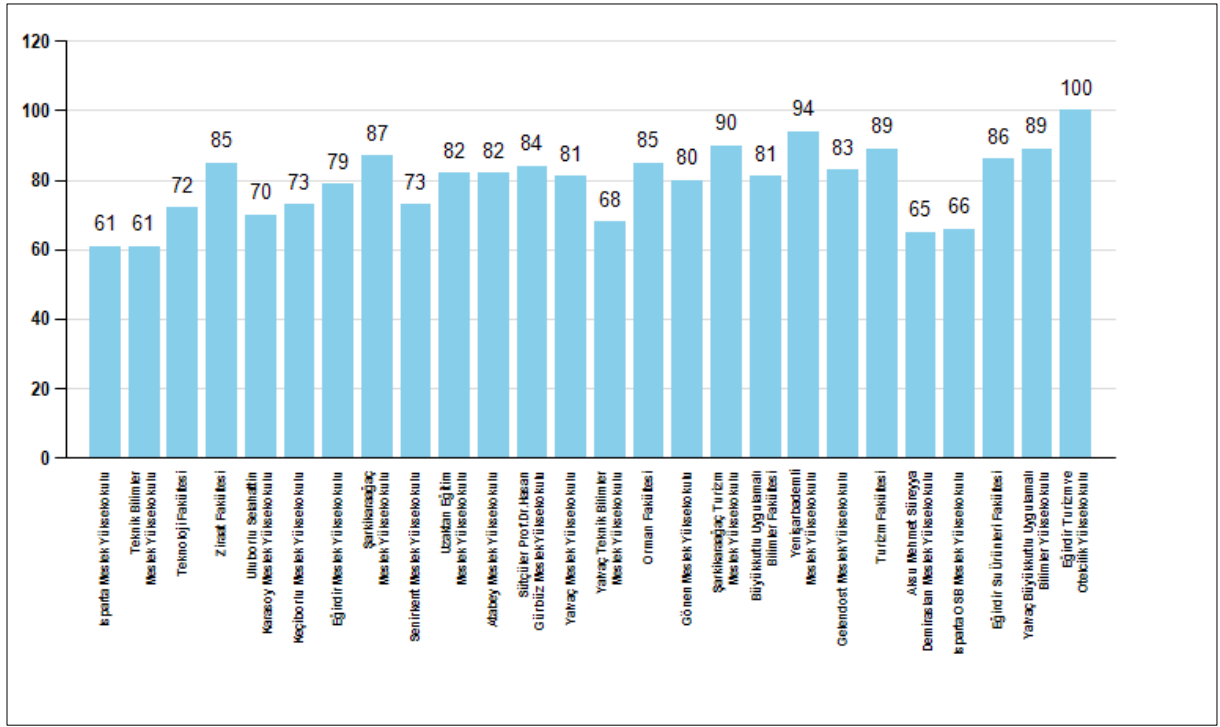

Tablo 74. Staj Uygulaması Yapan Öğrenci Sayıları

Birim	Öğrenci Sayısı
Teknoloji Fakültesi	678
Teknik Bilimler Meslek Yüksekokulu	464
Uluborlu Selahattin Karasoy Meslek Yüksekokulu	347
Isparta Meslek Yüksekokulu	207
Şarkikaraağaç Meslek Yüksekokulu	203
Atabey Meslek Yüksekokulu	179
Uzaktan Eğitim Meslek Yüksekokulu	168
Ziraat Fakültesi	150
Yalvaç Teknik Bilimler Meslek Yüksekokulu	149
Senirkent Meslek Yüksekokulu	148
Eğirdir Meslek Yüksekokulu	140
Şarkikaraağaç Turizm Meslek Yüksekokulu	137

Birim	Öğrenci Sayısı
Keçiborlu Meslek Yüksekokulu	124
Yalvaç Meslek Yüksekokulu	123
Gelendost Meslek Yüksekokulu	87
Orman Fakültesi	60
Sütçüler Prof.Dr.Hasan Gürbüz Meslek Yüksekokulu	48
Gönen Meslek Yüksekokulu	41
Büyükkutlu Uygulamalı Bilimler Fakültesi	30
Isparta OSB Meslek Yüksekokulu	26
Aksu Mehmet Süreyya Demiraslan Meslek Yüksekokulu	22
Yalvaç Büyükkutlu Uygulamalı Bilimler Yüksekokulu	18
Yenişarbademli Meslek Yüksekokulu	15
Toplam	3.564

Tablo 75. Birim Bazında Verilen Öğrenci Belgesi Sayısı

Birim	Belge Sayısı
Isparta Meslek Yüksekokulu	1070
Teknik Bilimler Meslek Yüksekokulu	688
Teknoloji Fakültesi	468
Keçiborlu Meslek Yüksekokulu	439
Ziraat Fakültesi	314
Eğirdir Meslek Yüksekokulu	252
Uluborlu Selahattin Karasoy Meslek Yüksekokulu	238
Yalvaç Meslek Yüksekokulu	154
Senirkent Meslek Yüksekokulu	151
Gönen Meslek Yüksekokulu	148
Şarkikaraağaç Meslek Yüksekokulu	145
Sütçüler Prof.Dr.Hasan Gürbüz Meslek Yüksekokulu	144
Atabey Meslek Yüksekokulu	141
Yalvaç Teknik Bilimler Meslek Yüksekokulu	123
Büyükkutlu Uygulamalı Bilimler Fakültesi	121
Turizm Fakültesi	119
Şarkikaraağaç Turizm Meslek Yüksekokulu	106
Orman Fakültesi	99

Gelendost Meslek Yüksekokulu	91
Uzaktan Eğitim Meslek Yüksekokulu	74
Yenişarbademli Meslek Yüksekokulu	60
Aksu Mehmet Süreyya Demiraslan Meslek Yüksekokulu	42
Isparta OSB Meslek Yüksekokulu	29
Eğirdir Su Ürünleri Fakültesi	28
Yalvaç Büyükkutlu Uygulamalı Bilimler Yüksekokulu	10
Toplam	5.254

Öğrenci Memnuniyet Anketi

2023 yılında öğrenci bilgi sistemine kayıtlı 3007 öğrenciye 5’li likertle öğrenci memnuniyet ölçmek için üniversite hizmetlerine yönelik 17 soru sorulmuştur.

Şekil 17. Yeni Kayıtlı Öğrenci Memnuniyet Anketi Katılımcı Sayıları

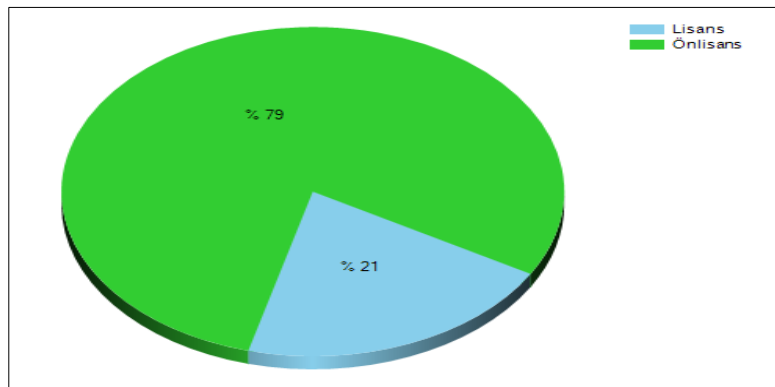
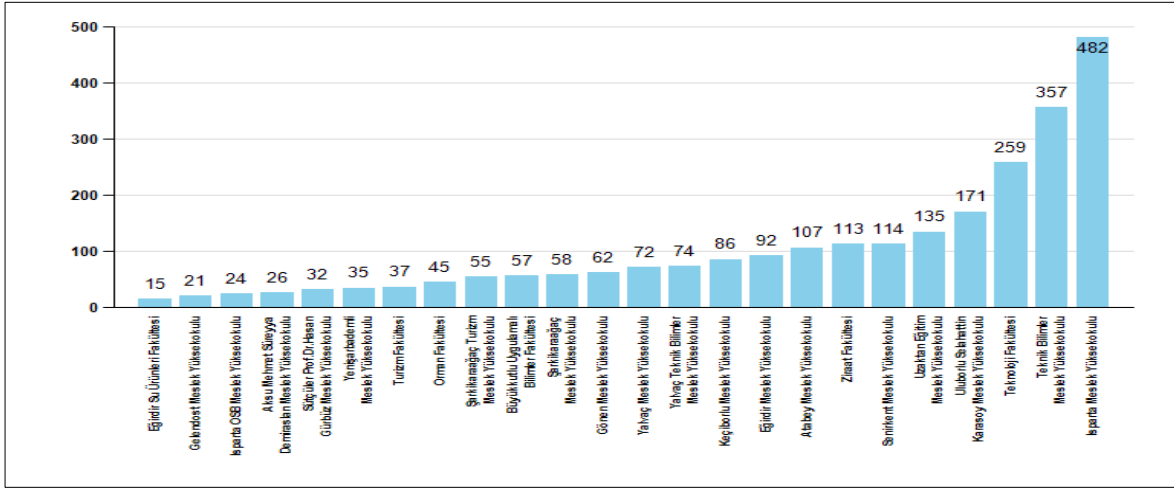

Ankete katılan öğrencilerin 526’sı lisans olup 2003’ü ise önlisans düzeyindedir.

Isparta Uygulamalı Bilimler Üniversitesi 2023 yılı yeni öğrenci memnuniyete ilişkin ortalaması 3,52 bulunmuştur. Ankete katılan bu 2529 kişiden kontrol sorusunu doğru işaretleyen 1660 kişi ile ölçek sonuçları değerlendirilmiştir.

Yukarıda öğrencilerin memnuniyetini ölçmede kullanılan 18 soruluk ölçekten elde edilen verilere ait tanıtıcı istatistikler aşağıda verilmiştir. Her bir soruya verilen 5’li likert tipte elde edilen verilerden elde edilen ortalamalar incelendiğinde ölçekteki her bir soruya ait ortalamaların 3 ten büyük olduğu

görülmektedir. 5, 8 ve 12. soruların ortalamasının 3'e yakın oluşu "Isparta Uygulamalı Bilimler Üniversitesinde bulunan derslik ve amfilerin donanımı yeterlidir." yani derslik ve amfi donanımlarının gözden geçirilmesi gerekliliğini, "Üniversitemizin kampüs içi sosyal alanları yeterli düzeydedir." kampüs içi sosyal alanların zenginleşmesinin sağlanması, "Üniversitemiz yeterli teknolojik donanıma sahiptir." yine öğrencilerin teknolojik donanımın artırılması hususunda var ama daha da artırılmalı şeklinde yorumlanabilir. Üniversitemiz SDÜ'den ayrılarak yeniden kurulan yani yeniden yapılandırılan bir üniversite olmasından dolayı zamanla bu tür gerek fiziksel gerekse de teknolojik donanımın tamamlanacağı düşünülmektedir. Yine sosyal alanlarında kısa sürede artacağı bu süreçte düşünülmektedir.

Soru No	Soru Metni	Ortalama	Standart Hata	Standart Sapma
1	Isparta Uygulamalı Bilimler Üniversitesi internet sayfası yeterli ve isteklerime cevap vermektedir.	3,5536	0,0243	0,99007
2	Isparta Uygulamalı Bilimler Üniversitesine geldiğimde yapılan oryantasyon programı adaptasyon sürecimi hızlandırdı.	3,4657	0,0246	1,00242
3	Isparta Uygulamalı Bilimler Üniversitesinin sunacağı eğitim öğretim ile iyi bir mesleki eğitim alacağıma inanıyorum.	3,8181	0,0191	0,77835
4	Isparta Uygulamalı Bilimler Üniversitesinde mesleki gelişimime katkı sağlayabilecek uygulamalar bulunmaktadır.	3,6801	0,02119	0,86355
5	Isparta Uygulamalı Bilimler Üniversitesinde bulunan derslik ve amfilerin donanımı yeterlidir.	3,1301	0,02761	1,12506
6	Üniversitemizde ilgi ve yeteneklerime uygun öğrenci toplulukları bulunmaktadır.	3,4313	0,02446	0,99643
7	Kütüphane fiziki yönden ve donanım açısından yeterlidir.	3,406	0,02464	1,00401
8	Üniversitemizin kampüs içi sosyal alanları yeterli düzeydedir.	3,1072	0,02846	1,15963
9	Üniversitemizin kampüs içi ulaşım sorunu bulunmamaktadır.	3,4524	0,02702	1,10105
10	Üniversitemizin kampüsü içinde bulunan kafeterya hizmetleri ihtiyaçlarımı karşılayabilecek niteliktedir.	3,4392	0,02584	1,05281
11	Kontrol sorusu- Bu soruyu okuduysanız Katılıyorum'u işaretleyiniz.	1660 öğrenci doğru işaretlemiştir.		
12	Üniversitemiz yeterli teknolojik donanıma sahiptir.	3,2307	0,02495	1,01663
13	Üniversitemizin idari personelleri iletişime açıktır.	3,8018	0,02059	0,839
14	Üniversitemizin akademik personelleri ders içi ve ders dışında iletişime açıktır.	3,8861	0,01971	0,8029
15	Üniversitemiz yeterli düzeyde yeşil alana sahiptir.	3,809	0,02344	0,95482
16	Üniversitemiz uluslararası nitelikler barındırmaktadır.	3,3904	0,02235	0,91041
17	Üniversitemde farklı alanlarda kurslar verilmektedir.	3,3386	0,02301	0,93738

Yukarıda tüm soruların verilen değer ortalamalarının 3'ten büyük olduğu belirtilmiş ve wilcoxon işaret testi ile önem kontrolü yapılmıştır. Tüm sorularda p değerlerinin 0.05 önem düzeyinde istatistik olarak önemli oldukları görülmüştür.

Aşağıda çubuklu diyagramlarla her bir soruya verilen 5'li likert cevapların dağılımı sayı ve yüzde ile birlikte gösterilmiştir.

Tüm soruların geneli incelendiğinde 4 (katılıyorum) cevabının en yüksek frekansa sahip olduğu görülmüştür.

Eski Kayıtlı Öğrenci Memnuniyet Anketi Sonuçları

2023 yılında öğrenci bilgi sisteminde eski kayıtlı öğrencilere 5'li likertle üniversite hizmetlerine yönelik 26 soru sorulmuştur. Şekil 24 ankete katılan öğrenci sayılarını göstermektedir. Anket toplam 7130 öğrenciye uygulanmış olup bu öğrencilerin Fakülte, Yüksekokul ve Meslek Yüksekokullarına dağılımı aşağıdaki diyagram grafiği ile gösterilmiştir.

Şekil 18. Eski Kayıtlı Öğrenci Memnuniyet Anketi Katılımcı Sayıları

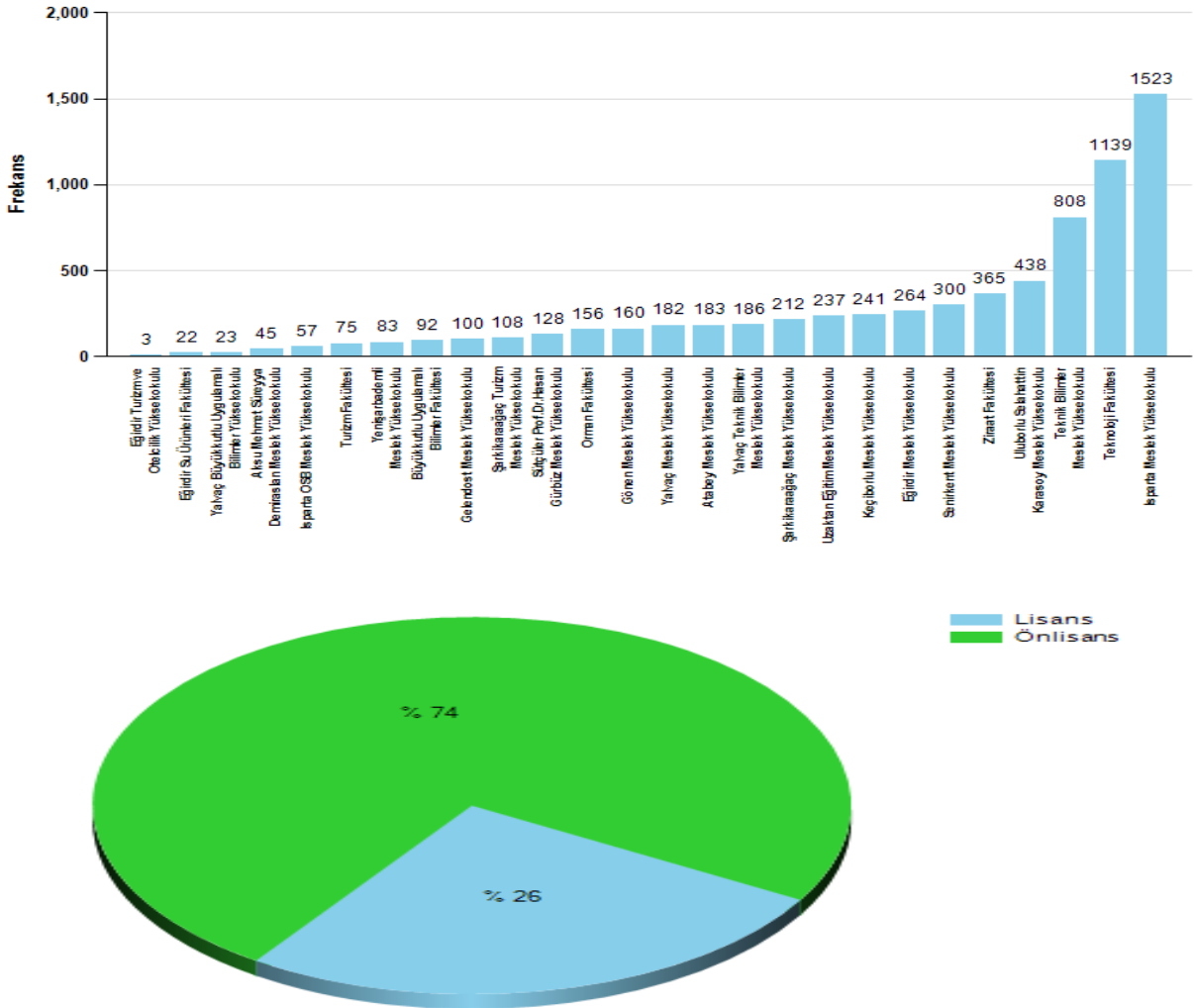

Ankete katılan öğrencilerin 1875'i lisans olup 5255'i ise ön lisanslıdır.

İsparta Uygulamalı Bilimler Üniversitesi 2023 yılı eski öğrenci memnuniyetine ilişkin ortalama 3,63 bulunmuştur.

Ankete katılan bu 7130 kişiden kontrol sorusunu doğru işaretleyen 3748 kişi ile ölçek sonuçları değerlendirilmiştir.

Yukarıda öğrencilerin memnuniyetini ölçmede kullanılan 26 soruluk ölçekten elde edilen verilere ait tanıtıcı istatistikler aşağıda verilmiştir. Her bir soruya verilen 5'li likert tipte elde edilen verilerden elde edilen ortalamalar incelendiğinde ölçekteki her bir soruya ait ortalamaların 3'ten büyük olduğu görülmektedir. 12. soru ortalamasının 3'e yakın oluşu "Üniversite hızlı bir internet ağı mevcut olup öğrencilerin yararlanmasına imkân sunulmaktadır." yani internet ağının gözden geçirilmesi gerektiği şeklinde yorumlanabilir.

Yukarıda tüm soruların verilen değer ortalamalarının 3'ten büyük olduğu belirtilmiş ve wilcoxon işaret testi ile önem kontrolü yapılmıştır. Tüm sorularda p değerlerinin 0.05 önem düzeyinde istatistik olarak önemli oldukları görülmüştür.

Aşağıda çubuklu diyagramlarla her bir soruya verilen 5'li likert cevapların dağılımı sayı ve yüzde ile birlikte gösterilmiştir.

Tüm soruların geneli incelendiğinde 4 (katılıyorum) cevabının en yüksek frekansa sahip olduğu görülmüştür.

Tablo 76. Eski Kayıtlı Öğrenci Memnuniyet Anketi Sonuçları

Soru No	Soru Metni	Ortalama	Standart Hata	Standart Sapma
1	Üniversitemiz öğretim elemanları derslerine girmekte alanımızla ilgili yeterli bilgi ve eğitim sunmaktadır	3,8252	0,0147	0,89992
2	Yabancı dil eğitimi aldığım dönemde verilen eğitim benim için yeterliydi	3,3231	0,01831	1,12113
3	Üniversitemiz rektör ve rektör yardımcılarının her türlü eksiklikleri giderme çabası içerisinde olduklarını düşünüyorum	3,6174	0,01593	0,97546
4	Fakülte dekan ve dekan yardımcılarımız (MYO müdür ve yardımcılarını enstitü müdür ve yardımcılarının) her türlü eksiklikleri giderme çabası içerisinde olduklarını düşünüyorum	3,6726	0,01537	0,94092
5	Bölümümün öğretim elemanları eğitim ve öğretim dönemlerinde alanımızda daha iyi olabilmemiz için gerekli desteği bize sunmaktadırlar	3,8436	0,01436	0,8792
6	Bölüm idari personelin yaklaşımı ve tutumu olumlu ve sorunlarımızı çözme çabası içerisinde	3,7986	0,01436	0,87897
7	Öğrenci işleri personelinin yaklaşımı ve tutumu olumlu ve sorunlarımızı çözme çabası içerisinde	3,7062	0,01579	0,9667
8	Gerek fakültemizin fiziki temizliği gerekse de dersliklerimizin donanımı yeterlidir	3,567	0,01643	1,00575
9	Üniversitemizde mesleğime yönelik kaynak kitap ve materyal desteğini kütüphane hizmetlerinden sağlayabilmekteyim	3,6043	0,01563	0,95707
10	Üniversitemizde kafeterya imkanları öğrenciler için yeterlidir	3,4386	0,01808	1,10714
11	Üniversitemiz bünyesinde mevcut yemekhane hizmetleri yeterlidir	3,5539	0,01639	1,00335
12	Üniversite hızlı bir internet ağı mevcut olup öğrencilerin yararlanmasına imkân sunulmaktadır	3,2655	0,01948	1,19232
13	Öğrenci bilgi sistemine giriş de sıkıntı yaşamamakta ve istediğim bilgilere ulaşabilmekteyim	3,8236	0,01403	0,85862

14	İkamet ettiğim bölgeden üniversitemize toplu taşıma kullanarak ulaşabilmekteyim	3,6724	0,01634	1,00062
15	Üniversitemiz bünyesindeki ibadet alanları yeterlidir	3,7932	0,01319	0,80775
16	Üniversitemiz spor tesisleri öğrenci kullanımına sunulmakta ve fiziki donanım olarak da ihtiyaçları karşılamaktadır	3,424	0,01724	1,05536
17	Bu soruyu okuduysanız Katılıyorum'u işaretleyiniz	3748 öğrenci Katılıyorum işaretlemiştir.		
18	Üniversitemizde tiyatro, konser, sergi, festival ve benzeri etkinlikler yapılmaktadır	3,4493	0,01725	1,05587
19	Üniversitemizde söyleşi, panel, kongre ve kurs gibi bilimsel etkinlikler yapılmaktadır	3,5739	0,01517	0,92882
20	Üniversitemiz bünyesinde kırtasiye ve fotokopi ihtiyaçlarını giderecek altyapı mevcuttur	3,5806	0,01588	0,97235
21	Üniversitemiz öğrenci kulüpleri aktif olarak faaliyet vermekte ve istediğimiz kulübe katılma imkânımız sağlanmaktadır	3,6099	0,01558	0,95365
22	Üniversitemizde Erasmus öğrenci değişim programı mevcut olup başarılı öğrenciler bundan faydalanabilmektedir	3,6153	0,01417	0,86771
23	Üniversitemiz Erasmus öğrenci değişim programı hakkında belirli aralıklarla bizleri bilgilendirmektedir.	3,4645	0,01653	1,01211
24	Kendimi üniversitemde güvende hissedebileceğim güvenlik hizmetleri mevcuttur	3,7225	0,01421	0,8702
25	Üniversitemiz temizlik ve hijyen bakımından yeterli duyarlılığa sahiptir	3,6355	0,01575	0,96401
26	Üniversitemiz bünyesinde ISUBÜ mobil adı altında bir uygulama mevcut olup kullanımını kolay ve faydalı bulmaktayım.	3,9298	0,01367	0,83692

Öğretim Elemanı ve Ders Değerlendirme Anketi

2022-2023 eğitim-öğretim yılı güz döneminde 94.688 öğrenciye 5'li likertle öğretim elemanı ve ders değerlendirme oranlarını ölçmek için 12 adet soru sorulmuştur.

Üniversitenin ders değerlendirme memnuniyet düzeylerine baktığımızda; tüm sorulardan memnuniyet oranları yeterli düzeydedir. Kalite Koordinatörlüğü önerisi ile 19.12.2022 tarihinde Anket Geliştirme ve Değerlendirme komisyonu kurulmuş olup 2023 yılında anketlerin yenilenmesi çalışmaları kapsamında Ders Değerlendirme Anketi cevaplarına *Ne Katılıyorum Ne Katılmıyorum*, Öğretim Elemanı Değerlendirme Anketi cevaplarına ise *Kararsızım* seçeneği eklenmiş sonuçlar üniversitemiz tarafından değerlendirilmiştir.

Ders Değerlendirme Anketi Soruları	Hiç Katılmıyorum	Katılmıyorum	Ne Katılıyorum Ne Katılmıyorum	Katılıyorum	Tamamen Katılıyorum
1. İlk derslerde dersin içeriği ve süreci (ders izlencesi) ile ilgili bilgilendirildim.	<input type="checkbox"/>	<input type="checkbox"/>	<input type="checkbox"/>	<input type="checkbox"/>	<input type="checkbox"/>
2. Ders mesleki gelişimime katkı sağlar.	<input type="checkbox"/>	<input type="checkbox"/>	<input type="checkbox"/>	<input type="checkbox"/>	<input type="checkbox"/>
3. Ders bireysel gelişimime katkı sağlar.	<input type="checkbox"/>	<input type="checkbox"/>	<input type="checkbox"/>	<input type="checkbox"/>	<input type="checkbox"/>
4. Sınav ve ödevler dersin içeriğiyle uyumludur.	<input type="checkbox"/>	<input type="checkbox"/>	<input type="checkbox"/>	<input type="checkbox"/>	<input type="checkbox"/>

Öğretim Elemanı Değerlendirme Anketi Soruları	Hiç memnun değilim	Memnun değilim	Kararsızım	Memnunum	Çok memnunum
1-Ders anlatımı	<input type="checkbox"/>	<input type="checkbox"/>	<input type="checkbox"/>	<input type="checkbox"/>	<input type="checkbox"/>
2-Dersle ilgili sorulara cevap verme yetkinliği	<input type="checkbox"/>	<input type="checkbox"/>	<input type="checkbox"/>	<input type="checkbox"/>	<input type="checkbox"/>
3-Derse katılımı özendirmesi	<input type="checkbox"/>	<input type="checkbox"/>	<input type="checkbox"/>	<input type="checkbox"/>	<input type="checkbox"/>
4-Dersin süresini verimli kullanması	<input type="checkbox"/>	<input type="checkbox"/>	<input type="checkbox"/>	<input type="checkbox"/>	<input type="checkbox"/>
5-Her türlü fikre karşı açık davranması	<input type="checkbox"/>	<input type="checkbox"/>	<input type="checkbox"/>	<input type="checkbox"/>	<input type="checkbox"/>
6-Sınavları ve diğer ders çıktılarını adil değerlendirmesi	<input type="checkbox"/>	<input type="checkbox"/>	<input type="checkbox"/>	<input type="checkbox"/>	<input type="checkbox"/>
7-İhtiyaç duyulduğunda ulaşılabilirliği/erişilebilirliği	<input type="checkbox"/>	<input type="checkbox"/>	<input type="checkbox"/>	<input type="checkbox"/>	<input type="checkbox"/>
8- Ders materyalleri güncel ve yeterlidir.	<input type="checkbox"/>	<input type="checkbox"/>	<input type="checkbox"/>	<input type="checkbox"/>	<input type="checkbox"/>

Tablo 77. Ders Değerlendirme Anketi Sonuçları

Birime Göre Ders Değerlendirme Anketi Soruları	2022-2023 Güz Dönemi				2022-2023 Bahar Dönemi			
	1-İlk derslerde dersin içeriğine süreci (ders izlencesi) ile ilgili bilgilendirildim	2-Ders mesleki gelişimime katkı sağlar	3-Ders bireysel gelişimime katkı sağlar	4-Sınav ve ödevler dersin içeriğiyle uyumludur.	1-İlk derslerde dersin içeriğine süreci (ders izlencesi) ile ilgili	2-Ders mesleki gelişimime katkı sağlar	3-Ders bireysel gelişimime katkı sağlar	4-Sınav ve ödevler dersin içeriğiyle uyumludur.
Aksu Mehmet Süreyya Demiraslan Meslek Yüksekokulu	4.28	4.28	4.28	4.29	4.10	4.12	4.10	4.12
Atabey Meslek Yüksekokulu	4.46	4.45	4.45	4.46	4.21	4.22	4.21	4.22
Büyüköktül Uygulamalı Bilimler Fakültesi	4.07	4.07	4.05	4.08	4.15	4.12	4.12	4.15
Eğirdir Meslek Yüksekokulu	4.32	4.30	4.29	4.31	4.27	4.27	4.26	4.27
Eğirdir Su Ürünleri Fakültesi	4.76	4.73	4.73	4.78	4.58	4.58	4.55	4.60
Eğirdir Turizm ve Otelcilik Yüksekokulu	4.29	4.29	4.29	4.29	4.00	4.00	4.00	4.00
Gelendost Meslek Yüksekokulu	4.28	4.26	4.25	4.29	4.24	4.24	4.24	4.26
Gönen Meslek Yüksekokulu	4.19	4.18	4.18	4.20	4.20	4.19	4.18	4.20
Isparta Meslek Yüksekokulu	4.27	4.26	4.25	4.26	4.18	4.18	4.16	4.18
Isparta OSB Meslek Yüksekokulu	4.29	4.24	4.26	4.29	4.11	4.08	4.06	4.12
Keçiborlu Meslek Yüksekokulu	4.15	4.10	4.09	4.13	4.14	4.14	4.13	4.13
Orman Fakültesi	4.41	4.38	4.37	4.40	4.29	4.30	4.28	4.28
Senirkent Meslek Yüksekokulu	4.33	4.33	4.32	4.34	4.20	4.19	4.17	4.18
Sütçüler Prof.Dr.Hasan Gürbüz Meslek Yüksekokulu	4.47	4.47	4.46	4.47	4.51	4.51	4.51	4.53
Şarkikaraağaç Meslek Yüksekokulu	4.46	4.47	4.47	4.46	4.37	4.38	4.38	4.39
Şarkikaraağaç Turizm Meslek Yüksekokulu	4.28	4.27	4.25	4.29	4.08	4.07	4.07	4.09
Teknik Bilimler Meslek Yüksekokulu	4.31	4.29	4.28	4.31	4.17	4.17	4.16	4.18
Teknoloji Fakültesi	4.15	4.11	4.10	4.14	4.09	4.06	4.03	4.06
Uzaktan Eğitim Meslek Yüksekokulu	3.50	3.46	3.47	3.47	3.47	3.45	3.45	3.47

Birime Göre Ders Değerlendirme Anketi Soruları	2022-2023 Güz Dönemi				2022-2023 Bahar Dönemi			
	1-İlk derslerde dersin içeriği ve süreci (ders izlencesi) ile ilgili bilgilendirildim	2-Ders mesleki gelişimime katkı sağlar	3-Ders bireysel gelişimime katkı sağlar	4-Sınav ve ödevler dersin içeriğiyle uyumludur.	1-İlk derslerde dersin içeriği ve süreci (ders izlencesi) ile ilgili	2-Ders mesleki gelişimime katkı sağlar	3-Ders bireysel gelişimime katkı sağlar	4-Sınav ve ödevler dersin içeriğiyle uyumludur.
Uluborlu Selahattin Karasoy Meslek Yüksekokulu	4.22	4.20	4.21	4.23	4.23	4.21	4.21	4.23
Uzaktan Eğitim Meslek Yüksekokulu	4.36	4.34	4.32	4.39	4.38	4.35	4.34	4.38
Yalvaç Büyükkutlu Uygulamalı Bilimler Yüksekokulu	4.28	4.24	4.27	4.26	4.01	4.02	4.01	4.01
Yalvaç Meslek Yüksekokulu	4.40	4.40	4.39	4.40	4.24	4.24	4.24	4.24
Yalvaç Teknik Bilimler Meslek Yüksekokulu	4.31	4.30	4.30	4.32	4.32	4.32	4.32	4.32
Yenişarbademli Meslek Yüksekokulu	4.53	4.52	4.53	4.54	4.49	4.48	4.46	4.48
Ziraat Fakültesi	4.19	4.18	4.17	4.18	4.18	4.16	4.14	4.17
ÜNİVERSİTE ORTALAMASI	4.29	4.27	4.26	4.29	4.22	4.21	4.20	4.21

Tablo 78. Öğretim Elemanı Değerlendirme Anketi Sonuçları

Birime Göre ÖE Değerlendirme Anketi Soruları	2022-2023 Güz Dönemi								2022-2023 Bahar Dönemi							
	1-Ders anlatımı	2-Dersle ilgili sorulara cevap verme yetkinliği	3-Derse katılımı özendirilmesi	4-Dersin süresini verimli kullanması	5-Her türlü fikre karşı açık davranması	6-Sınavları ve diğer ders çıktılarını adil değerlendirmesi	7-İhtiyaç duyulduğunda ulaşılabilirliği/erişilebilirliği	8- Ders materyalleri güncel ve yeterlidir	1-Ders anlatımı	2-Dersle ilgili sorulara cevap verme yetkinliği	3-Derse katılımı özendirilmesi	4-Dersin süresini verimli kullanması	5-Her türlü fikre karşı açık davranması	6-Sınavları ve diğer ders çıktılarını adil değerlendirmesi	7-İhtiyaç duyulduğunda ulaşılabilirliği/erişilebilirliği	8- Ders materyalleri güncel ve yeterlidir
Aksu Mehmet Süreyya Demiraslan Meslek Yüksekokulu	4.30	4.31	4.29	4.30	4.29	4.27	4.29	4.27	4.13	4.14	4.11	4.14	4.12	4.12	4.10	4.09
Atabey Meslek Yüksekokulu	4.44	4.44	4.43	4.44	4.43	4.44	4.44	4.44	4.23	4.23	4.21	4.22	4.21	4.20	4.21	4.21
Büyüküktü Uygulamalı Bilimler Fakültesi	4.06	4.08	4.04	4.06	4.07	4.07	4.05	4.05	4.13	4.16	4.12	4.16	4.14	4.11	4.11	4.11
Eğirdir Meslek Yüksekokulu	4.32	4.31	4.29	4.32	4.31	4.30	4.28	4.29	4.27	4.27	4.25	4.26	4.26	4.24	4.23	4.24
Eğirdir Su Ürünleri Fakültesi	4.79	4.79	4.77	4.79	4.79	4.80	4.80	4.77	4.57	4.57	4.56	4.56	4.58	4.55	4.54	4.54
Eğirdir Turizm ve Otelcilik Yüksekokulu	4.29	4.29	4.29	4.29	4.29	4.29	4.29	4.29	4.50	4.00	3.50	4.00	4.00	3.00	4.00	4.00
Gelendost Meslek Yüksekokulu	4.29	4.30	4.26	4.28	4.27	4.28	4.28	4.27	4.24	4.25	4.23	4.26	4.23	4.26	4.25	4.27
Gönen Meslek Yüksekokulu	4.20	4.20	4.18	4.18	4.18	4.17	4.17	4.15	4.21	4.21	4.20	4.22	4.23	4.18	4.19	4.17
Isparta Meslek Yüksekokulu	4.26	4.26	4.24	4.27	4.26	4.26	4.25	4.25	4.18	4.18	4.17	4.18	4.18	4.17	4.16	4.17

Birime Göre ÖE Değerlendirme Anketi Soruları	2022-2023 Güz Dönemi								2022-2023 Bahar Dönemi							
	1-Ders anlatımı	2-Dersle ilgili sorulara cevap verme yetkinliği	3-Derse katılımı özendirilmesi	4-Dersin süresini verimli kullanması	5-Her türlü fikre karşı açık davranması	6-Sınavları ve diğer ders çıktılarını adili değerlendirilmesi	7-İhtiyaç duyulduğunda ulaşılabilirliği/erişilebilirliği	8- Ders materyalleri güncel ve yeterlidir	1-Ders anlatımı	2-Dersle ilgili sorulara cevap verme yetkinliği	3-Derse katılımı özendirilmesi	4-Dersin süresini verimli kullanması	5-Her türlü fikre karşı açık davranması	6-Sınavları ve diğer ders çıktılarını adili değerlendirilmesi	7-İhtiyaç duyulduğunda ulaşılabilirliği/erişilebilirliği	8- Ders materyalleri güncel ve yeterlidir
Isparta OSB Meslek Yüksekokulu	4.24	4.28	4.23	4.27	4.30	4.27	4.29	4.27	4.00	4.05	4.00	4.08	4.05	4.03	4.04	3.96
Keçiborlu Meslek Yüksekokulu	4.11	4.13	4.11	4.12	4.12	4.11	4.11	4.09	4.16	4.15	4.15	4.15	4.14	4.14	4.14	4.14
Orman Fakültesi	4.40	4.40	4.37	4.40	4.41	4.40	4.41	4.38	4.29	4.30	4.27	4.29	4.31	4.28	4.29	4.27
Senirkent Meslek Yüksekokulu	4.32	4.32	4.31	4.32	4.32	4.33	4.31	4.30	4.19	4.19	4.17	4.19	4.18	4.18	4.18	4.17
Sütçüler Prof.Dr.Hasan Gürbüz Meslek Yüksekokulu	4.48	4.48	4.47	4.47	4.47	4.47	4.48	4.48	4.52	4.52	4.52	4.52	4.52	4.52	4.51	4.51
Şarkikaraağaç Meslek Yüksekokulu	4.46	4.46	4.45	4.46	4.46	4.44	4.45	4.43	4.38	4.38	4.36	4.37	4.38	4.37	4.36	4.34
Şarkikaraağaç Turizm Meslek Yüksekokulu	4.26	4.28	4.25	4.27	4.26	4.28	4.25	4.26	4.11	4.12	4.09	4.10	4.09	4.09	4.07	4.09
Teknik Bilimler Meslek Yüksekokulu	4.30	4.30	4.28	4.30	4.30	4.29	4.29	4.28	4.17	4.17	4.14	4.16	4.17	4.16	4.15	4.16
Teknoloji Fakültesi	4.11	4.13	4.07	4.11	4.13	4.12	4.12	4.10	4.05	4.07	4.02	4.05	4.07	4.05	4.06	4.04

Birime Göre ÖE Değerlendirme Anketi Soruları	2022-2023 Güz Dönemi								2022-2023 Bahar Dönemi							
	1-Ders anlatımı	2-Dersle ilgili sorulara cevap verme yetkinliği	3-Derse katılımı özendirilmesi	4-Dersin süresini verimli kullanması	5-Her türlü fikre karşı açık davranması	6-Sınavları ve diğer ders çıktılarını adili değerlendirilmesi	7-İhtiyaç duyulduğunda ulaşılabilirliği/erişilebilirliği	8- Ders materyalleri güncel ve yeterlidir	1-Ders anlatımı	2-Dersle ilgili sorulara cevap verme yetkinliği	3-Derse katılımı özendirilmesi	4-Dersin süresini verimli kullanması	5-Her türlü fikre karşı açık davranması	6-Sınavları ve diğer ders çıktılarını adili değerlendirilmesi	7-İhtiyaç duyulduğunda ulaşılabilirliği/erişilebilirliği	8- Ders materyalleri güncel ve yeterlidir
Uluborlu Selahattin Karasoy Meslek Yüksekokulu	4.22	4.22	4.21	4.22	4.22	4.20	4.22	4.20	4.23	4.23	4.22	4.24	4.23	4.20	4.22	4.21
Uzaktan Eğitim Meslek Yüksekokulu	4.37	4.37	4.33	4.38	4.37	4.36	4.29	4.34	4.35	4.37	4.30	4.36	4.37	4.35	4.33	4.32
Yalvaç Büyükkutlu Uygulamalı Bilimler Yüksekokulu	4.24	4.26	4.24	4.29	4.29	4.25	4.28	4.27	3.92	3.91	3.92	3.97	3.97	3.95	3.96	4.01
Yalvaç Meslek Yüksekokulu	4.37	4.38	4.36	4.37	4.38	4.39	4.37	4.36	4.25	4.25	4.24	4.25	4.26	4.25	4.24	4.24
Yalvaç Teknik Bilimler Meslek Yüksekokulu	4.30	4.31	4.29	4.32	4.32	4.30	4.30	4.28	4.31	4.33	4.31	4.32	4.32	4.30	4.30	4.32
Yenişarbademli Meslek Yüksekokulu	4.53	4.52	4.52	4.52	4.52	4.52	4.52	4.51	4.49	4.50	4.49	4.49	4.50	4.49	4.50	4.48
Ziraat Fakültesi	4.16	4.19	4.14	4.18	4.17	4.17	4.17	4.16	4.17	4.18	4.15	4.17	4.18	4.16	4.17	4.16
ÜNİVERSİTE ORTALAMASI	4.29	4.30	4.28	4.28	4.27	4.28	4.27	4.23	4.21	4.22	4.19	4.21	4.22	4.20	4.20	4.20

Tablo 79. Lisansüstü Öğrencilerin Toplam Öğrenciler İçindeki Payı

Lisansüstü Öğrencilerinin Toplam Öğrenciler İçindeki Payı		
Lisansüstü Öğr. Sayısı	Toplam Öğr. Sayısı	Oran
1.117	26.778	4.17

Tablo 80. Öğrenci Başına Düşen Eğitim Alanı

Öğrenci Başına Düşen Eğitim Alanı		
Öğrenci Sayısı	Toplam Alan	Alan
26.778	39.923	1.49

Tablo 81. Öğrenci Başına Düşen Kapalı Alan

Öğrenci Başına Düşen Kapalı alan		
Öğrenci Sayısı	Toplam Kapalı Alan	Alan
26.778	130.273	4.86

Tablo 82. Öğretim Üyesi Başına Düşen Öğrenci Sayısı

Öğretim Üyesi Başına Düşen Öğrenci Sayısı		
Öğrenci Sayısı	Toplam Hoca Sayısı	Oran
26.778	697	38,4

Tablo 83. Doktora Eğitimini Tamamlayan Öğrenci Sayısı

Lisansüstü Eğitim Enstitüsü Doktora Mezun Sayıları			
	E	K	Toplam
Bahçe Bitkileri	0	1	1
Bitki Koruma	0	2	2
Elektrik-Elektronik Mühendisliği	1	0	1
Enerji Sistemleri Mühendisliği	6	1	7
Makine Mühendisliği	2	2	4
Orman Mühendisliği	3	5	8
Su Ürünleri Avlama ve İşleme Teknolojisi	2	0	2
Su Ürünleri Temel Bilimler	2	0	2
Toprak Bilimi ve Bitki Besleme	2	1	3
Tarla Bitkileri	3	0	3
Tarımsal Biyoteknoloji	3	0	3
Tarım Makineleri ve Tek. Mühendisliği	1	0	1
Zootekni	1	0	1
Toplam	26	12	38

Tablo 84. Eğitim Program Süresinde Bitirilme Oranı

Birim	Program Süresinde Bitiren Sayısı	Toplam Mezun Sayısı	Oran
Aksu Mehmet Süreyya Demiraslan Meslek Yüksekokulu	17	36	47
Atabey Meslek Yüksekokulu	121	171	70
Büyükkutlu Uygulamalı Bilimler Fakültesi	3	5	60
Eğirdir Meslek Yüksekokulu	93	180	51
Eğirdir Su Ürünleri Fakültesi	3	4	75
Gelendost Meslek Yüksekokulu	37	53	69
Gönen Meslek Yüksekokulu	48	103	46
Isparta Meslek Yüksekokulu	287	741	38
Isparta OSB Meslek Yüksekokulu	8	19	42
Keçiborlu Meslek Yüksekokulu	41	131	31
Orman Fakültesi	48	61	78
Senirkent Meslek Yüksekokulu	85	162	52
Sütçüler Prof.Dr.Hasan Gürbüz Meslek Yüksekokulu	120	127	94
Şarkikaraağaç Meslek Yüksekokulu	116	182	63
Şarkikaraağaç Turizm Meslek Yüksekokulu	31	127	24
Teknik Bilimler Meslek Yüksekokulu	194	434	44
Teknoloji Fakültesi	97	350	27
Turizm Fakültesi	28	28	100
Uluborlu Selahattin Karasoy Meslek Yüksekokulu	53	210	25
Şarkikaraağaç Turizm Meslek Yüksekokulu	31	127	24
Teknik Bilimler Meslek Yüksekokulu	194	434	44
Teknoloji Fakültesi	97	350	27
Uzaktan Eğitim Meslek Yüksekokulu	89	136	65

Birim	Program Süresinde Bitiren Sayısı	Toplam Mezun Sayısı	Oran
Yalvaç Büyükkutlu Uygulamalı Bilimler Yüksekokulu	15	31	48
Yalvaç Meslek Yüksekokulu	130	162	80
Yalvaç Teknik Bilimler Meslek Yüksekokulu	45	100	45
Yenişarbademli Meslek Yüksekokulu	80	96	83
Ziraat Fakültesi	84	119	70
<i>Toplam</i>	<i>1.873</i>	<i>3.768</i>	<i>49.71</i>

Tablo 85. Erişilebilen Ders Bilgi Paketi Oranları

Birim	İçerik Girilen Ders Sayısı	Toplam Açılan Ders Sayısı	Oran
Aksu Mehmet Süreyya Demiraslan Meslek Yüksekokulu	160	160	100
Atabey Meslek Yüksekokulu	265	275	96
Büyükkutlu Uygulamalı Bilimler Fakültesi	126	139	90
Eğirdir Meslek Yüksekokulu	180	181	99
Eğirdir Su Ürünleri Fakültesi	103	103	100
Eğirdir Turizm ve Otelcilik Yüksekokulu	29	32	90
Gelendost Meslek Yüksekokulu	181	186	97
Gönen Meslek Yüksekokulu	303	304	99
Isparta Meslek Yüksekokulu	397	412	96
Isparta OSB Meslek Yüksekokulu	50	59	84
Keçiborlu Meslek Yüksekokulu	401	402	99
Orman Fakültesi	155	155	100
Senirkent Meslek Yüksekokulu	197	203	97
Sütçüler Prof.Dr.Hasan Gürbüz Meslek Yüksekokulu	233	237	98
Şarkikaraağaç Meslek Yüksekokulu	166	166	100
Şarkikaraağaç Turizm Meslek Yüksekokulu	28	31	90
Teknik Bilimler Meslek Yüksekokulu	548	548	100
Teknoloji Fakültesi	379	391	96
Turizm Fakültesi	128	128	100
Uluborlu Selahattin Karasoy Meslek Yüksekokulu	292	293	99
Uzaktan Eğitim Meslek Yüksekokulu	175	196	89

Birim	İçerik Girilen Ders Sayısı	Toplam Açılan Ders Sayısı	Oran
Yalvaç Büyükkutlu Uygulamalı Bilimler Yüksekokulu	25	30	83
Yalvaç Meslek Yüksekokulu	203	213	95
Yalvaç Teknik Bilimler Meslek Yüksekokulu	211	214	98
Yenişarbademli Meslek Yüksekokulu	108	119	90
Ziraat Fakültesi	865	976	88
<i>Toplam</i>	<i>5908</i>	<i>6153</i>	<i>96.02</i>
Yalvaç Büyükkutlu Uygulamalı Bilimler Yüksekokulu	25	30	83
Yalvaç Meslek Yüksekokulu	203	213	95
Yalvaç Teknik Bilimler Meslek Yüksekokulu	211	214	98
Yenişarbademli Meslek Yüksekokulu	108	119	90
Ziraat Fakültesi	865	976	88
<i>Toplam</i>	<i>5.908</i>	<i>6.153</i>	<i>96.02</i>

6-Yönetim ve İç Kontrol Sistemi

İç Kontrol, Kamu idarelerinin amaçlarına belirlenmiş politikalara ve mevzuata uygun olarak faaliyetlerin etkili, ekonomik ve verimli bir şekilde yürütülmesini, varlık ve kaynakların korunmasını, muhasebe kayıtlarının doğru ve tam olarak tutulmasını, mali bilgi ve yönetim bilgisinin zamanında ve güvenilir olarak üretilmesini sağlamak üzere idare tarafından oluşturulan organizasyon, yöntem ve süreçle iç denetimi kapsayan mali ve diğer kontroller bütünüdür.

Görev ve yetkileri çerçevesinde, mali yönetim ve iç kontrol süreçlerine ilişkin standartlar ve yöntemler Hazine ve Maliye Bakanlığınca, iç denetime ilişkin standartlar ve yöntemler ise İç Denetim Koordinasyon Kurulu tarafından belirlenir, geliştirilir ve uyumlaştırılır. Bunlar ayrıca, sistemlerin koordinasyonunu sağlar ve kamu idarelerine rehberlik hizmeti verir.

Üniversitemizde iç kontrol sistemi çalışmaları kapsamında Strateji Geliştirme Daire Başkanlığı bünyesinde ve koordinasyonluğunda 2023 yılında aşağıdaki çalışmalar yürütülmüştür:

Üniversitemiz Kamu İç Kontrol Standartlarına Uyum Eylem Planı kapsamında İç kontrol sistemi ve işleyişiyle ilgili personele farkındalık oluşturmak için Afiş, e- Bülten, Broşür ve Video vb. dijital materyaller hazırlanarak Web sitemizde yayımlandı. Tüm Personelimize e -posta yolu ile belirli dönemlerde hatırlatılmaktadır.

Üniversitemizin orta ve uzun vadeli hedeflerini, temel ilkelerini, performans kriterlerini ve bunlara ulaşmak için izleyeceği yöntemleri içeren Planlar- Programlar ve Raporlar hazırlanıp Web sayfamızda yayımlanarak kamuoyunun bilgisine sunulmaktadır.

4734 sayılı Kamu İhale Kanunu'nun 62'nci maddesinin (i) bendinde yer alan "Kanunun 21 ve 22'nci maddelerindeki parasal limitler dahilinde yapılacak harcamaların yıllık toplamı, idarelerin bütçelerine bu amaçla konulacak ödeneklerin %10 unu Kamu İhale Kurulunun uygun görüşü olmadıkça aşamaz." hükmü uyarınca, Kamu İhale Kurumuna limitler aşılmadan önce uygun görüş başvurusu yapılmış olup, 2023 yılı için uygun görüş alınmıştır.

Üniversitemizin Stratejik amaç ve hedefleri ile faaliyetlerinin gerçekleşmesini engelleyebilecek risklerin belirlenmesi, analiz edilmesi, önceliklendirilmesi, alınacak önlemlerin belirlenmesi ve yönetilmesine ilişkin İç Kontrol İzleme ve Yönlendirme Kurulunca hazırlanan Isparta Uygulamalı Bilimler Üniversitesi Risk Strateji Belgesi kapsamında Üniversitemizin risk belirlenmesi çalışmaları devam etmektedir.

İç Kontrolün Amacı

- Kamu gelir, gider, varlık ve yükümlülüklerinin etkili, ekonomik ve verimli bir şekilde yönetilmesini,
- Kamu idarelerinin kanunlara ve diğer düzenlemelere uygun olarak faaliyet göstermesini,
- Her türlü mali karar ve işlemlerde usulsüzlük ve yolsuzluğun önlenmesini,
- Karar oluşturmak ve izlemek için düzenli, zamanında ve güvenilir rapor ve bilgi edinilmesini,
- Varlıkların kötüye kullanılması ve israfını önlemek ve kayıplara karşı korunmasını, sağlamaktır.

II- AMAÇLAR VE HEDEFLER

A. Temel Politika ve Öncelikler

Yükseköğretimle ilgili amaç ve ilkeleri belirlemek ve bütün yükseköğretim kurumlarının ve üst kuruluşlarının teşkilatlanma, işleyiş, görev, yetki ve sorumlulukları ile eğitim-öğretim, araştırma, yayım, öğretim elemanları, öğrenciler ve diğer personel ile ilgili esasları bir bütünlük içinde düzenlemek amacı ile 2547 sayılı Yükseköğretim Kanunu 1981 yılında yürürlüğe girmiştir. Yükseköğretim kurumları ve üst kuruluşların yetki görev ve sorumlulukları Türkiye Cumhuriyeti Anayasası'nın 130 ve 131. maddeleri ile düzenlenmiştir.

Üniversitemiz bir yükseköğretim kurumu olarak, 2547 sayılı Yükseköğretim Kanunu'nun 12. Maddesi uyarınca ve kanundaki amaç ve ana ilkelere uygun olarak aşağıdaki faaliyetleri yürütmektedir:

- § Çağdaş uygarlık ve eğitim-öğretim esaslarına dayanan bir düzen içinde, toplumun ihtiyaçları, kalkınma planları ilke ve hedeflerine uygun, çeşitli düzeylerde eğitim-öğretim, bilimsel araştırma, yayım ve danışmanlık yapmak,
- § Kendi ihtisas gücü ve maddi kaynaklarını rasyonel, verimli ve ekonomik şekilde kullanarak, millî eğitim politikası, kalkınma planları ilke ve hedefleri ile Yükseköğretim Kurulu tarafından yapılan plan ve programlar doğrultusunda, ülkenin ihtiyacı olan dallarda ve sayıda insan gücü yetiştirmek,
- § Türk toplumunun yaşam düzeyini yükseltici ve kamuoyunu aydınlatıcı bilim verilerini söz, yazı ve diğer araçlarla yaymak,
- § Örgün, yaygın, sürekli ve açık eğitim yoluyla toplumun özellikle sanayileşme ve tarımda modernleşme alanlarında eğitilmesini sağlamak,

- § Ülkenin bilimsel, kültürel, sosyal ve ekonomik yönlerden ilerlemesini ve gelişmesini ilgilendiren sorunlarını, diğer kuruluşlarla iş birliği yaparak, kamu kuruluşlarına önerilerde bulunmak suretiyle öğretim ve araştırma konusu yapmak, sonuçlarını toplumun yararına sunmak ve kamu kuruluşlarınca istenecek inceleme ve araştırmaları sonuçlandırarak düşüncelerini ve önerilerini bildirmek,
- § Eğitim-öğretim seferberliği içinde, örgün, yaygın, sürekli ve açık eğitim hizmetini üstlenen kurumlar katkıda bulunacak önlemleri almak,
- § Yörelereindeki tarım ve sanayinin gelişmesine ve ihtiyaçlarına uygun meslek elemanlarının yetişmesine, bilgilerinin gelişmesine katkıda bulunmak, sanayi, tarım ve sağlık hizmetleri ile diğer hizmetlerde modernleşmeyi, üretimde artışı sağlayacak çalışma ve programlar yapmak, uygulamak, yapılanlara katılmak, bununla ilgili kurumlarla iş birliği yapmak ve çevre sorunlarına çözüm getirici önerilerde bulunmak,
- § Eğitim teknolojisini üretmek, geliştirmek, kullanmak ve yaygınlaştırmak,
- § Yükseköğretimin uygulamalı yapılmasına ait eğitim-öğretim esaslarını geliştirmek, döner sermaye işletmelerini kurmak, verimli çalıştırmak ve bu faaliyetlerin geliştirilmesine ilişkin gerekli düzenlemeleri yapmaktır.

Bu faaliyetler aracılığı ile üniversitemiz ülkemizin ve toplumumuzun kalkınmasına katkı sağlamanın yanı sıra, aynı zamanda, ilimizde bulunan kamu ve özel sektör kuruluşlarına danışmanlık hizmeti yoluyla da katkı sağlamaktadır. Ayrıca, bu faaliyetlerimiz Üniversitemizin “küresel, ulusal ve yerel düzeylerde eğitim-öğretim sunmayı, bilimsel araştırma, yayın ve danışmanlık faaliyetlerini yürütmeyi, yaptığı araştırma ve projelerle ulusal ve uluslararası düzeyde bilim sanat ve teknoloji üreterek ulusunun ve tüm insanlığın faydasını gözetmeyi görev edinmiştir.” şeklindeki mevcut misyonu ile de uyumlu olarak gerçekleştirilmektedir.

B. İdarenin Stratejik Planında Yer Alan Amaç ve Hedefler

Tablo 86. Plan Amaç ve Hedefler

AMAÇLAR		HEDEFLER		GÖSTERGELER		
Amaç-1: Uygulamalı eğitim konseptine dayalı olarak üniversitemizde araştırma alt yapısının güçlendirilmesi ile bilimsel araştırma ve geliştirmenin desteklenmesi	Hedef1:	Ülkemizin bilgi birikiminin artırılmasına ve teknolojik gelişimine katkıda bulunmak üzere yükseköğretim kurumlarında araştırma altyapılarının kurulması ve kapasitelerinin güçlendirilmesi, laboratuvar malzemelerinin yeni teknolojik malzemeler de ilave edilerek artırılması	Gösterge1:	Araştırma altyapısı projesi tamamlanma oranı	Oran	
						Hedef2:
	Gösterge2:	Ar-ge sonucu ortaya çıkan ürünlere ilişkin alınan patent sayısı	Sayı			
	Gösterge3:	Ar-ge sonucu ticarileştirilen ürün sayısı	Sayı			
	Gösterge4:	Araştırma merkezleri gelir miktarı	TL			
Hedef3:		Gösterge1:	Araştırma merkezlerinin sanayi ile yaptığı proje sayısı	Sayı		

			Üniversite-Sanayi iş birliği projelerinin artırılması	Gösterge2:	BAP kapsamında desteklenen araştırma projeleri sayısı	Sayı		
				Gösterge3:	Öğretim elemanı başına düşen ar-ge proje sayısı	Sayı		
				Gösterge4:	Patent, faydalı model ve endüstriyel tasarım başvuru sayısı	Sayı		
				Gösterge5:	Ulusal ve uluslararası kuruluşlar tarafından desteklenen ar-ge projesi sayısı	Sayı		
		Hedef4:	Üniversitemizde nitelikli yayın sayısını artırmak	Gösterge1:	Uluslararası endekslerde yer alan bilimsel yayın sayısı	Sayı		
Amaç2:	Yükseköğretim hizmeti sunmanın yanında insanlığa her alanda toplumsal katkıda bulunmak ve mezunlarımıza kurumsal aidiyeti aşlamak	Hedef1:	Toplumun tüm kesimlerine ihtiyaç duyduğu alanlarda eğitimler verilmesi	Gösterge1:	Dezavantajlı gruplara yönelik sosyal entegrasyon ve kapsayıcılığa ilişkin yapılan faaliyet sayısı	Sayı		
				Gösterge2:	Eğitim programlarına başvuran kişi sayısı	Sayı		
		Hedef2:	Üniversitemizde Kariyer Merkezinin mezunlarla iletişimi güçlendirmesi ve mezunlarla okuyan öğrencilerin belirli aralıklarla buluşturulması	Gösterge1:	Mezunlara yönelik gerçekleştirilen faaliyet sayısı	Sayı		
		Hedef3:	Hayatboyu Eğitim çalışmalarının üniversitemizde başlaması ve DİLMER ile yabancı uyruklu öğrenci sayısının artırılması	Gösterge1:	Sürekli Eğitim Merkezi (SEM) ve Dil Merkezi (DİLMER) tarafından mesleki eğitime yönelik verilen sertifika sayısı	Sayı		
		Hedef4:	Üniversitemizde sosyal sorumluluk projelerine yer verilmesi ve "Sıfır Atık Projesi" kapsamında tüm birimlerin atık yönetimi konusunda bilgilendirilmesi ve geri dönüşümün teşvik edilmesi	Gösterge1:	Tamamlanan sosyal sorumluluk projeleri sayısı	Sayı		
				Gösterge2:	Üniversitenin çevrecilik alanlarında aldığı ödül sayısı	Sayı		
		Amaç3:	Üniversitemizde akademik hayatta öğretim elemanlarının sürekli olarak meslekî gelişimlerini sağlamak	Hedef1:	Alanında yetkin, araştırmacı, bilgi üreten ve aktaran akademisyenler yetiştirilmesi	Gösterge1:	SCI, SCI-Expanded, SSCI ve AHCI kapsamındaki dergilerde öğretim elemanı başına düşen yayın sayısı	Sayı
						Hedef2:	Ulusal ve uluslararası burslardan yararlananların artırılması	Gösterge1:
Gösterge2:	YÖK tarafından öncelikli alanlarında sağlanan burslardan yararlanan doktora öğrenci sayısı			Sayı				
Gösterge3:	YÖK tarafından sağlanan yurt dışında yabancı dil yeterliliklerinin artırılmasına yönelik burslardan yararlanan sayısı			Sayı				
Hedef3:	Bilim, sanat ve teşvik ödüllerinden üniversitemizin de yararlanmasının sağlanması			Gösterge1:	Yükseköğretim Kurulu, Türkiye Bilimler Akademisi ve TÜBİTAK bilim, teşvik ve sanat ödülleri sayısı	Sayı		

Amaç4:	Yükseköğretimin tüm düzeylerinde kaliteyi artırmak	Hedef1:	Mesleki yeterlilik sahibi ve gelişime açık mezunlar yetiştirilmesi	Gösterge1:	Eğitim bilimleri kontenjan doluluk oranı	Oran
				Gösterge2:	Fen bilimleri kontenjan doluluk oranı	Oran
				Gösterge3:	Sağlık bilimleri kontenjan doluluk oranı	Oran
				Gösterge4:	Sosyal bilimler kontenjan doluluk oranı	Oran
				Gösterge5:	Teknokent veya Teknoloji Transfer Ofisi (TTO) projelerine katılan öğrenci sayısı	Sayı
				Gösterge6:	Eğitimin program süresinde bitirilme oranı	Oran
				Gösterge7:	Yandal Çift anadal Programından mezun olanların toplam mezun sayısına oranı	Oran
		Hedef2:	Kütüphane hizmetlerinin geliştirilmesi	Gösterge1:	Kütüphanede bulunan basılı ve elektronik kaynak sayısı	Sayı
				Gösterge2:	Kütüphanede bulunan öğrenci başına düşen basılı ve elektronik kaynak sayısı	Sayı
				Gösterge3:	Kütüphaneden yararlanan kişi sayısı	Sayı
		Hedef3:	Hizmet sunumunda mekânsal yeterliğin sağlanması ve fiziki kapasitenin optimum kullanılmasının sağlanması	Gösterge1:	Öğrenci başına düşen eğitim alanı	Metre kare
				Gösterge2:	Öğrenci başına düşen kapalı alan	Metre kare
				Gösterge3:	Öğretim üyesi başına düşen öğrenci sayısı	Sayı
		Hedef4:	Uluslararası tanınırlığın artırılmasını sağlamak üzere öğrenci ve personel değişim hareketleri ile uluslararası çalışmalar artırılmalı	Gösterge1:	Öğrenci değişim programlarından yararlanan öğrencilerin oranı	Oran
				Gösterge2:	Uluslararası kuruluşlarla ortak uygulanan eğitim programı sayısı	Sayı
				Gösterge3:	Yabancı dilde eğitim veren program sayısı	Sayı
				Gösterge4:	Yabancı uyruklu akademisyen sayısı	Sayı
				Gösterge5:	Yabancı uyruklu öğrenci sayısı	Sayı
		Hedef5:	Lisansüstü eğitimde nitelik ve niceliğin artırılması	Gösterge1:	Lisansüstü öğrencilerin toplam öğrenciler içindeki payı	Oran
				Gösterge2:	Doktora eğitimini tamamlayanların sayısı	Sayı
		Amaç5:	Üniversitede öğrencilerin yaşam standartlarının kalitesini artırmak	Hedef1:	Yükseköğretim öğrencilerine sunulan beslenme ve barınma hizmetlerinin kalitesinin artırılması	Gösterge1:
Gösterge2:	Yükseköğretimde öğrenci başına beslenme harcaması					TL
Gösterge3:	Yükseköğretimde Öğrenci başına barınma harcaması					TL
Gösterge4:	Yükseköğretimde öğrenci başına beslenme harcaması					TL
Hedef2:	Öğrencilerin kişisel ve sosyal gelişimi desteklenerek yaşam			Gösterge1:	Öğrenci başına düşen sosyal donatı alanı	Metre kare
				Gösterge2:	Öğrenci kulüp ve topluluk sayısı	Sayı

			kalitesinin yükseltilmesi	Gösterge3:	Sosyal, kültürel ve sportif faaliyet sayısı	Sayı
				Gösterge4:	Yükseköğretimde öğrenci yaşamından memnuniyet oranı	Oran
		Hedef3:	Öğrencilerin fiziksel ve ruhsal sağlıkları için psikolojik danışmanlık ve rehberlik hizmetinin sağlanması	Gösterge1:	Yükseköğretimde öğrencilere sunulan sağlık hizmetinden yararlanan öğrenci sayısının toplam öğrenci sayısına oranı	Oran

C. Diğer Hususlar

FAALİYET ALANI – 1: EĞİTİM-ÖĞRETİM

- § Lisansüstü Eğitim Hizmetler
- § Lisans Eğitim Hizmetleri
- § Ön Lisans Eğitim Hizmetleri
- § Uzaktan Eğitim Hizmetleri

FAALİYET ALANI – 2: ARAŞTIRMA-GELİŞTİRME

- § Bilimsel Araştırma Hizmetleri
- § Danışmanlık Hizmetleri

FAALİYET ALANI – 3: KÜLTÜR, SANAT VE SPOR

- § Kültürel ve Sanatsal (seriler, şenlikler, kongreler, seminerler vb.) Hizmetler
- § Sportif (yarışmalar ve turnuvalar) Hizmetler

FAALİYET ALANI – 4: ULUSLARARASI İLİŞKİLER

- § Öğrenci ve Personel Değişim Hizmetleri

FAALİYET ALANI – 5: YÜKSEKÖĞRETİM İDARİ İŞLERİ

- § Danışmanlık Hizmetleri
- § Personel Hizmetleri
- § İdari ve Destek hizmetler
- § Öğrenciler ile İlgili (beslenme, yurt, burs. vb.) Hizmetler
- § Strateji Geliştirme ve Malî Hizmetler
- § Kütüphane ve Dokümantasyon ile İlgili
- § Yapım, Bakım ve Onarım İşleri ile İlgili Hizmetler
- § Bilgi İşlem ve Yazılım ile İlgili Hizmetler
- § Hukuksal Süreçler ile İlgili Hizmetler
- § Basın ve Halkla İlişkiler ile İlgili Hizmetler
- § Güvenlik Hizmetleri

III. FAALİYETLERE İLİŞKİN BİLGİ VE DEĞERLENDİRMELER

Bu başlık altında Üniversitemizin 2023 yılındaki harcama bilgilerine ve envanterine ilişkin durumlara yer verilecektir.

A. Mali Bilgiler

2023 Yılı Merkezi Yönetim Bütçe Kanunu 31.12.2022 tarihli ve 32060 mükerrer sayılı Resmî Gazete 'de yayınlanmıştır ve Üniversitemize 584.108.000,00 TL tutarında olmak üzere ödenek tahsis edilmiştir. Üniversitemiz, tahsis edilen bu ödeneği 5018 sayılı Kamu Mali Yönetim ve Kontrol Kanunu hükümleri kapsamında etkili, ekonomik ve verimli kullanmak için gerekli hassasiyeti ve öz veriyi göstermiş olup, zorunlu ve acil harcamalarda ödenek yetersizliği durumunda usulüne uygun ödenek talepleri yapılmıştır. Üniversitemiz ait bütçe ödenek ve gelir/gider gerçekleştirmeleri 1.Ekonomik Düzey ve birimlerimiz düzeyinde aşağıdaki tablolarda gösterilmiştir:

1-Bütçe Uygulama Sonuçları

Tablo 87. 1. Düzeyde Bütçe Ödenek ve Gerçekleşmeleri

1. DÜZEYDE BÜTÇE ÖDENEK VE GERÇEKLEŞMELERİ					
	KBÖ	EKLENEN	DÜŞÜLEN	TOPLAM ÖDENEK	HARCAMA (AVANS DAHİL)
01- Personel Giderleri	354.995.000,00	526.988.732,00	361.759.707,00	520.224.025,00	518.982.305,22
02- Sosyal Güvenlik Kurumlarına Devlet Primi Giderleri	58.304.000,00	63.158.691,00	45.792.316,00	75.670.375,00	75.528.238,64
03- Mal ve Hizmet Alım Giderleri	38.350.000,00	13.915.058,00	5.388.215,00	46.876.843,00	43.853.757,39
05- Cari Transferler	11.259.000,00	17.557.691,68	0,00	28.816.691,68	28.220.798,12
06- Sermaye Giderleri	121.200.000,00	48.761.000,00	16.784.000,00	153.177.000,00	119.595.282,60
TOPLAM	584.108.000,00	670.381.172,68	429.724.238,00	824.764.934,68	786.180.381,97

Tablo 88. 2023 Yılında Birimlerimizin Harcama Miktarları

Sıra No	BİRİMLER	Personel Giderleri	Sosyal Güvenlik Kurumlarına devlet Primi Giderleri	Mal ve Hizmet Alımları	Cari Transferler	Sermaye Giderleri
1	Özel Kalem (Rektörlük)	329.525,61	28.965,93	2.194.767,26	0,00	0,00
2	Özel Kalem (Genel Sekreterlik)	6.781.785,80	861.710,41	11.282,85	22.359.000,00	0,00
3	İdari ve Mali İşler Daire Başkanlığı	110.056.828,88	22.096.203,9	27.692.11,29	15.000,00	13.837.858,39
4	Personel Daire Başkanlığı	3.468.894,04	454.254,45	48.062,00	0,00	0,00
5	Kütüphane ve Dokümantasyon Daire Başkanlığı	2.022.995,85	319.859,45	2.715,35	0,00	2.070.860,73
6	Sağlık, Kültür ve Spor Daire Başkanlığı	8.010.022,47	1.108.408,36	6.024.662,39	1.830.000,00	993.267,88
7	Bilgi İşlem Daire Başkanlığı	2.849.268,03	390.063,42	566.000,31	0,00	1.392.497,54

8	Yapı İşleri ve Teknik Daire Başkanlığı	4.001.567,65	614.542,53	1.941.969,61	0,00	23.198.945,06
9	Öğrenci İşleri Daire Başkanlığı	1.228.566,33	34.999,98	70.637,99	2.682.479,59	58.466,64
10	Strateji Geliştirme Daire Başkanlığı	1.693.249,86	268.337,05	12.210,34	0,00	0,00
11	Hukuk Müşavirliği	820.536,82	104.667,57	58.279,45	0,00	0,00
12	Lisansüstü Eğitim Enstitüsü	15.723.963,77	394.070,62	117.978,22	0,00	0,00
13	Eğirdir Su Ürünleri Fakültesi	18.069.247,14	2.592.815,61	42.326,12	0,00	0,00
14	Teknoloji Fakültesi	41.280.799,91	5.594.708,61	215.473,69	967.266,64	0,00
15	Orman Fakültesi	25.436.758,31	3.420.999,01	199.541,57	0,00	0,00
17	Teknik Bilimler Meslek Yüksekokulu	24.766.518,29	3.464.983,78	57.006,39	0,00	0,00
18	Isparta Meslek Yüksekokulu	23.019.617,56	3.004.970,48	68.676,48	0,00	0,00
19	Keçiborlu Meslek Yüksekokulu	12.777.100,87	1.714.13,43	45.453,15	1.140,23	0,00
20	Uluborlu Selahattin Karasoy Meslek Yüksekokulu	13.613.657,22	1.758.739,86	238.503,75	58.796,61	0,00
21	Senirkent Meslek Yüksekokulu	8.763.838,19	1.266.644,35	35.997,88	0,00	0,00
22	Atabey Meslek Yüksekokulu	9.705.865,96	1.353.817,81	37.036,09	0,00	0,00
23	Gelendost Meslek Yüksekokulu	6.256.954,8	762.459,49	46.676,5	0,00	0,00
24	Şarkikaraağaç Meslek Yüksekokulu	11.218.294,29	1.574.199,34	187.973,87	47.449,73	0,00
25	Sütçüler Prof. Dr. Hasan Gürbüz Meslek Yüksekokulu	9.790.294,59	1.285.572,12	28.793,42	0,00	0,00
26	Aksu Mehmet Süreyya Demiraslan Meslek Yüksekokulu	5.459.498,53	586.392,57	12.086,66	0,00	0,00
27	Yenişarbademli Meslek Yüksek Okulu	3.224.423,67	400.748,92	35.513,89	0,00	0,00
28	Yalvaç Teknik Bilimler Meslek Yüksekokulu	10.546.187,74	1.477.961,36	241.172,14	4.536,53	0,00
29	Uzaktan Eğitim Meslek Yüksekokulu	8.294.432,21	1.074.502,51	3.180,00	0,00	235.872,00
30	İşletme Fakültesi	0,00	0,00	0,00	0,00	0,00
31	Turizm Fakültesi	8.168.624,91	1.005.807,13	44.876,7	0,00	0,00
33	Yabancı Diller Yüksekokulu	3.272.917,29	392.553,97	10.202,01	0,00	0,00
34	Büyüköktü Uygulamalı Bilimler Fakültesi	7.103.311,02	952.968,03	51.007,9	0,00	0,00
35	Eğirdir Meslek Yüksekokulu	11.528.216,15	1.519.314,58	291.389,4	8.249,08	0,00
36	Yalvaç Meslek Yüksekokulu	9.792.925,14	1.372.302,25	454.249,99	0,00	0,00
37	Gönen Meslek Yüksekokulu	12.959.889,44	1.781.818,01	110.290,68	19.802,30	0,00
38	Şarkikaraağaç Turizm Meslek Yüksekokulu	3.581.658,46	523.082,95	217.716,94	0,00	0,00
39	Ziraat Fakültesi	61.581.114,17	8.273.963,63	245.235,89	0,00	39.999,64
40	Medya ve İletişim Uygulama ve Araştırma Merkezi	0	0	97.284,50	0,00	0,00
49	Isparta OSB Meslek Yüksekokulu	3.681.659,53	530.125,84	373.051,63	8.802,00	0,00
50	Isparta Bilişim Teknolojileri Meslek Yüksekokulu	92.478,07	8.671,14	0,00	0,00	0,00
Toplam		518.982.305,22	75.528.238,64	43.853.757,39	28.220.798,12	119.595.282,60

Tablo 89. 2023 Yılı Bütçe Gelirleri

31.12.2023 TARİHİ İTİBARIYLA BÜTÇE GELİRLERİ (2. DÜZEY GERÇEKLEŞME) TABLOSU				Bütçe Geliri (800 Hesap) (1)	Bütçe Geliri Ret ve İade (810 Hesap) (2)	Net Bütçe Geliri (800 Hesap) (3=1-2)
03			Teşebbüs ve Mülkiyet Gelirleri	14.030.157,32	166.249,45	13.863.907,87
	01		Mal ve Hizmet Satış Gelirleri	14.030.157,32	166.249,45	13.863.907,87
		01	Mal Satış Gelirleri	2.265,00	0,00	2.265,00
			Şartname, Basılı Evrak, Form Satış Gelirleri	1.500,00	0,00	1.500,00
			Kitap,Yayın vb. Satış Gelirleri	765,00	0,00	765,00
		02	Örgün ve Yaygın Öğretimden Elde Edilen Gelirler	4.541.821,16	57.710,00	4.484.111,16
			İkinci Öğretimden Elde Edilen Gelirler	4.862.585,16	57.944,45	4.804.640,71
			Tezli Yüksek Lisans Gelirleri	192.886,00	0,00	192.886,00
			Doktora Gelirleri	69.020,50	0,00	69.020,50
			Uzaktan Öğretimden Elde Edilen Gelirler	914.220,79	31.050,50	883.170,29
			Uzaktan Öğretim Materyal Gelirleri	539.130,00	18.625,00	520.505,00
			Diğer hizmet gelirleri	2.908.228,71	919,50	2.907.309,21
	06		Kira Gelirleri	321.849,60	2.981,63	318.867,97
		01	Taşınmaz Kiraları	321.849,60	2.981,63	318.867,97
			Diğer Taşınmaz Kira Gelirleri	321.849,60	2.981,63	318.867,97
	09		Diğer Teşebbüs ve Mülkiyet Gelirleri	132.932,24	0,00	132.932,24
		09	Diğer Gelirler	132.932,24	0,00	132.932,24
			Diğer Çeşitli Teşebbüs ve Mülkiyet Gelirleri	132.932,24	0,00	132.932,24
04			Alınan Bağış ve Yardımlar ile Özel Gelirler	808.965.902,00	0,00	808.965.902,00
	02		Merkezi Yönetim Bütçesine Dahil İdarelerden Alınan Bağış ve Yardımlar	806.096.000,00	0,00	806.096.000,00
		01	Cari	649.797.000,00	0,00	649.797.000,00
			Hazine yardımı	649.797.000,00	0,00	649.797.000,00
		02	Sermaye	156.299.000,00	0,00	156.299.000,00
			Hazine yardımı	156.299.000,00	0,00	156.299.000,00
	04		Kurumlardan ve Kişilerden Alınan Yardım ve Bağışlar	5.000,00	0,00	5.000,00
		01	Cari	5.000,00	0,00	5.000,00
			Kurumlardan alınan Bağış ve Yardımlar	5.000,00	0,00	5.000,00

		02	Proje Yardımları	2.864.902,00	0,00	2.864.902,00
05			Cari	2.864.902,00	0,00	2.864.902,00
	01		YÖK Yabancı Uyruklu Öğrenci Programı Destekleri	32.032,00	0,00	32.032,00
		12	YÖK Burs Destekleri	2.832.870,00	0,00	2.832.870,00
		13	Kurumlardan alınan Bağış ve Yardımlar	5.000,00	0,00	5.000,00
05			Diğer Gelirler	11.145.409,50	577,00	11.144.832,50
	01		Faiz Gelirleri	14.145,69	0,00	14.145,69
		09	Diğer Faizler	14.145,69	0,00	14.145,69
		01	Kişilerden Alacaklar Faizleri	7.822,11	0,00	7.822,11
		99	Diğer Faizler	6.323,58	0,00	6.323,58
	02		Kişi ve Kurumlardan Alınan Paylar	539.969,65	0,00	539.969,65
		06	Özel Bütçeli İdarelere Ait Paylar	539.969,65	0,00	539.969,65
		16	Araştırma Projeleri Gelirleri Payı	539.969,65	0,00	539.969,65
	09		Diğer Çeşitli Gelirler	10.591.294,16	577,00	10.590.717,16
		01	Diğer Çeşitli Gelirler	10.591.294,16	577,00	10.590.717,16
		01	İrat Kaydedilecek Nakdi Teminatlar	3.036,77	455,40	2.581,37
		06	Kişilerden Alacaklar	802.075,21	0,00	802.075,21
		19	Öğrenci Katkı Payı Telafi Gelirleri	7.597.238,00	0,00	7.597.238,00
		30	2547 sayılı Kanunun Geçici 74 üncü Maddesi Kapsamındaki Gelirler	1.123.169,68	0,00	1.123.169,68
		31	OSB Meslek Yüksekokulları Eğitim Desteği	715.130,00	0,00	715.130,00
		99	Yukarıda Tanımlanmayan Diğer Çeşitli Gelirler	350.644,50	577,00	350.067,50
TOPLAM				834.141.468,82	169.808,08	834.423.861,21

i. Taşınrlar

Tablo 90. İlk Madde ve Malzeme Taşınır Grupları

3930	ADI	Isparta Uygulamalı Bilimler Üniversitesi			2023	
150	ADI	İlk Madde ve Malzemeler				
SIRA NO	GEÇEN YILDAN DEVREDEN	YIL İÇİNDE GİREN	TOPLAM	YIL İÇİNDE ÇIKAN		
	TUTARI			TUTARI	TUTARI	TUTARI
150	İLK MADDE VE MALZEME HESABI	7.919.980,28	25.004.304,88	32.924.285,16	22.014.558,91	10.909.726,25
	Yazı Araçları	209.200,06	197.212,04	406.412,10	169.117,15	237.294,95
	Yazım, Çizim ve Ölçüm Araç ve Malzemeleri	2.366,18	3.687,62	6.053,80	1.830,17	4.223,63
	Kağıt Ürünler	672.451,71	1.088.486,47	1.760.938,18	665.862,04	1.095.076,14
	Yazıcı, Faksimile Cihazı, Fotokopi ve Baskı Makinesi Malzemeleri	291.274,04	266.717,54	557.991,58	255.204,55	302.787,03
	Kağıt Tutturucuları, Tutkallar ve Bantlar	32.361,19	30.074,31	62.435,50	30.846,85	31.588,65
	Yazı Düzelticiler	4.506,67	5.774,64	10.281,31	3.480,71	6.800,60
	Küçük Kırtasiye Gereç ve Malzemeleri	135.773,02	264.132,99	399.906,01	220.186,53	179.719,48
	Bilişim Malzemeleri	63.012,24	175.724,64	238.736,88	170.580,48	68.156,40
	Tek Kullanımlık Mutfak Eşyaları	46.459,53	17.007,02	63.466,55	25.860,57	37.605,98
	Servis ve Saklama Kapları	2.709,87	8.340,00	11.049,87	1.841,67	9.208,20
	Sofra Takımı ve Çatal Bıçak Takımı	77.796,93	13.348,57	91.145,50	37.636,15	53.509,35
	İçecek Servis Takımları	10.140,66	20.036,42	30.177,08	29.110,60	1.066,48
	Mutfak Araç ve Gereçleri	7.338,48	72.065,37	79.403,85	74.638,93	4.764,92
	Biyokimyasallar ve Gaz Maddeleri İçeren Kimyasallar	57.585,77	53.869,00	111.454,77	68.184,07	43.270,70
	Medikal Malzemeler	4.863,96	0,00	4.863,96	2.412,96	2.451,00
	Laboratuvar Malzemeleri	373.151,37	7.168.272,40	7.541.423,77	7.043.456,35	497.967,42
	Katı Yakıtlar	806.600,80	5.073.561,60	5.880.162,40	4.413.795,04	1.466.367,36
	Sıvı Yakıtlar	6.894,80	44.927,20	51.822,00	36.318,92	15.503,08
	Gaz Yakıtlar	0,00	43.400,06	43.400,06	43.400,06	0,00
	Yağlar ve Katkı Yağlar	8.057,00	26.713,68	34.770,68	34.770,68	0,00
	Kimyevi Maddeler	348,10	0,00	348,10	0,00	348,10
	Temizlik Malzemeleri	632.183,23	1.146.463,08	1.778.646,31	748.107,37	1.030.538,94
	Temizlik Araç ve Gereçleri	359.331,84	612.476,11	971.807,95	410.714,33	561.093,62
	Temizleme ve Dezenfeksiyon Solüsyonları	110.380,36	434.559,58	544.939,94	282.952,65	261.987,29

Giyeceler	211.176,38	803.514,04	1.014.690,42	747.058,82	267.631,60
Mefruşat Ürünleri	50.354,56	687.368,40	737.722,96	715.316,38	22.406,58
Tuhafiye Malzemeleri	0,00	555,11	555,11	555,11	0,00
Bakliyat	4.327,85	108.579,52	112.907,37	109.906,66	3.000,71
Yemeklik Yağlar	9.108,18	191.269,43	200.377,61	192.196,61	8.181,00
Sebze, Meyve, Yemiş ve Çekirdekler	37.776,22	163.658,27	201.434,49	174.444,56	26.989,93
Un ve Unlu Gıdalar	3.938,52	111.706,49	115.645,01	90.488,42	25.156,59
Baharat ve Çeşniler ile Çikolata ve Tatlandırıcılar	19.514,00	185.875,89	205.389,89	173.580,82	31.809,07
Günlük Tüketilmesi Gereken Ürünler	15.503,50	87.880,01	103.383,51	88.172,91	15.210,60
Etler ve Et Ürünleri	21.543,30	472.501,64	494.044,94	453.245,99	40.798,95
Deniz Ürünleri	11.817,00	71.629,70	83.446,70	54.793,00	28.653,70
Alkolsüz İçecekler	23.075,80	90.048,42	113.124,22	97.709,17	15.415,05
Deney Amaçlı Hayvanlar	0,00	193.530,00	193.530,00	193.530,00	0,00
Tohum, Fideler, Filizler, Fidanlar ve Çiçek Tohumları	0,00	25.499,20	25.499,20	21.799,20	3.700,00
Gübre, Bitki Gıdaları ve Bitki İlaçları	0,00	44.165,50	44.165,50	38.000,00	6.165,50
Çiçekler	1.700,01	22.420,00	24.120,01	1.700,01	22.420,00
Çiftlik Hayvan Yemleri	0,00	42.016,00	42.016,00	22.018,00	19.998,00
Balık Yemleri	0,00	1.700,00	1.700,00	1.700,00	0,00
Küçük El Aletleri ve Gereçleri	39.284,88	83.811,97	123.096,85	65.531,67	57.565,18
Tutturucular	17.695,19	154.547,07	172.242,26	80.271,26	91.971,00
Kaplayıcılar	92.499,16	350.476,79	442.975,95	228.000,13	214.975,82
Elektrik-Elektronik ve Aydınlatma Malzemeleri	692.219,27	1.169.723,76	1.861.943,03	1.004.209,81	857.733,22
Ağaç Ürünleri	3.060,00	313.561,00	316.621,00	283.801,01	32.819,99
Metal Ürünler	130.896,20	1.070.184,93	1.201.081,13	972.869,79	228.211,34
Cam Ürünler	233,05	6.560,80	6.793,85	1.604,80	5.189,05
Plastik Ürünler	142.108,66	196.531,09	338.639,75	197.250,35	141.389,40
Karayolları Yapım ve Trafik Malzemeleri	991,20	3.000,00	3.991,20	0,00	3.991,20
Kaynak Malzemeleri	2.424,94	10.378,40	12.803,34	8.354,06	4.449,28
Su Yapıları Yapım Malzemeleri	0,00	3.765,00	3.765,00	3.765,00	0,00
Makineler ve Aletler Grubu Yedek Parçaları	0,00	31.297,18	31.297,18	23.564,30	7.732,88
Cihazlar ve Aletler Grubu Yedek Parçaları	0,00	64.860,72	64.860,72	64.860,72	0,00

Taşıtlar Grubu Yedek Parçaları	7.647,80	107.382,20	115.030,00	115.030,00	0,00
Büro Makineleri Grubu Yedek Parçaları	62.821,75	737.447,79	800.269,54	537.937,36	262.332,18
Su ve Sıhhi Tesisatı Yedek Parçaları	190.706,55	100.914,93	291.621,48	44.652,19	246.969,29
Tesisler Yedek Parçaları	94,40	3.852,00	3.946,40	3.600,00	346,40
Diğer Yedek Parçalar	4.988,69	129.289,54	134.278,23	30.975,28	103.302,95
Otomobil Lastikleri	11.500,00	78.746,01	90.246,01	90.246,01	0,00
Minibüs, Kamyonet Lastikleri	0,00	19.999,96	19.999,96	19.999,96	0,00
Doğa Sporlarında Kullanılan Spor Malzemeleri	2.478,00	31.926,00	34.404,00	31.926,00	2.478,00
Salon Sporlarında Kullanılan Spor Malzemeleri	29.635,54	15.304,14	44.939,68	14.751,58	30.188,10
Saha Sporlarında Kullanılan Spor Malzemeleri	39.204,36	31.051,30	70.255,66	10.546,78	59.708,88
Diğer Spor Malzemeleri	8.730,82	5.267,52	13.998,34	9.515,52	4.482,82
Pompalar	2.360,00	2.360,00	4.720,00	4.720,00	0,00
Güvenlik, Korunma ve Gösteri Amaçlı Tüketim Malzemeleri	0,00	16.599,70	16.599,70	16.599,70	0,00
Eğitim ve Öğretim Amaçlı Kullanılan Madde ve Malzemeler	2.095.610,95	47.983,48	2.143.594,43	48.771,76	2.094.822,67
Halka Açık Alanlarda Kullanılmak Üzere Edinilen Taşınırlar	12.557,20	146.713,64	159.270,84	149.070,84	10.200,00
Üretimde Kullanılacak İlk Madde ve Malzemeler	5.608,54	0,00	5.608,54	5.608,54	0,00

Tablo 91. Tesis, Makine ve Cihazlar Taşınır Grupları

KAMU İDARESİNİN KODU			3930	ADI	Isparta Uygulamalı Bilimler Üniversitesi			2023
TAŞINIR HESAP KODU			253	ADI	Tesis, Makine ve Cihazlar			
Hesap Kodu	Ekonomik Kod1	Ekonomik Kod2	TAŞINIR TÜRÜ	Geçen Yılda Devreden	Yıl İçinde Giren	Toplam	Yıl İçinde Çıkan	Gelecek Yıla Devreden
253			TESİS, MAKİNE VE CİHAZLAR HESABI	18.510.008,52	9.358.896,98	27.868.905,50	2.162.392,51	25.706.512,99
	1	3	Görüntüleme, Bilgi Toplama ve Takip Sistemleri	23.911,52	1.758,20	25.669,72	0,00	25.669,72
	2	1	Tarım ve Ormancılık Makineleri ve Aletleri	1.290.142,80	451.789,88	1.741.932,68	66.480,47	1.675.452,21
	2	2	İnşaat Makineleri ve Aletleri	224.253,47	121.015,20	345.268,67	10.730,61	334.538,06
	2	3	Atölye Makineleri ve Aletleri	1.916.564,06	577.801,22	2.494.365,28	14.534,00	2.479.831,28
	2	4	İş Makineleri ve Aletleri	643.666,63	854.925,26	1.498.591,89	1.732,24	1.496.859,65
	2	5	Güç Elektroniği ve Basınçlı Makineler ile Aletleri	658.879,52	171.912,01	830.791,53	145.115,81	685.675,72
	2	7	Paketleme Makineleri	12.250,10	0,00	12.250,10	0,00	12.250,10
	2	10	Matbaacılıkta Kullanılan Makine ve Aletler	198.397,24	0,00	198.397,24	8.984,45	189.412,79
	3	1	Yıkama, Temizleme ve Ütöleme Cihaz ve Araçları	431.937,77	180.359,12	612.296,89	15.173,00	597.123,89
	3	2	Beslenme, Gıda ve Mutfak Cihaz ve Aletleri	1.106.878,13	973.171,60	2.080.049,73	149.993,38	1.930.056,35
	3	4	Ölçüm, Tartı, Çizim Cihazları ve Aletleri	2.015.744,31	1.349.558,37	3.365.302,68	568.754,91	2.796.547,77
	3	5	Tıbbi ve Biyolojik Amaçlı Kullanılan Cihazlar ve Aletler	685.488,45	600.325,00	1.285.813,45	26.660,93	1.259.152,52
	3	6	Araştırma ve Üretim Amaçlı Cihazlar ve Aletleri	9.218.724,17	4.057.560,79	13.276.284,96	1.154.091,11	12.122.193,85
	3	7	Müzik Aletleri ve Aksesuarları	35.210,19	5.548,00	40.758,19	141,60	40.616,59
	3	8	Spor Amaçlı Kullanılan Cihaz ve Aletler	47.960,16	13.172,33	61.132,49	0,00	61.132,49
				18.510.008,52	9.358.896,98	27.868.905,50	2.162.392,51	25.706.512,99

Tablo 92. Taşıtlar Taşınır Grupları

KAMU İDARESİNİN KODU			3930	ADI	Isparta Uygulamalı Bilimler Üniversitesi			2023
TAŞINIR HESAP KODU			254	ADI	Taşıtlar Grubu			
Hesap Kodu	Ekonomik Kod1	Ekonomik Kod2	TAŞINIR TÜRÜ	Geçen Yıldan Devreden	Yıl İçinde Giren	Toplam	Yıl İçinde Çıkan	Gelecek Yıla Devreden
254	3	1	TAŞITLAR HESABI	1.027.545,08	4.304.142,27	5.331.687,35	1.499.465,90	3.832.221,45
	1	7	Motorlu Hava Taşıtları	9.447,00	0,00	9.447,00	0,00	9.447,00
	2	6	Motorsuz Kara Araçları	4.244,20	0,00	4.244,20	0,00	4.244,20
	2	7	Tekneler	10.447,00	0,00	10.447,00	0,00	10.447,00
	1	3	Botlar	6.594,01	0,00	6.594,01	0,00	6.594,01
	1	7	Yük Taşıma Araçları	65.551,59	380.854,71	446.406,30	0,00	446.406,30
	1	7	Motorsuz Kara Araçları	22.597,80	0,00	22.597,80	0,00	22.597,80
	1	7	Motorsuz Kara Araçları	1.820,00	0,00	1.820,00	0,00	1.820,00
	1	7	Motorsuz Kara Araçları	9.086,00	0,00	9.086,00	0,00	9.086,00
	1	1	Motorsuz Kara Araçları	2.897,80	0,00	2.897,80	0,00	2.897,80
	1	3	Otomobiller	114,96	0,00	114,96	114,96	0,00
	1	1	Yük Taşıma Araçları	0,00	4.956,50	4.956,50	0,00	4.956,50
	1	2	Otomobiller	181.185,74	2.173.455,59	2.354.641,33	0,00	2.354.641,33

Tablo 93. Demirbaş Taşınır Grupları

KAMU İDARESİNİN KODU		3930		ADI	Isparta Uygulamalı Bilimler Üniversitesi			2023	
TAŞINIR HESAP KODU		255		ADI	Demirbaşlar Grubu				
SIRA NO	TAŞINIR I. DÜZEY DETAY KODU	TAŞINIR I. DÜZEY DETAY ADI		GEÇEN YILDAN DEVREDEN	YIL İÇİNDE GİREN	TOPLAM	YIL İÇİNDE ÇIKAN		
				TUTARI	TUTARI	TUTARI	TUTARI		
Hesap Kodu	Ekonomik Kod1	Ekonomik Kod2	TAŞINIR TÜRÜ	Geçen Yıldan Devreden	Yıl İçinde Giren	Toplam	Yıl İçinde Çıkan	Gelecek Yıla Devreden	
255			DEMİRBAŞLAR HESABI	26.282.573,12	12.120.000,34	38.402.573,46	5.664.439,54	32.738.133,92	
	1		Döşeme ve Mefruşat	412.850,71	21.011,40	433.862,11	22.623,56	411.238,55	
		1	Döşeme Demirbaşları	66.452,13	0,00	66.452,13	3.350,00	63.102,13	
		2	Temsil ve Tören Demirbaşları	177.211,02	21.011,40	198.222,42	19.102,14	179.120,28	
		3	Koruyucu Giysi ve Malzemeler	3.382,57	0,00	3.382,57	0,00	3.382,57	
		4	Seyahat, Muhafaza ve Taşıma Amaçlı Demirbaş Niteliğindeki Taşınır	17.113,82	0,00	17.113,82	0,00	17.113,82	
		5	Hastanede Kullanılan Demirbaş Niteliğindeki Taşınır	148.691,17	0,00	148.691,17	171,42	148.519,75	
	10		Güvenlik, Kontrol ve Tedbir Amaçlı Demirbaşlar	488.975,20	1.120.074,08	1.609.049,28	335.545,37	1.273.503,91	
		1	Güvenlik ve Korunma Amaçlı Araçlar	0,00	70.328,00	70.328,00	35.164,00	35.164,00	
		2	Kontrol ve Güvenlik Sistemleri	449.686,51	1.046.712,08	1.496.398,59	298.847,37	1.197.551,22	
		3	Yangın Söndürme ve Tedbir Cihaz ve Araçları	39.288,69	3.034,00	42.322,69	1.534,00	40.788,69	
	11		Demirbaş Niteliğindeki Süs Eşyaları	17.635,72	0,00	17.635,72	10.030,00	7.605,72	
		2	Duvarda Sergilenen Süs Eşyaları	11.155,72	0,00	11.155,72	10.030,00	1.125,72	
		3	Masa, Sehpa ve Zeminde Sergilenen Süs Eşyaları	6.480,00	0,00	6.480,00	0,00	6.480,00	

	12		Kullanımda Olan Demirbaş Niteliğinde Eşyalar	3.021,40	640,02	3.661,42	3.390,02	271,40
		2	Büro Malzemeleri	3.021,40	640,02	3.661,42	3.390,02	271,40
	2		Büro Makineleri	17.278.744,25	7.798.724,60	25.077.468,85	4.608.318,25	20.469.150,60
		1	Bilgisayarlar ve Sunucular	8.832.650,26	3.700.169,41	12.532.819,67	2.378.408,95	10.154.410,72
		2	Bilgisayar Çevre Birimleri	1.850.706,47	235.361,88	2.086.068,35	163.309,27	1.922.759,08
		3	Teksir ve Çoğaltma Makineleri	273.314,39	0,00	273.314,39	5.074,00	268.240,39
		4	Haberleşme Cihazları	1.795.607,93	2.166.155,48	3.961.763,41	1.170.059,30	2.791.704,11
		5	Ses, Görüntü ve Sunum Cihazları	3.762.127,11	1.506.684,25	5.268.811,36	750.559,81	4.518.251,55
		6	Aydınlatma Cihazları	72.369,99	0,00	72.369,99	240,72	72.129,27
		99	Diğer Büro Makineleri ve Aletleri	691.968,10	190.353,58	882.321,68	140.666,20	741.655,48
	3		Mobilyalar	5.105.487,38	1.157.938,54	6.263.425,92	509.316,73	5.754.109,19
		1	Büro Mobilyaları	4.356.249,64	1.038.090,21	5.394.339,85	441.363,60	4.952.976,25
		2	Misafirhane, Konaklama ve Barınma Amaçlı Mobilyalar	56.907,73	6.315,28	63.223,01	1.087,01	62.136,00
		3	Kafeterya ve Yemekhane Mobilyaları	510.838,53	83.772,30	594.610,83	61.022,71	533.588,12
		5	Seminer ve Sunum Amaçlı Ürünler	181.491,48	29.760,75	211.252,23	5.843,41	205.408,82
	4		Beslenme/Gıda ve Mutfak Demirbaşları	126.007,81	91.688,36	217.696,17	37.525,18	180.170,99
		1	Yemek Hazırlama Ekipmanları	126.007,81	91.688,36	217.696,17	37.525,18	180.170,99
	5		Canlı Demirbaşlar	8.851,04	0,00	8.851,04	568,76	8.282,28
		1	Çiftlik Hayvanları	8.851,04	0,00	8.851,04	568,76	8.282,28
	7		Kütüphane Demirbaşları	112.494,88	82.084,31	194.579,19	854,33	193.724,86
		1	Kütüphane Mobilyaları	14.939,57	0,00	14.939,57	291,58	14.647,99
		2	Basılı Yayınlar	96.413,24	82.084,31	178.497,55	562,75	177.934,80

		3	Görsel ve İşitsel Kaynaklar	1.142,07	0,00	1.142,07	0,00	1.142,07
	8		Eğitim Demirbaşları	2.029.855,55	1.736.200,41	3.766.055,96	51.945,18	3.714.110,78
		1	Eğitim Mobilyaları ve Donanımları	667.255,44	48.000,01	715.255,45	32.981,50	682.273,95
		2	Öğrenmeyi Kolaylaştırıcı Ekipmanlar	1.362.600,11	1.688.200,40	3.050.800,51	18.963,68	3.031.836,83
	9		Spor Amaçlı Kullanılan Demirbaşlar	186.305,14	111.638,62	297.943,76	84.322,16	213.621,60
		1	Doğa Sporlarında Kullanılan Demirbaşlar	127.903,70	0,00	127.903,70	9.319,00	118.584,70
		2	Salon Sporlarında Kullanılan Demirbaşlar	49.270,83	111.638,62	160.909,45	70.283,16	90.626,29
		3	Saha Sporlarında Kullanılan Demirbaşlar	6.985,61	0,00	6.985,61	4.720,00	2.265,61
		99	Diğer Spor Amaçlı Kullanılan Demirbaşlar	2.145,00	0,00	2.145,00	0,00	2.145,00
	99		Diğer Demirbaşlar	512.344,04	0,00	512.344,04	0,00	512.344,04
		1	Seyyar Kulube, Kabin, Büfe, Sandık ve Kafesler	418.524,86	0,00	418.524,86	0,00	418.524,86
		2	Seyyar Tanklar ve Tüpler	92.994,08	0,00	92.994,08	0,00	92.994,08
		3	Sergileme ve Tanıtım Amaçlı Taşınır	825,10	0,00	825,10	0,00	825,10

2- Temel Mali Tabloların Karşılaştırılması

2023 yılı kesin mizanımız aşağıdaki tabloda verilmiştir.

Tablo 94. Kesin Mizan

2023 YILI KESİN MİZANI						
Muhasebe Birimi Adı	HESAP KODU	HESAP ADI	BORÇ (TL)	ALACAK (TL)	BORÇ KALAN (TL)	ALACAK KALAN (TL)
ISPARTA UYGULAMALI BİLİMLER ÜNİVERSİTESİ	102	BANKA HESABI	3.454.965.611,01	3.454.962.898,34	2.712,67	3.454.965.611,01
ISPARTA UYGULAMALI BİLİMLER ÜNİVERSİTESİ	103	VERİLEN ÇEKLER VE GÖNDERME EMİRLERİ HESABI (-)	849.319.928,12	849.319.928,12	0,00	849.319.928,12
ISPARTA UYGULAMALI BİLİMLER ÜNİVERSİTESİ	104	PROJE ÖZEL HESABI	17.584.309,53	6.448.108,41	11.136.201,12	17.584.309,53
ISPARTA UYGULAMALI BİLİMLER ÜNİVERSİTESİ	105	DÖVİZ HESABI	2.436,99	77,69	2.359,30	2.436,99
ISPARTA UYGULAMALI BİLİMLER ÜNİVERSİTESİ	106	DÖVİZ GÖNDERME EMİRLERİ HESABI (-)	5.058.052,45	5.058.052,45	0,00	5.058.052,45
ISPARTA UYGULAMALI BİLİMLER ÜNİVERSİTESİ	108	DİĞER HAZIR DEĞERLER HESABI	23.495.981,33	23.495.981,33	0,00	23.495.981,33
ISPARTA UYGULAMALI BİLİMLER ÜNİVERSİTESİ	109	BANKA KREDİ KARTLARINDAN ALACAKLAR HESABI	11.513.974,91	11.074.418,18	439.556,73	11.513.974,91
ISPARTA UYGULAMALI BİLİMLER ÜNİVERSİTESİ	120	GELİRLERDEN ALACAKLAR HESABI	846.238.804,17	837.406.192,87	8.832.611,30	846.238.804,17
ISPARTA UYGULAMALI BİLİMLER ÜNİVERSİTESİ	121	GELİRLERDEN TAKİPLİ ALACAKLAR HESABI	126.064,95	54.105,45	71.959,50	126.064,95
ISPARTA UYGULAMALI BİLİMLER ÜNİVERSİTESİ	135	TEK HAZİNE KURUMLAR HESABINDAN ALACAKLAR HESABI	1.771.351.503,73	1.706.878.464,56	64.473.039,17	1.771.351.503,73
ISPARTA UYGULAMALI BİLİMLER ÜNİVERSİTESİ	140	KİŞİLERDEN ALACAKLAR HESABI	947.051,06	906.466,35	40.584,71	947.051,06

ISPARTA UYGULAMALI BİLİMLER ÜNİVERSİTESİ	150	İLK MADDE VE MALZEME HESABI	32.922.210,00	22.014.558,91	10.907.651,09	0,00
ISPARTA UYGULAMALI BİLİMLER ÜNİVERSİTESİ	151	YARI MAMULLER-ÜRETİM HESABI	15.314.954,36	15.314.954,36	0,00	0,00
ISPARTA UYGULAMALI BİLİMLER ÜNİVERSİTESİ	160	İŞ AVANS VE KREDİLERİ HESABI	1.880,00	1.880,00	0,00	0,00
ISPARTA UYGULAMALI BİLİMLER ÜNİVERSİTESİ	162	BÜTÇE DIŞI AVANS VE KREDİLER HESABI	34.627.368,60	12.661.782,57	21.965.586,03	0,00
ISPARTA UYGULAMALI BİLİMLER ÜNİVERSİTESİ	241	MAL VE HİZMET ÜRETEK KURULUŞLARA YATIRILAN SERMAYELER HESABI	30.000,00	0,00	30.000,00	0,00
ISPARTA UYGULAMALI BİLİMLER ÜNİVERSİTESİ	242	DÖNER SERMAYELİ KURULUŞLARA YATIRILAN SERMAYELER HESABI	1.000,00	0,00	1.000,00	0,00
ISPARTA UYGULAMALI BİLİMLER ÜNİVERSİTESİ	250	ARAZİ VE ARSALAR HESABI	10.495.938.849,31	170.758.060,45	10.325.180.788,86	0,00
ISPARTA UYGULAMALI BİLİMLER ÜNİVERSİTESİ	251	YERALTİ VE YERÜSTÜ DÜZENLERİ HESABI	14.520.947,95	917.704,96	13.603.242,99	0,00
ISPARTA UYGULAMALI BİLİMLER ÜNİVERSİTESİ	252	BİNALAR HESABI	2.200.959.786,19	7.808.110,69	2.193.151.675,50	0,00
ISPARTA UYGULAMALI BİLİMLER ÜNİVERSİTESİ	253	TESİS, MAKİNE VE CİHAZLAR HESABI	27.868.905,50	2.162.392,51	25.706.512,99	0,00
ISPARTA UYGULAMALI BİLİMLER ÜNİVERSİTESİ	254	TAŞITLAR HESABI	5.331.687,35	1.499.465,90	3.832.221,45	0,00
ISPARTA UYGULAMALI BİLİMLER ÜNİVERSİTESİ	255	DEMİRBAŞLAR HESABI	63.417.243,92	10.840.639,18	52.576.604,74	0,00
ISPARTA UYGULAMALI BİLİMLER ÜNİVERSİTESİ	257	BİRİKMİŞ AMORTİSMANLAR VE DEĞER DÜŞÜKLÜĞÜ KARŞILIĞI HESABI (-)	25.128.152,63	306.102.656,16	0,00	280.974.503,53

ISPARTA UYGULAMALI BİLİMLER ÜNİVERSİTESİ	258	YAPILMAKTA OLAN YATIRIMLAR HESABI	138.964.287,70	2.171.622,31	136.792.665,39	0,00
ISPARTA UYGULAMALI BİLİMLER ÜNİVERSİTESİ	260	HAKLAR HESABI	6.794.413,87	213.565,21	6.580.848,66	0,00
ISPARTA UYGULAMALI BİLİMLER ÜNİVERSİTESİ	268	BİRİKMİŞ AMORTİSMANLAR VE DEĞER DÜŞÜKLÜĞÜ KARŞILIĞI HESABI (-)	0,00	6.580.848,66	0,00	6.580.848,66
ISPARTA UYGULAMALI BİLİMLER ÜNİVERSİTESİ	294	ELDEN ÇIKARILACAK STOKLAR VE MADDİ DURAN VARLIKLAR HESABI	2.868.703,76	116,00	2.868.587,76	0,00
ISPARTA UYGULAMALI BİLİMLER ÜNİVERSİTESİ	299	BİRİKMİŞ AMORTİSMANLAR HESABI (-)	116,00	2.868.703,76	0,00	2.868.587,76
ISPARTA UYGULAMALI BİLİMLER ÜNİVERSİTESİ	320	BÜTÇE EMANETLERİ HESABI	42.530,28	42.530,28	0,00	0,00
ISPARTA UYGULAMALI BİLİMLER ÜNİVERSİTESİ	330	ALINAN DEPOZİTO VE TEMİNATLAR HESABI	636.976,13	1.073.810,30	0,00	436.834,17
ISPARTA UYGULAMALI BİLİMLER ÜNİVERSİTESİ	333	EMANETLER HESABI	27.017.282,81	27.132.351,90	0,00	115.069,09
ISPARTA UYGULAMALI BİLİMLER ÜNİVERSİTESİ	360	ÖDENECEK VERGİ VE FONLAR HESABI	32.696.986,19	37.425.448,33	0,00	4.728.462,14
ISPARTA UYGULAMALI BİLİMLER ÜNİVERSİTESİ	361	ÖDENECEK SOSYAL GÜVENLİK KESİNTİLERİ HESABI	120.372.335,51	123.538.147,61	0,00	3.165.812,10
ISPARTA UYGULAMALI BİLİMLER ÜNİVERSİTESİ	362	FONLAR VEYA DİĞER KAMU İDARELERİ ADINA YAPILAN TAHSİLAT HESABI	3.065.705,94	3.331.000,30	0,00	265.294,36

ISPARTA UYGULAMALI BİLİMLER ÜNİVERSİTESİ	368	VADESİ GEÇMİŞ, ERTELENMİŞ VEYA TAKSİTLENDİRİLMİŞ VERGİ VE DİĞER YÜKÜMLÜLÜKLER HESABI	24.199.526,47	25.247.396,26	0,00	1.047.869,79
ISPARTA UYGULAMALI BİLİMLER ÜNİVERSİTESİ	372	KIDEM TAZMİNATI KARŞILIĞI HESABI	651.175,57	5.469.213,45	0,00	4.818.037,88
ISPARTA UYGULAMALI BİLİMLER ÜNİVERSİTESİ	380	GELECEK AYLARA AİT GELİRLER HESABI	101.697,41	124.026,57	0,00	22.329,16
ISPARTA UYGULAMALI BİLİMLER ÜNİVERSİTESİ	430	ALINAN DEPOZİTO VE TEMİNATLAR HESABI	9.269,08	102.961,72	0,00	93.692,64
ISPARTA UYGULAMALI BİLİMLER ÜNİVERSİTESİ	472	KIDEM TAZMİNATI KARŞILIĞI HESABI	109.606,18	109.606,18	0,00	0,00
ISPARTA UYGULAMALI BİLİMLER ÜNİVERSİTESİ	480	GELECEK YILLARA AİT GELİRLER HESABI	3.116.547,21	59.065.264,65	0,00	55.948.717,44
ISPARTA UYGULAMALI BİLİMLER ÜNİVERSİTESİ	500	NET DEĞER HESABI	28.554,10	28.554,10	0,00	0,00
ISPARTA UYGULAMALI BİLİMLER ÜNİVERSİTESİ	511	BİRİMLER ARASI İŞLEMLER HESABI	490.990.591,68	2.417.597.700,03	0,00	1.926.607.108,35
ISPARTA UYGULAMALI BİLİMLER ÜNİVERSİTESİ	519	DEĞER HAREKETLERİ SONUÇ HESABI	1.739.525.429,40	1.739.525.429,40	0,00	0,00
ISPARTA UYGULAMALI BİLİMLER ÜNİVERSİTESİ	570	GEÇMİŞ YILLAR OLUMLU FAALİYET SONUÇLARI HESABI	3.894.535.319,54	3.894.412.892,98	122.426,56	0,00
ISPARTA UYGULAMALI BİLİMLER ÜNİVERSİTESİ	580	GEÇMİŞ YILLAR OLUMSUZ FAALİYET SONUÇLARI HESABI (-)	898.540.793,51	12.268.770.275,84	0,00	11.370.229.482,33
ISPARTA UYGULAMALI BİLİMLER ÜNİVERSİTESİ	590	DÖNEM OLUMLU FAALİYET SONUCU HESABI	1.728.690.365,30	879.006.299,40	849.684.065,90	0,00

ISPARTA UYGULAMALI BİLİMLER ÜNİVERSİTESİ	591	DÖNEM OLUMSUZ FAALİYET SONUCU HESABI (-)	1.094.864.777,00	349.096.857,43	745.767.919,57	0,00
ISPARTA UYGULAMALI BİLİMLER ÜNİVERSİTESİ	600	GELİRLER HESABI	847.865.194,06	847.865.194,06	0,00	0,00
ISPARTA UYGULAMALI BİLİMLER ÜNİVERSİTESİ	610	İNDİRİM, İADE VE İSKONTOLAR HESABI	258.822,89	258.822,89	0,00	0,00
ISPARTA UYGULAMALI BİLİMLER ÜNİVERSİTESİ	630	GİDERLER HESABI	792.887.028,63	792.887.028,63	0,00	0,00
ISPARTA UYGULAMALI BİLİMLER ÜNİVERSİTESİ	690	FAALİYET SONUÇLARI HESABI	1.593.552.182,53	1.593.552.182,53	0,00	0,00
ISPARTA UYGULAMALI BİLİMLER ÜNİVERSİTESİ	800	BÜTÇE GELİRLERİ HESABI	10.702.956.493,66	10.702.956.493,66	0,00	0,00
ISPARTA UYGULAMALI BİLİMLER ÜNİVERSİTESİ	805	GELİR YANSITMA HESABI	865.909.210,54	865.909.210,54	0,00	0,00
ISPARTA UYGULAMALI BİLİMLER ÜNİVERSİTESİ	810	BÜTÇE GELİRLERİNDEN RET VE İADELER HESABI	865.908.500,54	865.908.500,54	0,00	0,00
ISPARTA UYGULAMALI BİLİMLER ÜNİVERSİTESİ	830	BÜTÇE GİDERLERİ HESABI	169.808,08	169.808,08	0,00	0,00
ISPARTA UYGULAMALI BİLİMLER ÜNİVERSİTESİ	835	GİDER YANSITMA HESAPLARI	799.810.223,76	799.810.223,76	0,00	0,00
ISPARTA UYGULAMALI BİLİMLER ÜNİVERSİTESİ	895	BÜTÇE UYGULAMA SONUÇLARI HESABI	799.810.223,76	799.810.223,76	0,00	0,00
ISPARTA UYGULAMALI BİLİMLER ÜNİVERSİTESİ	900	GÖNDERİLECEK BÜTÇE ÖDENEKLERİ HESABI	1.620.675.483,42	1.620.675.483,42	0,00	0,00
ISPARTA UYGULAMALI BİLİMLER ÜNİVERSİTESİ	901	BÜTÇE ÖDENEKLERİ HESABI	927.487.064,93	927.383.913,93	103.151,00	0,00

ISPARTA UYGULAMALI BİLİMLER ÜNİVERSİTESİ	902	BÜTÇE ÖDENEK HAREKETLERİ HESABI	856.620.290,45	856.723.441,45	0,00	103.151,00
ISPARTA UYGULAMALI BİLİMLER ÜNİVERSİTESİ	903	KULLANILACAK ÖDENEKLER HESABI	870.351.281,45	870.353.283,24	0,00	2.001,79
ISPARTA UYGULAMALI BİLİMLER ÜNİVERSİTESİ	904	ÖDENEKLER HESABI	856.723.441,45	856.620.290,45	103.151,00	0,00
ISPARTA UYGULAMALI BİLİMLER ÜNİVERSİTESİ	905	ÖDENEKLİ GİDERLER HESABI	799.810.223,76	799.911.372,97	0,00	101.149,21
ISPARTA UYGULAMALI BİLİMLER ÜNİVERSİTESİ	910	ALINAN TEMİNAT MEKTUPLARI HESABI	15.248.845,00	1.258.615,00	13.990.230,00	0,00
ISPARTA UYGULAMALI BİLİMLER ÜNİVERSİTESİ	911	ALINAN TEMİNAT MEKTUPLARI EMANETLERİ HESABI	1.258.615,00	15.248.845,00	0,00	13.990.230,00
ISPARTA UYGULAMALI BİLİMLER ÜNİVERSİTESİ	914	VERİLEN TEMİNAT MEKTUPLARI HESABI	2.144.209,89	0,00	2.144.209,89	0,00
ISPARTA UYGULAMALI BİLİMLER ÜNİVERSİTESİ	915	VERİLEN TEMİNAT MEKTUPLARI KARŞILIĞI HESABI	0,00	2.144.209,89	0,00	2.144.209,89
ISPARTA UYGULAMALI BİLİMLER ÜNİVERSİTESİ	920	GİDER TAAHHÜTLERİ HESABI	253.561.863,90	163.823.979,08	89.737.884,82	0,00
ISPARTA UYGULAMALI BİLİMLER ÜNİVERSİTESİ	921	GİDER TAAHHÜTLERİ KARŞILIĞI HESABI	163.823.979,08	253.561.863,90	0,00	89.737.884,82
ISPARTA UYGULAMALI BİLİMLER ÜNİVERSİTESİ	948	BAŞKA BİRİMLER ADINA İZLENEN ALACAKLAR HESABI	2.457.907,36	1.481.671,83	976.235,53	0,00
ISPARTA UYGULAMALI BİLİMLER ÜNİVERSİTESİ	949	BAŞKA BİRİMLER ADINA İZLENEN ALACAK EMANETLERİ HESABI	1.481.671,83	2.457.907,36	0,00	976.235,53

ISPARTA UYGULAMALI BİLİMLER ÜNİVERSİTESİ	962	YÜKSEKÖĞRETİM KURUMLARI BİLİMSEL PROJELER HESABI	5.639.854,00	2.220.456,18	3.419.397,82	0,00
ISPARTA UYGULAMALI BİLİMLER ÜNİVERSİTESİ	963	BİLİMSEL PROJELER KARŞILIĞI HESABI	2.220.456,18	5.639.854,00	0,00	3.419.397,82
ISPARTA UYGULAMALI BİLİMLER ÜNİVERSİTESİ	960	KİRAYA VERİLEN, İRTİFAK HAKKI TESİS EDİLEN MADDİ DURAN VARLIKLARIN KAYITLI DEĞERLERİ HESABI	7.729.977,19	0,00	7.729.977,19	0,00
ISPARTA UYGULAMALI BİLİMLER ÜNİVERSİTESİ	993	MADDİ DURAN VARLIKLARIN KİRA VE İRTİFAK HAKKI GELİRLERİ HESABI	2.541.856,36	1.558.780,21	983.076,15	0,00
ISPARTA UYGULAMALI BİLİMLER ÜNİVERSİTESİ	999	DİĞER NAZIM HESAPLAR KARŞILIĞI HESABI	399.981,16	9.113.034,50	0,00	8.713.053,34
TOPLAM			55.059.836.796,30	55.059.836.796,30	14.592.958.135,39	14.592.958.135,39

3- Mali Denetim Sonuçları

3.1 İç Denetim

Kurumumuzda 2023 yılı içerisinde 2 adet iç denetçi ataması yapılmış, Üniversitemiz iç denetim yönergesi hazırlanmış ve yürürlüğe konulmuştur. İç denetim yönergesi kapsamında üniversitemiz iç denetim faaliyetleri başlatılmıştır. Bu kapsamda 3 yıllık dönemi kapsayan iç denetim planı ve her dönemin uygulama yılını gösteren iç denetim programı Üst Yönetici onayıyla yürürlüğe konulmuştur.

3.2 Dış Denetim

Dış denetim faaliyetleri kapsamında ise Kurumumuz 2023 yılında Sayıştay Denetimi sürecini devam ettirmektedir. Denetim süreci boyunca Kurumumuz dış denetçilere denetim sürecinde gerekli özveriye, hassasiyeti ve ivediliği göstererek istenilen bilgi ve belgeleri temin etmiştir. Denetçilerimizin istemiş olduğu bilgi ve belgeler gerek elden gerekse dijital ortamda en hızlı ve doğru şekilde ulaştırılmıştır. Sayıştay denetimi sonucunda denetçiler tarafından Kurumumuza gelecek bulgu ve sorgulara mali saydamlık, şeffaflık ve 6085 sayılı Sayıştay Kanunu çerçevesinde cevap verilecektir.

4- Diğer Hususlar

Tablo 95. Kurumumuz 2023 Yılı Yatırım Bilgileri

Sektör	Proje Adı	Proje Tutarı	2023 Yılı Program Ödeneği	Eklene/Düşülen	2023 Yılı Proje Toplam Ödeneği	2023 Yılı Harcama (Ocak-Aralık)
Eğitim- Kültür	Taş Bina Restorasyonu	95.000.000,00	30.000.000,00	0,00/0,00	30.000.000,00	8.012.457,31
	(2023H04-211530)					
Eğitim- Yükseköğretim	Çeşitli Ünitelerin Etüt Projesi	700.000,00	700.000,00	0,00/0,00	700.000,00	286.600,00
	(2022H03-186557)					
Eğitim- Yükseköğretim	Yayın Alımı	2.500.000,00	2.500.000,00	0,00/0,00	2.500.000,00	2.070.860,73
	(2022H03-186554)					
Eğitim- Yükseköğretim	Muhtelif İşler	28.176.000,00	18.000.000,00	26.960.000,00/12.084.000,00	32.876.000,00	26.466.238,60
	(2022H03-186560)					
Eğitim- Yükseköğretim	Kampüs Altyapısı	15.651.661,00	10.000.000,00	883.000,00/4.700.000,00	6.183.000,00	1.845.257,20
	(2020H03-151495)					
Eğitim- Yükseköğretim	Derslik ve Merkezi Birimler	154.448.000,00	60.000.000,00	20.918.000,00/0,00	80.918.000,00	80.913.868,76
	(2021H03-167734)					
TOPLAM		296.475.661,00	121.200.000,00	48.761.000,00/16.784.000,00	133.177.000,00	119.595.282,60

2023 Yılı Yapım İşi Faaliyetlerimiz



ISUBU Merkez Yüzüncü Yıl Yerleşkesi Derslik ve Merkezi Birimleri Fotoğrafları



ISUBU Merkez Yüzüncü Yıl Yerleşkesi Tescilli Taş Bina Restorasyonu Fotoğrafları

- Derslik ve Merkezi Birimler projesi kapsamında 31.08.2022 tarihinde 4734 sayılı Kamu İhale Kanunu'nun 19. maddesi uyarınca Açık İhale usulü ile Isparta Uygulamalı Bilimler Üniversitesi Yüzüncü Yıl Yerleşke Alanı Merkezi Derslik İnşaatı hızla devam etmektedir. İşin süresi 620 gün olup iş 2024 yılı haziran ayında sona erecektir.
- Taş Bina Restorasyon projeleri ihalesi yapılmış ve restorasyon devam etmektedir.

B. Performans Bilgileri

1. Program, Alt Program ve Faaliyet Bilgileri

Tablo 96. Program, Alt Program ve Faaliyet Bilgileri

ISPARTA UYGULAMALI BİLİMLER ÜNİVERSİTESİ				
SIRA NO	Program	Alt Program	Faaliyet	Alt Faaliyet Açıklaması
1	Araştırma, Geliştirme ve Yenilik	Araştırma Altyapıları	Yükseköğretim Kurumları Araştırma Altyapısı Kurulması ve Geliştirilmesi	Üniversitemiz, YÖK'ün daha önce 2 defa 5 üniversiteyi pilot olarak belirlediği Bölgesel Kalkınma Odaklı Misyon Farklılaşması ve İhtisaslaşma projesine aday olarak gösterilmiştir. Bu kapsamda Üniversitemizin geçmişten gelen birikimleriyle oluşturulmuş olan altyapısını daha da güçlendirmek için tematik bir ihtisas üniversitesi olma yönündeki çalışmalarımız devam etmektedir.
2	Araştırma, Geliştirme ve Yenilik	Yükseköğretimde Bilimsel Araştırma ve Geliştirme	Yükseköğretim Kurumları Temel Araştırma Hizmetleri	Üniversitemizde daha çok önlisans birimi olmasına rağmen doğa bilimleri olarak nitelendirilen ziraat, orman ve su ürünleri ile ilgili lisans programlarının Üniversitemizde varlığı sebebiyle, geçmişten gelen bir bilimsel araştırma kültürü vardır. Bu kapsamda ulusal ve uluslararası projelerle bu bilimsel çalışmalar desteklenmekte olup; döner sermaye gelirlerimizin olmaması, tıp ve diş hekimliği fakültelerinin de olmaması sebebiyle yapılabilecek destekler, bütçe imkanlarıyla mümkün hale gelmektedir.
3	Araştırma, Geliştirme ve Yenilik	Yükseköğretimde Bilimsel Araştırma ve Geliştirme	Yükseköğretim Kurumlarının Bilimsel Araştırma Projeleri	TÜBİTAK ve diğer alanlarda yürütülen projelerin tabi oldukları tüm kanun, kanun hükmünde kararnameler ve yönetmelikler kapsamında yürütülen faaliyetlerdir. Üniversitemizde; ulusal ve küresel sorunlara odaklanan çok disiplinli alanlarda uluslararası düzeyde bilime ve topluma yenilikçi ve nitelikli katkı sağlamak üzere bilimsel araştırma projeleri desteklenecektir.
4	Hayat Boyu Öğrenme	Yükseköğretim Kurumları Sürekli Eğitim Faaliyetleri	Toplum Hizmetine Sunulan Eğitim Programları, Kurs ve Seminerler	Isparta Uygulamalı Bilimler Üniversitesi Sürekli Eğitim Uygulama ve Araştırma Merkezi yönetmeliği kapsamında yürütülen faaliyetler Ulusal veya uluslararası düzeyde nitelikli iş gücü yetiştirmek ve bireylerin kişisel gelişimlerini arttırmak için uygulamaya yönelik eğitime özel önem vererek mikro düzeyde işletmelerin, makro anlamda ülkemizin rekabet gücünü arttırmak, insanımızın mevcut kültürüne olumlu katkılarda bulunmak için farklı formatlarda etkinlikler ile birçok disiplini bir araya getirerek oluşturulan sertifikasyon programlarıyla kişisel gelişim yanında mesleki gelişime de katkı sağlayacak ve bölgenin eğitim seviyesini yükseltmeye yarayacak kurs, seminer, sınav gibi etkinlikler bu faaliyet altında izlenecektir.
5	Hayat Boyu Öğrenme	Yükseköğretim Kurumları Sürekli Eğitim Faaliyetleri	Yükseköğretim Kurumları Sosyal Sorumluluk Projeleri	Isparta Uygulamalı Bilimler Üniversitesi Sürekli Eğitim Uygulama ve Araştırma Merkezi yönetmeliği kapsamında yürütülen faaliyetler Sosyal sorumluluk projeleri kapsamında ulusal veya uluslararası düzeyde kamu kurumları, özel şirketler, sivil toplum örgütleri vb. kuruluşlar ile protokoller yapıp ücretli/ücretsiz olarak düzenlenecek kurs, seminer vb. etkinlikler bu faaliyet altında izlenecektir.
6	Tedavi Edici Sağlık	Tedavi Hizmetleri	Sağlık Hizmeti Sunumunda İhtiyaç Duyulan Tıbbi Cihaz, Malzeme ve İlaç Alımı	Üniversitemizde tedavi edici sağlık hizmetlerine yönelik çalışmalar devam etmekte olup en kısa sürede istenilen noktaya ulaşılmaya çalışılmaktadır.
7	Tedavi Edici Sağlık	Tedavi Hizmetleri	Üniversite İhtisas Hastanesi Hizmetleri	Üniversitemizde tedavi edici sağlık hizmetlerine yönelik çalışmalar devam etmekte olup en kısa sürede istenilen noktaya ulaşılmaya çalışılmaktadır.
8	Yönetim ve Destek Programı	Teftiş, Denetim ve Danışmanlık Hizmetleri	Diğer Teftiş, Denetim ve Danışmanlık Hizmetleri	Üniversitemiz bütün teftiş ve denetim süreci için gerekli olan hazırlarını sürdürmekte ve her daim denetime hazır halde bulunmaya gayret göstermektedir. Mevzuatın gerektirdiği danışmanlık hizmetlerini de talepler doğrultusunda yürütmektedir.
9	Yönetim ve Destek Programı	Teftiş, Denetim ve Danışmanlık Hizmetleri	Hukuki Danışmanlık ve Muhakemat Hizmetleri	Üniversitemiz bütün teftiş ve denetim süreci için gerekli olan hazırlarını sürdürmekte ve her daim denetime hazır halde bulunmaya gayret göstermektedir. Mevzuatın gerektirdiği danışmanlık hizmetlerini de talepler doğrultusunda yürütmektedir.

10	Yönetim ve Destek Programı	Teftiş, Denetim ve Danışmanlık Hizmetleri	İç Denetim	Üniversitemiz bütün teftiş ve denetim süreci için gerekli olan hazırlarını sürdürmekte ve her daim denetime hazır halde bulunmaya gayret göstermektedir. Mevzuatın gerektirdiği danışmanlık hizmetlerini de talepler doğrultusunda yürütmektedir.
11	Yönetim ve Destek Programı	Teftiş, Denetim ve Danışmanlık Hizmetleri	Kamuoyu İlişkilerinin Yürütülmesi	Üniversitemiz bütün teftiş ve denetim süreci için gerekli olan hazırlarını sürdürmekte ve her daim denetime hazır halde bulunmaya gayret göstermektedir. Mevzuatın gerektirdiği danışmanlık hizmetlerini de talepler doğrultusunda yürütmektedir.
12	Yönetim ve Destek Programı	Teftiş, Denetim ve Danışmanlık Hizmetleri	Kurumsal Uluslararası İşbirliği Faaliyetleri	Üniversitemiz bütün teftiş ve denetim süreci için gerekli olan hazırlarını sürdürmekte ve her daim denetime hazır halde bulunmaya gayret göstermektedir. Mevzuatın gerektirdiği danışmanlık hizmetlerini de talepler doğrultusunda yürütmektedir.
13	Yönetim ve Destek Programı	Teftiş, Denetim ve Danışmanlık Hizmetleri	Teftiş, İnceleme ve Soruşturma	Üniversitemiz bütün teftiş ve denetim süreci için gerekli olan hazırlarını sürdürmekte ve her daim denetime hazır halde bulunmaya gayret göstermektedir. Mevzuatın gerektirdiği danışmanlık hizmetlerini de talepler doğrultusunda yürütmektedir.
14	Yönetim ve Destek Programı	Üst Yönetim, İdari ve Mali Hizmetler	Bilgi Teknolojilerine Yönelik Faaliyetler	Üniversitemiz 5018 sayılı kanun çerçevesinde mali hizmetler faaliyetlerini yürütmekte ve bu konuda üst yönetimimiz sürekli olarak bilgilendirilmektedir. Yapılan bütün faaliyetler 5018 sayılı kanun ve ilgili diğer mevzuat hükümleri çerçevesinde üst yönetimimizin bilgisi dahilinde mevzuata uygun olarak yürütülmektedir.
15	Yönetim ve Destek Programı	Üst Yönetim, İdari ve Mali Hizmetler	Diğer Destek Hizmetleri	Üniversitemiz 5018 sayılı kanun çerçevesinde mali hizmetler faaliyetlerini yürütmekte ve bu konuda üst yönetimimiz sürekli olarak bilgilendirilmektedir. Yapılan bütün faaliyetler 5018 sayılı kanun ve ilgili diğer mevzuat hükümleri çerçevesinde üst yönetimimizin bilgisi dahilinde mevzuata uygun olarak yürütülmektedir.
16	Yönetim ve Destek Programı	Üst Yönetim, İdari ve Mali Hizmetler	Genel Destek Hizmetleri	Üniversitemiz 5018 sayılı kanun çerçevesinde mali hizmetler faaliyetlerini yürütmekte ve bu konuda üst yönetimimiz sürekli olarak bilgilendirilmektedir. Yapılan bütün faaliyetler 5018 sayılı kanun ve ilgili diğer mevzuat hükümleri çerçevesinde üst yönetimimizin bilgisi dahilinde mevzuata uygun olarak yürütülmektedir.
17	Yönetim ve Destek Programı	Üst Yönetim, İdari ve Mali Hizmetler	İnsan Kaynakları Yönetimine İlişkin Faaliyetler	Üniversitemiz 5018 sayılı kanun çerçevesinde mali hizmetler faaliyetlerini yürütmekte ve bu konuda üst yönetimimiz sürekli olarak bilgilendirilmektedir. Yapılan bütün faaliyetler 5018 sayılı kanun ve ilgili diğer mevzuat hükümleri çerçevesinde üst yönetimimizin bilgisi dahilinde mevzuata uygun olarak yürütülmektedir.
18	Yönetim ve Destek Programı	Üst Yönetim, İdari ve Mali Hizmetler	İnşaat ve Yapı İşlerinin Yürütülmesi	Üniversitemiz 5018 sayılı kanun çerçevesinde mali hizmetler faaliyetlerini yürütmekte ve bu konuda üst yönetimimiz sürekli olarak bilgilendirilmektedir. Yapılan bütün faaliyetler 5018 sayılı kanun ve ilgili diğer mevzuat hükümleri çerçevesinde üst yönetimimizin bilgisi dahilinde mevzuata uygun olarak yürütülmektedir.
19	Yönetim ve Destek Programı	Üst Yönetim, İdari ve Mali Hizmetler	İnşaat ve Yapı İşlerinin Yürütülmesi	Üniversitemiz 5018 sayılı kanun çerçevesinde mali hizmetler faaliyetlerini yürütmekte ve bu konuda üst yönetimimiz sürekli olarak bilgilendirilmektedir. Yapılan bütün faaliyetler 5018 sayılı kanun ve ilgili diğer mevzuat hükümleri çerçevesinde üst yönetimimizin bilgisi dahilinde mevzuata uygun olarak yürütülmektedir.
20	Yönetim ve Destek Programı	Üst Yönetim, İdari ve Mali Hizmetler	Strateji Geliştirme ve Mali Hizmetler	Üniversitemiz 5018 sayılı kanun çerçevesinde mali hizmetler faaliyetlerini yürütmekte ve bu konuda üst yönetimimiz sürekli olarak bilgilendirilmektedir. Yapılan bütün faaliyetler 5018 sayılı kanun ve ilgili diğer mevzuat hükümleri çerçevesinde üst yönetimimizin bilgisi dahilinde mevzuata uygun olarak yürütülmektedir.
21	Yönetim ve Destek Programı	Üst Yönetim, İdari ve Mali Hizmetler	Taşınmaz Mal Gelirleriyle Yürütülecek Hizmetler	Üniversitemiz 5018 sayılı kanun çerçevesinde mali hizmetler faaliyetlerini yürütmekte ve bu konuda üst yönetimimiz sürekli olarak bilgilendirilmektedir. Yapılan bütün faaliyetler 5018 sayılı kanun ve ilgili diğer mevzuat hükümleri çerçevesinde üst yönetimimizin bilgisi dahilinde mevzuata uygun olarak yürütülmektedir.
22	Yönetim ve Destek Programı	Üst Yönetim, İdari ve Mali Hizmetler	Yükseköğretimde Öğrencilere Yönelik İdari Hizmetler	Üniversitemiz 5018 sayılı kanun çerçevesinde mali hizmetler faaliyetlerini yürütmekte ve bu konuda üst yönetimimiz sürekli olarak bilgilendirilmektedir. Yapılan bütün faaliyetler 5018 sayılı kanun ve ilgili diğer mevzuat hükümleri çerçevesinde üst yönetimimizin bilgisi dahilinde mevzuata uygun olarak yürütülmektedir.

23	Yükseköğretim	Öğretim Elemanlarına Sağlanan Burs ve Destekler	Araştırma Görevlileri Yurtdışı Araştırma Bursu Hizmetleri	Araştırma görevlilerinin farklı kurum ve kuruluşlardan aldıkları yurtdışı bursları kapsamında izin, mecburi hizmet ve ilgili burs kapsamında yapılan araştırmada gösterilen performansa yönelik süreçler ve giderler bu faaliyet altında izlenecektir.
24	Yükseköğretim	Öğretim Elemanlarına Sağlanan Burs ve Destekler	Öğretim Elemanları Yurtdışı Yabancı Dil Bursu Hizmetleri	Öğretim elemanlarının yabancı dillerini yurtdışında uygulamalı olarak geliştirmelerine yardımcı olmak üzere bilgilendirme, izin ve ilgili tüm giderler bu faaliyet alanında izlenecektir.
25	Yükseköğretim	Öğretim Elemanlarına Sağlanan Burs ve Destekler	Öğretim Üyesi Yetiştirme Programı ve Yurtdışı Destek Hizmetleri	Doktora öğrencilerimizin ya da doktora sonrası aramıza katılan akademik personelin geliştirilmesine ve yurtdışı araştırma olanakları yakalamalarını kolaylaştıracak izin, bilgilendirme, mentörlük gibi süreç ve ilgili giderler bu faaliyet alanında izlenecektir.
26	Yükseköğretim	Öğretim Elemanlarına Sağlanan Burs ve Destekler	Doktora Öğrencilerine Yönelik Burs Hizmetleri	Enstitülerimiz bünyesinde doktora eğitim alan öğrencilerin kurum içi ya da kurum dışı kaynaklardan eğitimleri boyunca desteklenmesi dair tüm süreç ve giderler bu faaliyet alanında izlenecektir.
27	Yükseköğretim	Öğretim Elemanlarına Sağlanan Burs ve Destekler	Doktora ve Tıpta Uzmanlık Eğitimi	Doktora programı içerisinde yer alan öğrencilerimizin eğitim- öğretim faaliyetleri ve diğer hizmetleri bu faaliyet altında yürütülmektedir.
28	Yükseköğretim	Öğretim Elemanlarına Sağlanan Burs ve Destekler	Fen ve Mühendislik Bilimleri Öğrencilerinin Uygulamalı Eğitimi	Üniversitemizde Fen ve Mühendislik alanında eğitim gören öğrencilere yönelik olarak laboratuvar ortamında yürütülen faaliyetler ile mesleki bilgi ve becerilerinin gelişimini sağlamaya yönelik olarak yapılan teknik gezileri kapsamaktadır.
29	Yükseköğretim	Öğretim Elemanlarına Sağlanan Burs ve Destekler	Lisans Öğrencilerine Yönelik Burs Hizmetleri	Lisans öğrencilerine 2547 Sayılı Kanun kapsamında verilen beslenme ve barınma bursları bu faaliyet alanında izlenecektir.
30	Yükseköğretim	Öğretim Elemanlarına Sağlanan Burs ve Destekler	OSB Meslek Yüksekokulları Eğitim Desteği	Organize sanayi bölgelerinin planlanmasını, yer seçimini, OSB'nin gerçekleştirilmesi için zorunlu olan ve Bakanlığın uygun gördüğü teknik altyapılarla ilgili OSB dışında kalan alanların onaylı sınır olarak belirlenmesini, imar planları ve parselasyon planları ile değişikliklerinin onayını, arazi kullanımı, yapı ve tesislerinin projelendirilmesi ve OSB'lerine kalifiye personel yetiştirilmesine destek amacıyla bu faaliyet altında eğitim öğretim hizmetleri yürütülmektedir.
31	Yükseköğretim	Öğretim Elemanlarına Sağlanan Burs ve Destekler	Yabancı Uyruklu Öğrenci Programı Kapsamında Yürütülen Hizmetler	2547 sayılı Kanun kapsamında; Lisans ve lisansüstü seviyede öğrenci olarak üniversitemizde bulunan yabancı uyruklu öğrencilerin programlara kazandırılmasına dair tanıtım faaliyetleri, kabul, vize süreçleri için gerekli belgelerin sağlanması, geldiklerinde resmi süreçlerinin takibi, ülkeye, şehre ve üniversiteye adaptasyonlarına ve yaşadıkları sıkıntıların giderilmesine dair iş, işlem ve giderler bu faaliyet alanında izlenecektir.
32	Yükseköğretim	Öğretim Elemanlarına Sağlanan Burs ve Destekler	Yükseköğretim Kurumları Bilgi ve Kültürel Kaynaklar ile Sportif Altyapının Geliştirilmesi Hizmetleri	Üniversitemiz personelinin ürettiği makale, kitap, proje gibi bilgi ve sanat eseri, edebi eser gibi kültürel kaynakların geliştirilmesi için gerekli izin, destek ve giderler bu faaliyet alanında izlenecektir.
33	Yükseköğretim	Öğretim Elemanlarına Sağlanan Burs ve Destekler	Yükseköğretim Kurumları Birinci Öğretim	Mevcut ve açılması planlanan tüm lisans ve lisansüstü eğitimlerini birinci öğretim olarak sürdüren öğrencilerimizin aldıkları dersler, laboratuvarlar ve atölye uygulamalarının yüksek kalitede ve başarılı geçmesini sağlamaya yönelik tüm iş, işlem ve giderler bu faaliyet alanında izlenecektir.
34	Yükseköğretim	Öğretim Elemanlarına Sağlanan Burs ve Destekler	Yükseköğretim Kurumları İkinci Öğretim	Mevcut ve açılması planlanan tüm lisans ve lisansüstü eğitimlerini ikinci öğretim olarak sürdüren öğrencilerimizin aldıkları dersler, laboratuvarlar ve atölye uygulamalarının yüksek kalitede ve başarılı geçmesini sağlamaya yönelik tüm iş, işlem ve giderler bu faaliyet alanında izlenecektir.
35	Yükseköğretim	Öğretim Elemanlarına Sağlanan Burs ve Destekler	Yükseköğretim Kurumları Tezsiz Yüksek Lisans	Mevcut ve açılması planlanan tüm lisansüstü eğitimlerini yüksek lisans öğretim olarak sürdüren öğrencilerimizin aldıkları dersler, laboratuvarlar ve atölye uygulamalarının yüksek kalitede ve başarılı geçmesini sağlamaya yönelik tüm iş, işlem ve giderler bu faaliyet alanında izlenecektir.

36	Yükseköğretim	Ön Lisans Eğitimi, Lisans Eğitimi ve Lisansüstü Eğitim	Yükseköğretim Kurumları Uluslararası Ortak Eğitim ve Öğretim Programı	Üniversitemiz, ülkede örnek olacak bir mesleki eğitim modeline imza atmıştır. Önlisans programlarında 3+1, lisans programlarında da 7+1 ve 5+3 eğitim modelleri uygulanmaya başlamıştır. YÖK dersleri olarak adlandırılan derslerinde gelecek seneden itibaren uzaktan eğitim yoluyla öğrencilere verilmesi kararlaştırılmıştır.
37	Yükseköğretim	Ön Lisans Eğitimi, Lisans Eğitimi ve Lisansüstü Eğitim	Yükseköğretim Kurumları Uzaktan Eğitim	Üniversitemiz, ülkede örnek olacak bir mesleki eğitim modeline imza atmıştır. Önlisans programlarında 3+1, lisans programlarında da 7+1 ve 5+3 eğitim modelleri uygulanmaya başlamıştır. YÖK dersleri olarak adlandırılan derslerinde gelecek seneden itibaren uzaktan eğitim yoluyla öğrencilere verilmesi kararlaştırılmıştır.
38	Yükseköğretim	Ön Lisans Eğitimi, Lisans Eğitimi ve Lisansüstü Eğitim	Yükseköğretim Kurumları Yaz Okulları	2547 sayılı Yükseköğretim Kanunu ve Yaz Okulu Yönetmeliği kapsamında yürütülen faaliyetler kapsamında Yaz okulumuz uygun görülen yıllarda açılmaktadır. Yaz okulunda açılacak dersler ve yaz okulu süreci "Yaz Okulu Eğitim-Öğretim Koordinasyon Kurulu" tarafından koordine edilmektedir.
39	Yükseköğretim	Yükseköğretimde Öğrenci Yaşamı	Yükseköğretimde Barınma Hizmetleri	Isparta'nın 12 ilçesinde de Üniversitemizin birimleri bulunmaktadır. 2019 yılından itibaren bu ilçelere, bu yıla kadar almadıkları kadar yatırım ve ödenek tahsisi yapılmıştır. Çoğu ilçede yer alan birimlerimizin doğalgaza geçmesi ve yapılan fiziksel iyileştirmelerle birlikte, ilçede yer alan birimlerimiz de oralarda cazibe merkezleri haline gelecektir.
40	Yükseköğretim	Yükseköğretimde Öğrenci Yaşamı	Yükseköğretimde Beslenme Hizmetleri	2547 sayılı Yükseköğretim Kanunu kapsamında yürütülen faaliyetlerdir. Üniversitemiz bünyesindeki yemek salonlarında öğrencilere ve personele sunulan öğle yemeği hizmeti ile ilgili her türlü gider bu faaliyet alanında izlenecektir.
41	Yükseköğretim	Yükseköğretimde Öğrenci Yaşamı	Yükseköğretimde Beslenme Hizmetleri	2547 sayılı Yükseköğretim Kanunu kapsamında yürütülen faaliyetlerdir. Üniversitemiz bünyesindeki yemek salonlarında Öğrencilere ve personele sunulan öğle yemeği hizmeti ile ilgili her türlü gider bu faaliyet alanında izlenecektir.
42	Yükseköğretim	Yükseköğretimde Öğrenci Yaşamı	Yükseköğretimde Öğrenci Yaşamına İlişkin Diğer Hizmetler	2547 sayılı Yükseköğretim Kanunu kapsamında yürütülen faaliyetlerdir. Üniversitemizde yer alan spor tesislerinin bakım, onarım ve diğer ihtiyaçlarına ilişkin giderler bu faaliyet alanında izlenecektir.
43	Yükseköğretim	Yükseköğretimde Öğrenci Yaşamı	Yükseköğretimde Sağlık Hizmetleri	Isparta'nın 12 ilçesinde de Üniversitemizin birimleri bulunmaktadır. 2019 yılından itibaren bu ilçelere, bu yıla kadar almadıkları kadar yatırım ve ödenek tahsisi yapılmıştır. Çoğu ilçede yer alan birimlerimizin doğalgaza geçmesi ve yapılan fiziksel iyileştirmelerle birlikte, ilçede yer alan birimlerimiz de oralarda cazibe merkezleri haline gelecektir.

2-Performans Sonuçlarının Değerlendirilmesi

i-Alt Program Hedef ve Göstergeleri ile İlgili Gerçekleşme Sonuçları ve Değerlendirmeler

Alt Program Hedef ve Göstergeleri ile İlgili Gerçekleşme Sonuçları ve Değerlendirmelere ilişkin bilgiler program bütçeden üretilen veriler doğrultusunda aşağıda yer verilmiştir:

Tablo 97. Performans Gösterge Sonuçları

Performans Göstergesi Sonuçları Formu						
Program	Alt Program	Alt Program Hedefi	Performans Göstergesi	Hedeflenen Gösterge Değeri	Yılsonu Gerçekleşme Değeri	Gerçekleşme Durumu
ARAŞTIRMA, GELİŞTİRME VE YENİLİK	ARAŞTIRMA ALTYAPILARI	Ülkemizin bilgi birikiminin artırılmasına ve teknolojik gelişimine katkıda bulunmak üzere yükseköğretim kurumlarında araştırma altyapılarının kurulması ve kapasitelerinin güçlendirilmesi	Araştırma altyapısı projesi tamamlanma oranı	0,200	0	Ulaşılamadı
ARAŞTIRMA, GELİŞTİRME VE YENİLİK	YÜKSEKÖĞRETİMDE BİLİMSEL ARAŞTIRMA VE GELİŞTİRME	Yükseköğretim kurumlarında inovasyon amaçlı bilimsel çalışmaların artırılması	Ar-ge'ye harcanan bütçenin toplam bütçeye oranı	0,007	0,00326	Kısmen Ulaşıldı
			Ar-ge sonucu ortaya çıkan ürünlere ilişkin alınan patent sayısı	2	0	Ulaşılamadı
			Ar-ge sonucu ticarileştirilen ürün sayısı	2	0	Ulaşılamadı
			Araştırma merkezleri gelir miktarı	506.250,000	1.423.036,13	Aşıldı
			Araştırma merkezlerinin sanayi ile yaptığı proje sayısı	1	0	Ulaşılamadı
			BAP kapsamında desteklenen araştırma projeleri sayısı	50	10	Kısmen Ulaşıldı
			Öğretim elemanı başına düşen ar-ge proje sayısı	0,010	0	Ulaşılamadı
			Patent, faydalı model ve endüstriyel tasarım başvuru sayısı	4	0	Ulaşılamadı
			Ulusal ve uluslararası kuruluşlar tarafından	24	3	Kısmen Ulaşıldı

			desteklenen ar-ge projesi sayısı			
			Uluslararası endekslerde yer alan bilimsel yayın sayısı	325	607	Aşıldı
HAYAT BOYU ÖĞRENME	YÜKSEKÖĞRETİM KURUMLARI SÜREKLİ EĞİTİM FAALİYETLERİ	Toplumun tüm kesimlerine ihtiyaç duyduğu alanlarda eğitimler verilmesi, kamu kurum ve kuruluşları, özel sektör ve uluslararası kuruluşlarla iş birliğinin gelişmesine katkıda bulunulması	Dezavantajlı gruplara yönelik sosyal entegrasyon ve kapsayıcılığa ilişkin yapılan faaliyet sayısı	23	0	Ulaşılamadı
			Eğitim programlarına başvuran kişi sayısı	3.500,000	2.044	Ulaşıldı
			Mezunlara yönelik gerçekleştirilen faaliyet sayısı	15	2	Ulaşıldı
			Sürekli Eğitim Merkezi (SEM) ve Dil Merkezi (DİLMER) tarafından mesleki eğitime yönelik verilen sertifika sayısı	190	302	Aşıldı
			Tamamlanan sosyal sorumluluk projeleri sayısı	2	10	Aşıldı
			Üniversitenin çevrecilik alanlarında aldığı ödül sayısı	0,010	0	Ulaşılamadı
YÜKSEKÖĞRETİM	ÖĞRETİM ELEMANLARINA SAĞLANAN BURS VE DESTEKLER	Alanında yetkin, araştırmacı, bilgi üreten ve aktaran akademisyenler yetiştirilmesi	SCI, SCI-Expanded, SSCI ve AHCI kapsamındaki dergilerde öğretim elemanı başına düşen yayın sayısı	0,300	0,34	Aşıldı
			Araştırma bursundan yararlanan öğrenci sayısı	3	19	Aşıldı
			YÖK tarafından öncelikli alanlarında sağlanan burslardan yararlanan doktora öğrenci sayısı	0,010	0	Ulaşılamadı
			Yükseköğretim Kurulu, Türkiye Bilimler Akademisi ve TÜBİTAK bilim, teşvik ve sanat ödülleri sayısı	0,010	0	Ulaşılamadı
YÜKSEKÖĞRETİM	ÖN LİSANS EĞİTİMİ, LİSANS EĞİTİMİ VE LİSANSÜSTÜ EĞİTİM	Mesleki yeterlilik sahibi ve gelişime açık mezunlar yetiştirilmesi	Doktora eğitimini tamamlayanların sayısı	25	37	Aşıldı
			Eğitim bilimleri kontenjan doluluk oranı	0,010	0	Ulaşılamadı

			Eğitimin program süresinde bitirilme oranı	60	50,7	Ulaşıldı
			Fen bilimleri kontenjan doluluk oranı	90	96,23	Aşıldı
			Kütüphanede bulunan basılı ve elektronik kaynak sayısı	115.000	138.650	Aşıldı
			Kütüphanede bulunan öğrenci başına düşen basılı ve elektronik kaynak sayısı	4,650	5,18	Aşıldı
			Kütüphaneden yararlanan kişi sayısı	113.000	245.084	Aşıldı
			Lisansüstü öğrencilerin toplam öğrenciler içindeki payı	5	4,17	Ulaşıldı
			Öğrenci başına düşen eğitim alanı	2	1,49	Ulaşıldı
			Öğrenci başına düşen kapalı alan	5,500	4,86	Ulaşıldı
			Öğrenci değişim programlarından yararlanan öğrencilerin oranı	1	0,0400	Kısmen Ulaşıldı
			Öğretim üyesi başına düşen öğrenci sayısı	30	38,40	Aşıldı
			Sağlık bilimleri kontenjan doluluk oranı	100	96,17	Ulaşıldı
			Sosyal bilimler kontenjan doluluk oranı	80	96,74	Aşıldı
			Teknokent veya Teknoloji Transfer Ofisi (TTO) projelerine katılan öğrenci sayısı	0,010	0	Ulaşılamadı
			Uluslararası kuruluşlarla ortak uygulanan eğitim programı sayısı	0,01	5	Aşıldı
			Yabancı dilde eğitim veren program sayısı	1	1	Ulaşıldı
			Yabancı uyruklu akademisyen sayısı	1	0	Ulaşılamadı
			Yabancı uyruklu öğrenci sayısı	600	1.159	Aşıldı

			Yan dal ve çift ana dal programından mezun olanların toplam mezun sayısına oranı	0,500	0	Ulaşılamadı
YÜKSEKÖĞRETİM	YÜKSEKÖĞRETİMDE ÖĞRENCİ YAŞAMI	Yükseköğretim öğrencilerine sunulan beslenme ve barınma hizmetlerinin kalitesinin artırılması; öğrencilerin kişisel ve sosyal gelişimi desteklenerek yaşam kalitesinin yükseltilmesi	Barınma hizmetlerinden yararlanan öğrenci sayısı	0,010	0	Ulaşılamadı
			Beslenme hizmetlerinden yararlanan öğrenci sayısı	216.000	93.189	Ulaşıldı
			Öğrenci başına düşen sosyal donatı alanı	0,500	0,30	Ulaşıldı
			Öğrenci kulüp ve topluluk sayısı	62	65	Aşıldı
			Sosyal, kültürel ve sportif faaliyet sayısı	200	115	Ulaşıldı
			Yükseköğretimde öğrenci başına barınma harcaması	0,010	0	Ulaşılamadı
			Yükseköğretimde öğrenci başına beslenme harcaması	76	215,18	Aşıldı
			Yükseköğretimde öğrenci yaşamından memnuniyet oranı	76	72,4	Ulaşıldı
			Yükseköğretimde Öğrencilere sunulan sağlık hizmetinden yaralanan öğrenci sayısının toplam öğrenci sayısına oranı	0,010	0,01	Kısmen Ulaşıldı

ii. Performans Denetim Sonuçları

Üniversitemiz 2023 yılı muhasebe iş ve işlemlerini ilişkin denetim süreci devam etmektedir. 2023 Yılı Denetim Raporu henüz yayınlanmamıştır.

Üniversitemiz yeni kurulan bir üniversite olmasına rağmen muhasebe iş ve işlemlerini ilgili mevzuat hükümleri çerçevesinde yapmakta ve yukarıda sayılan durumlar ile birlikte tüm iş ve işlemlerini ilgili mevzuatları çerçevesinde mevzuata aykırılık oluşturmadan rekabet, liyakat gibi önemli kriterleri gözeterek gerçekleştirmektedir. Bu anlamda tüm iş ve işlemlerini belgeleri ile birlikte her daim iç ve dış denetime hazır bulundurmaktadır.

3. Stratejik Planın Değerlendirilmesi

Üniversitemiz 2021-2025 Yılı Stratejik Planı hazırlanmış ve 2021 mali yılı başından itibaren uygulamaya konulmuştur. Stratejik planımızda belirtilen amaç ve hedeflerin gerçekleşme düzeyini ölçmeyi sağlayan performans göstergeleri, 3'er aylık dönemler halinde sorumlu birimler düzeyinde

izlenerek takip edilmiş ve aynı performans göstergelerine ilişkin bütçe hazırlık çalışmalarına esas teşkil etmek üzere izleyen 3 yılın gerçekleşme hedefleri de yine sorumlu birimlerimiz düzeyinde belirtilmiştir. Hedeflenen performans gösterge verileri ise ilgili bütçe yılında izlenmiş ve sapmalara ilişkin stratejik planımızın ikinci uygulama yılı olan 2023 yılı başında Üst Yöneticimizin başkanlığında “Stratejik Plan Değerlendirme Toplantısı” yapılmıştır.

Düzenlenen toplantıda performans göstergelerine ilişkin sapmalar stratejik plan ve performans programları değerlendirme kriterleri olan “Ölçülülük, ilgililik, sürdürülebilirlik ve ölçülebilirlik” esaslarına göre değerlendirilmiş ve sapmalar için izleyen yılda daha tutarlı ve makul hedefler belirtilmesi kararlaştırılmıştır. Ayrıca yaşanan pandemi süreci ve yeni bir Üniversite olmanın verdiği diğer sebepler, sapmaların başlıca nedenleri olmuştur.

Yapılan değerlendirme sürecinde stratejik plandaki hedef kartlarında yer alan bazı göstergelerin faaliyet alanları tekrar göz önünde bulundurulmuş ve bu göstergelerden bazılarının sorumlu birimlerinde değişiklik yapılmasına karar verilmiştir. Yine aynı hedef kartlarında yer alan performans göstergelerinin stratejik plan çalışmaları sürecinde 2021-2025 dönemi için öngörülen hedeflerinde sapmalar meydana gelmiş ve bu yönde de revize yapılması kararlaştırılmıştır.

Bu bağlamda bahsedilen revize işlemleri için, stratejik planımızın 3. Yılından itibaren (2023 Mali Yılına Başında) uygulanmaya konulmak üzere çalışmalar başlatılmış olup tüm sorumlu birimlerimizden 2023-2025 dönemini kapsamak üzere yeniden gösterge hedefleri alınması için yazışmalar yapılmıştır. Yeni belirlenen sorumlu birimlerimiz ile birlikte tüm sorumlu birimlerimizden gelecek olan gösterge hedefleri ile birlikte revize çalışmalarına yön verilecek ve yapılan revize işlemlerimiz değerlendirilmek üzere Cumhurbaşkanlığına gönderilmiştir. Cumhurbaşkanlığı tarafından Üniversitemize gönderilen görüş dikkate alınarak revize işlemleri tamamlanmış ve 2023 mali yılı başından itibaren uygulamaya konulmuştur. Genel olarak bakıldığında ise 2021-2025 Stratejik Planımızın ilk değerlendirmesi 2023 yılı mali yılının başında yapılmış olup bundan sonraki yıllarda da Stratejik Planımızın makul hedeflere ulaşabilmesi için değerlendirme çalışmaları yapılmaya devam edilecek ve her yıl hazırlanmış olduğumuz İdare Faaliyet Raporunda bu değerlendirmelere yer verilecektir.

4. Performans Bilgi Sisteminin Değerlendirilmesi

E-Bütçe uygulaması ile harcama birimlerinden alınan 3 aylık dönemler halinde sorumlu birimlerden alınan Performans Gösterge verileri raporlanmıştır.

5. Diğer Hususlar

Üniversitemiz 2021-2025 Stratejik Planı uygulanmaktadır ve Üniversitemiz tarafından hazırlan plan ve raporlar (Performans Programı ve İdare Faaliyet vb.) Stratejik Planına uygun şekilde hazırlanmaktadır.

IV.KURUMSAL KABİLİYET VE KAPASİTENİN DEĞERLENDİRİLMESİ

A. ÜSTÜNLÜKLERİMİZ

- Ülkemiz için öncelikli alanlarda (iklim değişikliği, yenilenebilir enerji, sürdürülebilir tarım, orman ve balıkçılık, organik tarım, biyoteknoloji, yerli balık aşıları vb.) çalışan ve üreten bilim insanının bulunması,
- Bölgesel ve yerel dinamikleri gözetilen önlisans programlarının bulunması,
- Üniversite-sanayi ve kamu iş birliği kapsamında birçok proje çalışmasının yapılmış ve yapılıyor olması,
- Üniversitemizce tamamlanan ve devam eden
- Lisansüstü öğrencilerimiz
- Lisansüstü programların çeşitliliği ve zenginliği
- Uzaktan eğitim alt yapımızın güçlü olması

B. ZAYIFLIKLARIMIZ

- Üniversitemizin halihazırda yerleşkesinin bulunmaması
- AR-GE çalışmalarının devamlılığı ve geliştirilmesi için merkezi araştırma laboratuvarının kurulmamış olması
- Özellikle idari personel alanında nicelik bakımında eksik olunması

C.HEDEFLERİMİZ

- Proje odaklı bir Üniversite
- Yerli ve millî üretime destek veren, millî ekonomiye katkıda bulunacak bir Üniversite
- “Uygulamalı Eğitimde Model Üniversite” ile yönetilen bir Üniversite
- Sanayi ile iş birliği içerisinde güçlü bir Üniversite
- Ulusal ve uluslararası araştırma bağları güçlü bir Üniversite
- Teknoloji, tarım, orman ve su ürünleri alanında girişimci, yenilikçi ve uygulamalı bir Üniversite

D.ÖNERİ VE TEDBİRLER

- Üniversitemiz için yerleşke alanı için yer seçiminin yapılması ve uzun vadeli projeksiyon ve perspektifle her türlü ihtiyaca yanıt veren modüler binaların tasarlanması,
- Kurumsal kaynak yönetimini sağlamak üzere gerekli otomasyonların bir an önce yapılmasının/alınmasının sağlanması ve sistematik bir yönetim biçiminin kurulmasının sağlanması
- Yasal düzenlemelerin hazırlanmasının hızlandırılması ve kurumsal kimliğin oluşturulmasının sağlanması hususları, öneri ve tedbirler olarak sıralanabilir.

İÇ KONTROL GÜVENCE BEYANI

Üst yönetici olarak yetkim dahilinde;

Bu raporda yer alan bilgilerin güvenilir, tam ve doğru olduğunu beyan ederim.

Bu raporda açıklanan faaliyetler için bütçe ile tahsis edilmiş kaynakların, planlanmış amaçlar doğrultusunda ve iyi mali yönetim ilkelerine uygun olarak kullanıldığını ve iç kontrol sisteminin işlemlerin yasallık ve düzenliliğine ilişkin yeterli güvenceyi sağladığını bildiririm.

Bu güvence, Üst Yönetici olarak sahip olduğum bilgi ve değerlendirmeler, iç kontroller, iç denetçi raporları ile Sayıştay raporları gibi bilgim dahilindeki hususlara dayanmaktadır.

Burada raporlanmayan, idarenin menfaatlerine zarar veren herhangi bir husus hakkında bilgim olmadığını beyan ederim.

Prof. Dr. Yılmaz ÇATAL
Rektör

MALİ HİZMETLER BİRİM YÖNETİCİSİNİN BEYANI

Strateji geliştirme birim yöneticisi olarak yetkim dahilinde;

Bu idarede, faaliyetlerin mali yönetim ve kontrol mevzuatı ile diğer mevzuata uygun olarak yürütüldüğünü, kamu kaynaklarının etkili, ekonomik ve verimli bir şekilde kullanılmasını temin etmek üzere iç kontrol süreçlerinin işletildiğini, izlendiğini ve gerekli tedbirlerin alınması için düşünce ve önerilerimin zamanında üst yöneticiye raporlandığını beyan ederim.

İdaremizin 2023 yılı Faaliyet Raporunun “Mali Bilgiler” bölümünde yer alan bilgilerin güvenilir, tam ve doğru olduğunu teyit ederim.

Abdullah ÜSTÜNDAĞ
Strateji Geliştirme Daire Başkanı



ISPARTA
UYGULAMALI BİLİMLER
ÜNİVERSİTESİ